Pironi-Ferrari, domani campioni?

● Didier Pironi sente odor di mondiale. Domani, sul circuito francese di Le Castellet, il pilota della Ferrari potrebbe cogliere un successo in grado di confermarlo al vertice della classifica iridata della F1.

Nelle prove di ieri Pironi è stato secondo soltanto a Prost, la cui Renault ha addirittura stabilito il record della pista a oltre 218 chilometri l'ora. Tuttavia la Ferrari — a detta di piloti e tecnici — resta la macchina più affidabile e Pironi viene indicato come il favorito.

La gara sarà trasmessa in diretta sulla seconda rete a partire dalle 13,15.

● SERVIZIO A PAG. 16

SABATO 24 LUGLIO - ANNO 114 - NUMERO 179

Sabato 24 Luglio 1982

STAMPA SERA

QUOTIDIANO D'INFORMAZIONI - TORINO, VIA MARENCO 32 - TEL. (011) 65.681 - CODICE DI AVVIAM. POSTALE 10126 - SPEDIZIONE IN ABBON. POSTALE (GRUPPO 1/70) - LIRE 400 (ARRETRATI IL DOPPIO)

Vuoi vendere, comprare, valutare il tuo alloggio? Rivolgiti a:

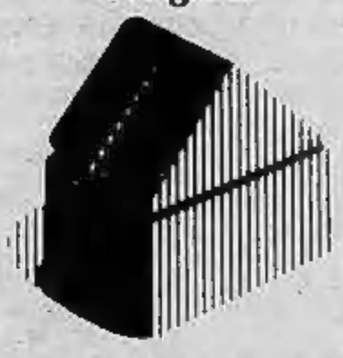

EDILCASE
Corso Matteotti, 47 Torino
Tel. 54.81.54

I SINDACATI AL GOVERNO

AUSTERITA' SI' MA A SETTEMBRE

Incontro stamane a Palazzo Chigi - In luglio si varerebbero solo alcuni aumenti (benzina e carte bollate); il grosso del «pacchetto» sarebbe discusso dopo le ferie

● ROMA — Nell'incontro di stamani a Palazzo Chigi, Lama, Carniti e Benvenuto hanno sostenuto con Spadolini l'esigenza che le misure anticrisi che il governo si appresta a varare non siano particolarmente gravose per i lavoratori e che il «pacchetto» sia rinviato a settembre. Secondo una fonte sindacale il governo avrebbe già informato le confederazioni che entro il 31 luglio si limiterebbe a formalizzare lo schema della legge finanziaria '83, varando contemporaneamente solo alcuni decreti «secondari» (aumento della benzina, carte da bollo, eccetera) e rinviando il grosso della stangata a settembre.

A sostegno di questa ipotesi ci sarebbe la necessità di lasciare al Parlamento, di norma chiuso in agosto, tempi sufficienti per la conversione dei decreti, e l'opportunità di accogliere quella che è una richiesta dei sindacati. Contro questa ipotesi c'è invece il fatto che si perderebbe ancora tempo.

All'appuntamento con Spadolini i segretari generali della Cgil, Cisl e Uil si sono presentati con una netta pregiudiziale contro una eventuale «sterilizzazione» della scala mobile al riparo dagli aumenti dell'Iva e delle tariffe. Se il governo attuasse una operazione del genere, ha detto Del Piano della Cisl, «metterebbe a repentaglio ogni ripresa del dibattito con le confederazioni a settembre. Dal presidente del Consiglio — ha aggiunto — vogliamo inoltre avere l'assicurazione che ad agosto non si porrà mano a nessun provvedimento dirompente, facendo ricorso a decreti legge balneari».

GIALLO CALVI

PER LONDRA E' SUICIDIO MA I DUBBI RESTANO

■ LONDRA — Per i giudici inglesi non ci sono dubbi: Roberto Calvi si è suicidato. Lo hanno stabilito al termine di una udienza durata 12 ore, dopo aver ascoltato la deposizione del professor Keith Simpson, medico legale di fama mondiale: «La morte è stata causata da impiccagione. Ho studiato la possibilità che Calvi possa essere stato strangolato o impiccato da qualcun altro, ma essa è priva di fondamento».

Restano tutti i dubbi delle prime ore. Secondo i familiari il banchiere non aveva nessuna intenzione di uccidersi. La borsa e l'agenda con tutti i nomi dei collaboratori non sono state ritrovate. Perché poi uccidersi in modo così complicato e difficile. I magistrati italiani continueranno le indagini.

● SERVIZIO A PAGINA 12

IL PERCORSO CHE AVREBBE COMPIUTO CALVI (FOTO NEL RIQUADRO) PER IMPICCARSI SOTTO IL PONTE DI LONDRA

Albergo notturno a Pozzo Strada per chi non ha casa né letto

«Non tanto un servizio per vagabondi e barboni quanto per giovani o persone con problemi temporanei» - Sorgerà anche una comunità alloggio per anziani e handicappati
Una serie di iniziative del quartiere nell'assistenza e per la promozione dell'artigianato

I lavori di abbattimento sono già terminati e al posto della vecchia scuola elementare di via Marsigli angolo via Bardonecchia, di fianco alla parrocchia di Pozzo Strada — sede da decenni di una stazione di carabinieri — c'è uno spiazzo polveroso dove si aprirà presto un cantiere. Sparisce così un altro brandello storico del quartiere che da secoli ha avuto nella chiesa il suo centro: le notizie relative al luogo di culto sono infatti da far risalire al tempo dei romani quando la strada delle Gallie (la via Romea) passava da quelle parti. Già nel 1300 esisteva una cappella, fino alla costruzione del tardo '800 che resiste ancora oggi.

Al posto del vecchio edificio, ormai vuoto da anni, sorgerà — primo esempio a Torino — un albergo notturno, ovvero un dormitorio pubblico comunale che coabiterà con una comunità alloggio per anziani e handicappati. Per inciso il vice parroco don Franco Manzo segnala che nei lavori di demolizione è stato anche danneggiato il muro di divisione dell'oratorio, mentre la ruspa, senza rispetto per i ministri del culto, ha coperto di calcinacci l'auto del viceparroco, procurando seri danni.

A parte questo («*Col quartiere abbiamo buonissimi rapporti*» dice don Manzo che insegna nella scuola serale per disadattati della parrocchia) con la spesa di un miliardo e 200 milioni circa, un anno di lavoro previsto, il quartiere 13 Pozzo Strada, che ha da poco inaugurato ufficialmente una sede modernissima con ogni genere di servizi, avrà una struttura pilota, comprendente aree verdi e magazzini comunali.

«*Sarà un servizio non tanto per vagabondi e barboni* — spiega il presidente della circoscrizione Lino De Lodi, socialista — *quanto per giovani di passaggio in città o con problemi temporanei. Questo non per emarginare chi è senza fissa dimora, ma perché la "categoria", in genere, preferisce non allontanarsi dal centro. Ci saranno 40 posti letto e il soggiorno dovrà essere di pochi giorni*».

LA ZONA DI POZZO STRADA DOVE SORGERA' IL NUOVO «ALBERGO»

Il discorso sui servizi si amplia e viene fuori un panorama ricco e articolato, con un quartiere che è ancora ben lontano dall'essere conosciuto e utilizzato dai suoi 70 mila abitanti (fenomeno comune a tutte e 23 le circoscrizioni) e che faticosamente si sta collocando come momento principale della vita sociale: a questo proposito forse non è inutile ricordare tutti i servizi che sono decentrati nella sede di via Monte Ortigara a due passi dal Nuovo Martini di via Tofane.

Ci sono l'anagrafe, i vigili urbani, servizio socio-sanitari e assistenziali, biblioteca, uffici decentrati dei Lavori pubblici, due saloni polivalenti di uso comune, la mensa, una autorimessa, un ufficio dell'Atm, servizi per tossicodipendenze, vaccinazioni, medicina del lavoro, assistenza sociale, consultori, neuropsichiatria infantile e via di questo passo. Non tutto funziona ancora alla perfezione, ma i passi avanti sono costanti e quotidiani.

«*Specialmente per quanto riguarda l'assistenza agli anziani e gli assegni comunali ai più bisognosi* — spiega la responsabile Graziella Gamna —, *molti cittadini non sanno nemmeno che esistono; e poi succede che chi ha veramente bisogno non si osa chiedere. Comunque attualmente abbiamo circa 500 anziani assistiti, su una popolazione di pensionati di 10 mila unità e il minimo vitale è assicurato a tutti*».

Tra le iniziative «inventate» ultimamente c'è la chiamata in causa degli artigiani in pensione, specialmente quelli che hanno accumulato nel corso della vita una preziosa esperienza manuale (ceramisti, vetrai, calzolai, giardinieri, falegnami), che sono stati invitati a presentarsi in quartiere per insegnare ai giovani quello che sanno.

«*Ne riparleremo a settembre* — spiega il presidente Lodi — *specialmente per quanto riguarda la manutenzione dei giardini. C'è già stato un mezzo progetto con il servizio giardini e alberate che dispone solo di 80 uomini per tutta Torino. Si potrebbe fare per esempio un comitato di gestione per il parco Ruffini, coinvolgendo il gruppo spontaneo che si chiama "Gli amici di Parco Ruffini" e che funziona già da tempo*». r. sc.

Chieri: morta studentessa investita

Investita ieri pomeriggio da un'auto sulla strada di Pecetto (in località bivio del Turco), Claudia Aragno, studentessa di 15 anni, è deceduta poco dopo il ricovero in ospedale. Claudia, che abitava con i genitori a Pino Torinese, in via del Pino 10, viaggiava sul suo «Ciao». L'investitore, Piero Guglielmo, operaio di 46 anni, via Guido Reni 73, era alla guida della sua «Ritmo».

Nuovo presidente Dirigenti Fiat

Il dottor Cesare Sacchi, responsabile degli studi Fiat, è stato eletto giovedì presidente del Consiglio direttivo del Gruppo dirigenti Fiat. Vicepresidenti sono stati nominati il dottor Guido Sansonetti, responsabile della direzione fiscale Fiat-Auto, e il dottor Carlo Sordi, della direzione commerciale Iveco. Il nuovo segretario generale dell'associazione è l'ing. Antonio Aidala.

«Casa delle donne» Senza indirizzo Fra i calcinacci

Sfrattato dalla sede di via Vanchiglia, che deve essere ristrutturata, il movimento aveva ottenuto un altro stabile - Ma non è agibile

La «casa delle donne» non ha indirizzo. «Sfrattato» dai locali comunali di via Vanchiglia 3 per una ristrutturazione globale dell'edificio, il movimento delle donne aveva ricevuto garanzie per essere «parcheggiato» in via Fiocchetto 13, ma anche questa struttura al momento è inagibile.

Mentre l'assessorato ai Lavori pubblici assicura che è soltanto questione di un mese-due, le donne protestano: «*Non abbiamo più una sede, ci ritroviamo con tutti i mobili da collocare in qualche posto, o li dobbiamo mettere in strada?*».

Tra il movimento delle donne e l'amministrazione civica non sono mai intercorsi buoni rapporti. Avevano dovuto occupare l'ex-manicomio di via Giulio per essere prese in considerazione. Il sindaco Novelli, gli assessori Scicolone e Vindigni, dopo mesi di trattative, riuscirono a trovare una sede in via Vanchiglia 3.

«*Oggi questo stabile deve essere ristrutturato* — spiega l'assessore ai Lavori pubblici, Scicolone —. *Una volta a posto sarà assegnato agli istituti Gramsci, Salvemini, alla locale sezione dc e alla casa delle donne*».

Nel frattempo il movimento femminista dovrebbe trovare sistemazione in via Fiocchetto 13, in un locale sinora occupato dall'Associazione Nazionale Combattenti e Reduci di Guerra. Ma anche questo luogo è da restaurare.

«*Ci era stato detto che i lavori sarebbero iniziati subito, che entro un mese la sede sarebbe stata agibile. Invece...*». Le donne non hanno più fiducia, si ritrovano con il problema dei mobili da collocare, oltreché con l'impossibilità di avere un posto dove continuare le loro attività.

L'assessorato ai Lavori pubblici assicura che la ristrutturazione incomincerà tra qualche giorno. Il ritardo sarebbe soltanto nella difficoltà di reperire il responsabile dell'Associazione combattenti e reduci di guerra. Per settembre, se tutto procederà come è nelle intenzioni dell'assessore Scicolone, la sede provvisoria di via Fiocchetto 13 sarà pronta.

Sempre lì, troverà sistemazione temporanea anche l'Unione Donne Italiane. Udi e Casa delle donne dovranno convivere.

Oggi e domani

• Consiglio di circoscrizione n. 1 «Centro». Il Consiglio è stato convocato d'urgenza per lunedì, alle 20,30 in via Lagrange 12.

• Sta per essere pubblicato dalla Gazzetta Ufficiale il bando di concorso per 13 posti di commissario nell'esercito. Tra i requisiti richiesti: diploma di laurea, età non superiore a 32 anni. I vincitori saranno nominati tenenti e frequenteranno un corso con una retribuzione iniziale di 800 mila lire oltre a un'indennità di missione.

grazia bimbi
Boutique
Le migliori case
da zero a teen-ager
sconti 20-50%
10126 TORINO
Tel. 011/696.6093
Via Garessio 23
Comunicazione al Comune ai sensi legge 80 del 19/3/80

SCOMMETTIAMO?!!
...che una serata passata in buona compagnia tra le comode tribune, l'eccellente ristorante, l'elegante sala da tè e le magiche luci di Vinovo, rischia di piacere anche a te!

Sabato 24 e Domenica 25
Trotto notturno
Ristorante Panoramico: prenotazioni tel. 965.13.56/7/8
Inizio riunioni ore 20.45
Ci vediamo a Vinovo, spesso e in compagnia. Scommettiamo?

«Forse mi è sfuggito un colpo ma non ho mirato sul ladro!»

Antonio Calò si è difeso così nell'interrogatorio col magistrato
La perizia balistica sarà decisiva per il camionista di via Piobesi

«Tutto volevo fuorché uccidere e tutto pensavo fuorché aver colpito il ladro che stava tentando di rubarmi il camion». Ieri pomeriggio, sino a tarda sera, è stato interrogato dal sostituto procuratore Maria Bonaudo Del Savio, titolare dell'inchiesta, il camionista Antonio Calò che mercoledì notte alle 3,30 ha ucciso in piazza Guala il ladruncolo Mario Zara, 22 anni. La disperazione dell'uomo, 43 anni, che dopo un'esistenza di sacrifici era riuscito a metter su una piccola ditta di trasporti e scavi, è immensa.

Alla polizia ed al magistrato non ha fatto che ripetere che non voleva uccidere. Ha sostenuto che quando è sceso dal suo alloggio, perché si era accorto che per l'ennesima volta i ladri stavano tentando di rubargli il camion, o gli accessori del veicolo, si è armato della pistola, regolarmente denunciata, solo per spaventare o difendersi.

Prima dell'interrogatorio del Calò era stata effettuata dal professor Baima Bollone, coadiuvato dal professor Ghio, l'autopsia sul cadavere di Mario Zara. E' risultato che è stato ucciso da un solo proiettile penetrato nella schiena nella regione lombare. La pallottola ha reciso l'arteria renale. Oltre agli altri esami derivanti dall'autopsia, per cui occorre tempo, sarà molto importante esaminare l'esito della perizia balistica che però non dovrebbe esser nota prima di giovedì prossimo.

La dottoressa Del Savio, oltre ad interrogare il camionista, ha anche raccolto la testimonianza dell'altro ladro che mercoledì notte ha tentato di rubare sul camion del Calò. Sebastiano Rubbè avrebbe dichiarato che lo sparatore ha urlato *«Fermatevi o sparo»*. Su questo punto la versione di Antonio Calò, difeso dall'avvocato Aldo Perla, è totalmente diversa e l'uomo avrebbe anche ricostruito come si sono svolti i fatti dal suo punto di vista.

Appena giunto in strada, resosi conto di essere veramente alla presenza di «topi» d'auto, avrebbe gridato «fermatevi, altolà» più volte. Poi avrebbe esploso qualche colpo in aria per intimorire. Infine, accortosi che i due erano davvero rimasti fermi un attimo, forse perché sorpresi ed impauriti, si è lanciato di corsa verso di loro per bloccarli. Li aveva quasi raggiunti, quando i due giovani si sono divisi per fuggire.

Antonio Calò afferma che, non sapendo sul momento quale inseguire, ha esitato un istante ed è anche lievemente inciampato prima di riprendere la corsa verso il Rubbè, che poi ha catturato. Un colpo potrebbe essergli partito in questa occasione, ma il Calò dice di non essersene accorto. L'altro momento in cui può essere stato sparato il proiettile che ha raggiunto Mario Zara, sempre secondo il camionista, è quando lui ha messo le mani sul ladro, avvinghiandolo. Antonio Calò ha più volte ripetuto di non aver alcuna dimestichezza con le armi anche se aveva chiesto, ed ottenuto dalla Questura, il permesso di tenere una pistola in casa.

In attesa dei risultati della perizia balistica il camionista rimarrà, sempre con l'accusa di omicidio volontario, ancora nelle camere di sicurezza della Questura. Il suo destino dipende ormai quasi esclusivamente dal responso degli esperti che potranno confermare o smentire il suo racconto.

LA VITTIMA, FRANCO ZARA

ANTONIO CALO', IL CAMIONISTA CHE HA SPARATO

Villa Abegg: un dono ai torinesi del 2000

L'ha acquistata il «San Paolo» - Fra 99 anni la regalerà al comune - Già fin d'ora la città potrà utilizzare il parco

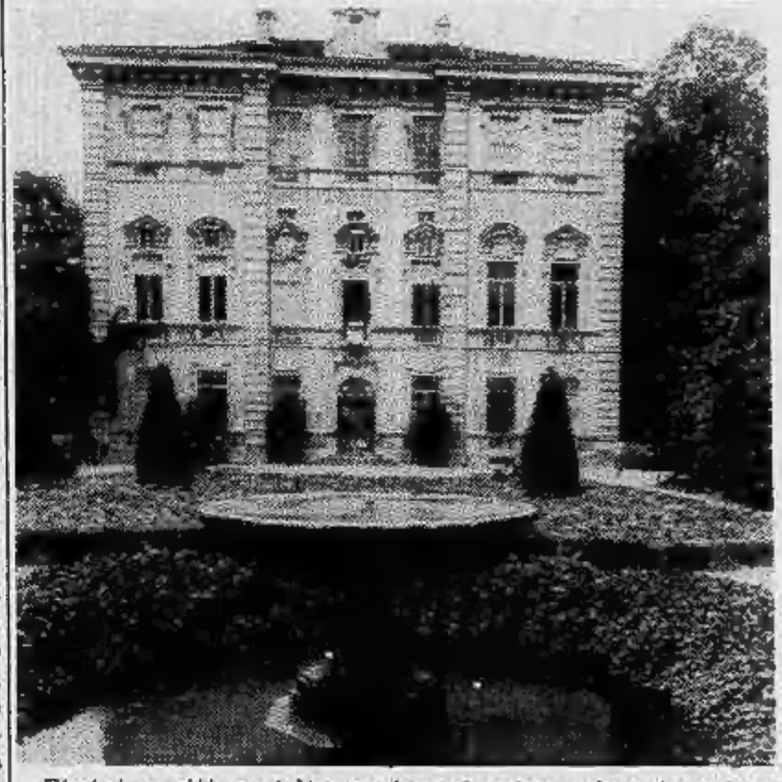

E' stata scritta un'altra pagina sulla vita di Villa Abegg; questa bellissima casa secentesca che nel cuore di un parco di 95 mila metri quadrati si erge ai piedi della collina. «Vigna di Madama Reale» diventerà archivio storico, centro studi e formazione del personale dell'Istituto bancario San Paolo. La costruzione monumentale è stata, infatti, acquistata dall'istituto per un miliardo e trecento milioni con il diritto di utilizzarla per 99 anni, dopodiché sarà di completa proprietà del Comune.

La città in questi 99 anni avrà piena disponibilità del parco (aperto al pubblico) e potrà usare saltuariamente i locali della villa per riunioni e convegni.

«Sono anche in corso trattative — *ha detto sull'argomento l'assessore per l'Ambiente, Pino Chiezzi* — con altri proprietari di aree collinari per stipulare convenzioni che permettano ai privati un uso economicamente produttivo dei boschi e alla città un uso sociale. Con la Vigna di Madama Reale i torinesi avranno a disposizione circa un milione di mq di verde attrezzato in collina, dal Po fino al parco della Maddalena, attraverso il parco Leopardi, Villa Abegg e il parco dell'ex colonia Tre Gennaio».

Uccisa da una banale operazione ai denti

Aperta l'inchiesta sulla ragazza morta alle Molinette - Oggi i funerali

Ieri il professor Gilli, perito incaricato della procura della Repubblica, ha eseguito l'autopsia sul cadavere di Marisa Lo Re, morta dopo un'operazione ai denti. Questa mattina, partendo dall'Istituto di medicina legale, si svolgono i funerali della ragazza. La funzione viene celebrata nella parrocchia di Santa Giovanna d'Arco in via Borgomanero.

E' un episodio inquietante. La giovane, 23 anni, studentessa universitaria, figlia di un infermiere, aveva deciso da tempo di cancellare un piccolo difetto alla mandibola provocato da un'imperfezione dentaria. Aveva preferito farsi ricoverare a luglio perché libera da impegni scolastici.

Lunedì era entrata alle Molinette nella clinica universitaria del professor Remo Modica e alle 7,30 di martedì era sul tavolo in sala operatoria.

L'intervento — ammette lo stesso primario — era di «media difficoltà». Gli esami erano stati fatti e non erano state riscontrate imperfezioni o contro-indicazioni.

Doveva uscire alle 10,30 invece è stata portata in camera poco prima di mezzogiorno. Il padre si era allarmato, la ragazza non stava bene. Non riusciva a respirare se non veniva aiutata con l'ossigeno. Alle 3 di notte ha dovuto essere ricoverata in rianimazione, alle 13,30 di mercoledì è morta.

Perché? Antonio Lo Re si è rivolto all'avvocato Fulvio Gianaria che ha presentato un esposto in Procura.

Il sostituto procuratore della Repubblica Maria Del Savio ha ordinato il sequestro delle cartelle cliniche e la perizia.

Farmacie di turno

Domenica 25 luglio 1982 con servizio continuato dalle ore 9 alle ore 19,30: Boniscontro, c. Vittorio Emanuele 66; Calandra, v. Crescentino 34; Comunale n. 7, c. Trapani 150; Comunale n. 11, v. Lanzo 98; Comunale n. 12, c. Vercelli 236; Comunale n. 17, c. Vittorio Emanuele 182; Comunale n. 26, v. Teodoreto 7; Comunale n. 30, c. Cosenza 39; Della Rocca, v. della Rocca ang. v. dei Mille; Ducato, v. Barletta 84/A; Ferrando, c. Regina Margherita 68; Gualdi, c. Unione Sovietica 65; Lucente, v. Valentino Carrera 69; Lucento, v. Oglianico 4; Monge, v. Livorno 2; Muratore, v. Garibaldi 14; Ormezzano, v. Genova 64; S. Francesco da Paola, v. S. Francesco da Paola 10.

Nella tua zona per un pratico inserimento nel lavoro
CERCANSI GIOVANI
da avviare alla professione più richiesta e più remunerata: **programmatore/programmatrice** per centri elettronici locali.
Breve addestramento serale nella tua città.
Inserimento in zona. Stipendi nel settore 800 mila circa.
Per colloquio in zona telefonaci 02/204.3386 - 02/670.0729 oppure scrivici: **SOLEDIL - Via Palestrina 36 - 20124 MILANO**

SUPERMOBILIFICIO A2
VIA LANZO, 23 - TORINO
OPERAZIONE RISPARMIO 1982
Aperto anche lunedì pomeriggio

ARREDALCASA
VIA SOSPELLO, 2 - TORINO
SUPERMAGAZZINO DEL MOBILE
FAVOLOSA OPERAZIONE SPOSI 1982
Aperto anche lunedì pomeriggio

Legnocasa
Porte interne - finestre
porte a soffietto -
portoncini blindati -
rivestimenti -
truciolari e compensati -
perline - scale -
pavimenti in legno
con il legno la casa è più bella
BORGARO TORINESE
Via Lanzo 179
Tel. 4702602/3/4
APERTO ANCHE IL SABATO

LAMEZIA GOLFO

Una proposta FISPAO al centro della CALABRIA

Un centro Residenziale dove disporrete di tutti i servizi che qualificano una comunità: Hotel, Centro Congressi, Centro Commerciale, Uffici, Negozi. Un « Residence » protetto dalla « privacy » di un grande parco nel quale i bambini potranno giocare liberi e sicuri e il mare che vi aspetta al di là del vostro giardino con una delle più belle spiagge della Calabria.

LAMEZIA GOLFO, servita da collegamenti rapidi e sicuri — aeroporto internazionale, stazione FF.SS., svincolo autostradale — è una proposta unica in Calabria, un investimento sicuro per il futuro.

LAMEZIA GOLFO può essere la risposta giusta al vostro problema della casa, con il vantaggio immediato di un mutuo e di condizioni eccezionali di pagamento, che vi permetteranno, con un minimo di anticipo, un acquisto esclusivo con le garanzie e la sicurezza di un'offerta.

FISPAO FIDUCIARIA SAN PAOLO S.p.A.

Sede di Torino - Corso V. Emanuele II, 93 - Tel. 011/512222-515561
Sede di Bologna - Via Gramsci, 7 - Tel. 051/551216
Filiale di Genova - Piazza Piccapietra, 73 - Tel. 010/580047-543685
Filiale di Milano - Via Manzoni, 44 - Tel. 02/701402-780267-780442
Filiale di Roma - Via P. Laurentino, 118 - EUR - 06/5912483-5921153

Ufficio vendite cantiere - LAMEZIA GOLFO (CZ) - Tel. 0968/49009

L'addio al giornalista di Pont Un'inchiesta su com'è morto

Marco Pillon, 26 anni, è stato sepolto nel paese del Canavese Morto a Milano, dopo un concerto all'aperto - Ancora da accertare se sia stato ucciso da una scarica elettrica o da un collasso

Amava l'arte e la musica, ed è stato sepolto ieri pomeriggio nel piccolo cimitero di Pont Canavese, a soli 26 anni. Marco Pillon, giornalista, martedì sera era a Milano, al Parco delle Basiliche, a un concerto tenuto nell'ambito della settimana di «Milano suono» quando è caduto a terra privo di vita. Prima di accasciarsi ha avuto il tempo di esclamare: «Ho preso la scossa», poi mormorando qualche altra frase ormai incomprensibile, è entrato in agonia spirando senza più riprendersi.

Era figlio di giornalisti. Il padre, Cesare, entrato nella professione nell'Unità di Torino, è caporedattore del settimanale economico Il Mondo. *Della «professione» aveva subito il fascino, anche se in un settore totalmente diverso. Era redattore del* Corriere medico, *edito dalla Rizzoli. La sua infanzia l'aveva trascorsa in gran parte a Pont Canavese, dove la sua famiglia ha le radici. Ieri vi è ritornato per l'ultimo viaggio, accompagnato dagli amici, quelli veri, e dai colleghi di lavoro. Riposerà per sempre all'ombra delle rocce delle montagne che da Pont Canavese si innalzano verso l'azzurro del cielo del Gran Paradiso.*

Parlando della morte di Marco Pillon non si sa se accusare la fatalità oppure pensare alla disgrazia. Marco era seduto, a concerto già finito, su una sedia collocata tra due transenne a breve distanza dal palco. Chiacchierava tranquillamente con un conoscente aspettando un altro amico. Aveva le braccia dietro la nuca, appoggiate alla transenna posteriore, mentre i piedi erano su quella anteriore. Improvvisamente si è sentito male, ha pronunciato qualche parola ed è stramazzato.

LA MADRE, IL PADRE E LA SORELLA AI FUNERALI DEL GIOVANE

A nulla è valso il massaggio cardiaco praticato da due medici subito accorsi. Le indagini della polizia sono scattate all'istante, considerata la morte tanto repentina e la frase pronunciata dal giovane «Ho preso la scossa». Il primo referto medico, stilato dall'ospedale dove il corpo ormai privo di vita è stato egualmente portato, parla di «collasso cardiocircolatorio».

L'autopsia ha confermato la diagnosi di collasso circolatorio che lascia aperta la strada a sole due ipotesi: una scossa elettrica oppure altri fattori da accertare. Le indagini, affidate alla polizia e a un magistrato si sono avvalse della collaborazione di alcuni tecnici. Secondo gli organizzatori, essendo il concerto già terminato, tutti gli interruttori erano staccati e quindi gli impianti privi di corrente. I periti chiamati per il sopralluogo hanno accertato una dispersione di corrente nell'impianto.

IL GIORNALISTA MARCO PILLON

Come controprova hanno disattivato la centralina elettrica e ripetuto il controllo: è emersa ancora una volta una dispersione di corrente calcolata in 150 Volt. La «fuga» proveniva da due altoparlanti collocati sul palco e quasi a contatto con le transenne metalliche, alle quali martedì sera era appoggiato Marco. L'inchiesta della magistratura e della polizia deve ora proseguire attraverso numerosi altri accertamenti e soprattutto dai dati che emergeranno dalle ulteriori analisi ed esami dell'autopsia.

Rilievi sono stati persino compiuti sugli indumenti indossati da Marco Pillon. Sinora molti elementi raccolti non escludono l'ipotesi di un decesso causato da una scarica elettrica. La tragica scomparsa del giovane giornalista è destinata a sollevare un dubbio sulla sicurezza degli spettatori che assistono ai concerti dei complessi che utilizzano per la loro musica migliaia di Volt.

Ottomila cestini e contenitori per i rifiuti nella città

Quattromila contenitori di rifiuti saranno distribuiti entro quest'anno. Altri 4000 l'anno prossimo.

L'Azienda municipale raccolta rifiuti ne dà comunicazione avvertendo che si tratta *«dell'attuazione del programmato vasto piano di sviluppo e di potenziamento dei servizi cittadini di igiene urbana»* sulla base delle *«linee tracciate dall'amministrazione comunale»*.

Lo stesso «piano» prevede agli angoli delle strade almeno 4000 cestini cilindrici color arancione. *«Ma la popolazione* — avvertono i funzionari Amrr — *deve fare largo e corretto uso dei cestini e dei contenitori»*, cosa che è definita «fondamentale» per conseguire *«nel comune interesse validi risultati di pulizia e d'igiene»*.

Per la città, insomma, una possibilità d'essere più pulita può venire colta senza nessuna fatica. I cestini di rifiuti, tranquilli e discreti testimoni di traffico e passeggiate per le vie, sono lì che aspettano cartacce e pacchetti di sigarette.

Duemila alunni delle medie scoprono la riserva del Vai

Scaglionati in turni di 70 - L'iniziativa nel quadro di «Estate ragazzi» - Cinquanta ettari di faggi e una sessantina di specie animali

Tra le varie attività proposte dall'assessorato all'Istruzione del Comune di Torino nell'organizzare i centri estivi '82, vi è anche la conoscenza dell'ambiente che ci circonda: si tratta quindi di avvicinare i giovani studenti alla natura, alla fauna e alla flora. A questo proposito, tutti i giorni, per un certo periodo di tempo, alunni delle scuole medie di Torino raggiungono su di un autobus Castagneto Po, per visitare la riserva naturale del Vai, per trascorrere una giornata diversa, lontano dal «cemento della città».

All'operazione partecipano 2000 alunni, scaglionati 70 per turno, accompagnati da quattro educatori che li seguono nell'escursione e da due guardie della riserva del Vai messi a disposizione dall'amministrazione comunale di Castagneto Po, che fanno da «cicerone». La riserva naturale del Vai è situata nel settore orientale del sistema collinare torinese; quindi di fronte a Chivasso, nel comune di Castagneto Po, a circa 25 km da Torino. E' raggiungibile in 30 minuti d'auto.

Il bosco occupa una cinquantina di ettari sul versante destro della Valle del Vai, che culmina col «Bric» omonimo, a 583 metri sul livello del mare. Una riserva naturale di tipo botanico con lo scopo principale di tutelare i faggi da alto fusto che, insieme con altre essenze, costituiscono parte del bosco stesso: l'unico della collina torinese dove si trovano ancora esemplari di questo particolare tipo di faggio, alcuni dei quali raggiungono una ventina di metri di altezza e superano i 50 centimetri di diametro.

Sono presenti anche roveri, castani, querce, ontani, betulle. La flora del bosco del Vai si presenta piuttosto ricca e varia, suddivisa in 225 piante ripartite in 58 famiglie. Per quanto riguarda la fauna, le caratteristiche ambientali non si discostano da quelle generali del sistema collinare Torino-Casale: mammiferi, uccelli, rettili e anfibi, circa una sessantina di specie.

La riserva naturale del Vai, che fu istituita nel 1976 con decreto regionale, è una grande oasi di verde, luogo ideale per trascorrere una giornata di festa all'aria aperta, tra il cinguettio degli uccelli e il fresco della collina.

d. a.

Luciano Gallino coordinatore Csi

Il professor Luciano Gallino, 54 anni, docente di sociologia all'università di Torino, è da ieri il nuovo coordinatore del Comitato scientifico del Consorzio per il sistema informativo (Csi-Piemonte).

INDIRIZZI UTILI

ABBIGLIAMENTO BAMBINI Baby Club, via Nizza 43 telef. 689.898
ACCONCIATURE MASSIMO Centro Estetica v. S. Teresa 10 t. 519.053 - 511.032
ANTONIO CONSIGLIO haut coiffeur c. De Gasperi 26/d tel. 582.862
NINI PETTENUZZO Parrucchiere per signora via Alfieri 18 tel. 530.844
MEDICO DENTISTA specialista aperto sabato e domenica, orario continuato. Riparazioni protesi tel. 749.65.17
OTTICA TRE via Magenta 2
OTTICA MOLINETTE p. Carducci 126
OTTICA BONINO via Po 8 bis
ERTE LAMPADARI via Cigna 2 tel. 521.22.14 aperto agosto per risolvere i vostri problemi d'illuminazione
RISTORANTE LA FORNACE «Un angolo di Liguria con le sue specialità» via Fornace 49, Alpignano tel. 967.49.42 Tutte le sere fantastica grigliata all'aperto. Gradite le prenotazioni
ELETTRAUTO v. Ormea 90 t. 682.520
GOMMISTA c. Palermo 97/h t. 280.677

Se la vostra attività prosegue anche in «tempo di ferie»
informate i torinesi tramite questa rubrica, rivolgendovi alla PUBLIKOMPASS S.p.A.
via Roma 80
via Marenco 32
tel. 658.965 - 658.544

dp ISTITUTO DENTALE PROTESI
Fossano (Cuneo)
Via Monterosa - Tel. (0172) 62.677 - 62.751
(Associato all'Università del Kentucky - U.S.A.)
Una qualificata équipe esegue in anestesia ed analgesia riabilitazioni totali e parziali con rapide fasi di trattamento
— Protesi totali con metodo americano HYDRO-CAST
— Protesi fissa - ceramiche estetiche
— Terapia della gengiva e paradenzio
— Dolori facciali e dell'articolazione temporo mandibolare
— Cure bambini - Prevenzione - Ortodonzia
Prenotazioni e visite: (0172) 62.677 - 62.751
Autorizzazione Ministero della Sanità 6-6-'65.
L'Istituto è aperto anche nel mese di agosto.

OPERAZIONE CAMBIO MOBILI
...IO VENDO I NUOVI MOBILI A TE, TU VENDI I VECCHI MOBILI A ME...
BERTUZZI mobili
Torino - Via Stradella 30, esposizione Str. Fortino 34

E' TEMPO DI VACANZE
CONCRETA
VIZIO BOUTIQUE
VI OFFRONO OCCASIONI FAVOLOSE
Corso Vittorio Emanuele 68 - Torino - Tel. 511.456

LA SETTEBELLO CARAVANS
Concessionario ELNAGH
TORINO Strada Settimo 154 - Tel. 011/241.873
C. Giulio Cesare 321, tel. 011/265.701 - 200.061
VENDE A PREZZI BASSISSIMI
TENDE CASETTA con veranda da L. 150.000
CANADESI da L. 50.000
VISITATECI!!! Troverete l'occasione per le vostre vacanze

Offerte speciali per la riapertura
Cine-foto GAGNE
Tutto a prezzi vantaggiosi
Tutte le apparecchiature per il vostro hobby.
Siamo in VIA CERNAIA, 24 - Tel. 51.11.83
VISITATECI

Salone de LA STAMPA
Libreria Concessionaria dell'Istituto Poligrafico e Zecca dello Stato
Via Roma, 80 - Telefono 517.958
ACCETTAZIONE inserzioni sulla Gazzetta Ufficiale

ECCEZIONALE
ACQUISTANDO UNA SERRATURA
FRESIA
TI GARANTISCE
IN CASO DI TENTATO FURTO
UN INDENNIZZO PER DANNI
FINO AD UN MASSIMO
DI L. 200.000
CON UNA POLIZZA
DI ASSICURAZIONE
RELIANCE
MOTTURA ANTONIOLI CISA
TORINO - VIA AOSTA - 3
TEL. 85.28.37

DOVE ANDIAMO DOMENICA?

● Proviamo... Exilles
● Si mangia, si balla, si canta tutto il giorno

Domani gran baldoria attorno al maniero che ospitò la «maschera di ferro» - Dalla mattina alle dieci (quando verranno offerti i «goffres», piatto tipico della Valsusa) alla sera (quando si accenderanno i falò attorno al forte) divertimento garantito per tutti

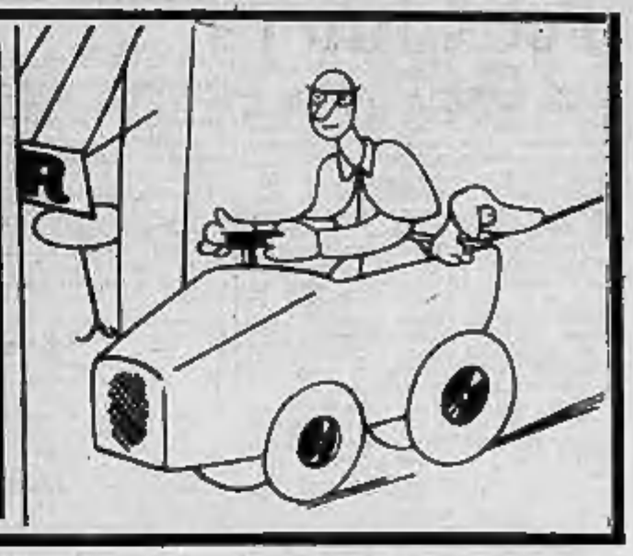

Gran festa domenica ad Exilles: per tutta la giornata, dalle dieci alle ventiquattro come informa il volantino che invita al celebre forte i turisti dell'intera vallata, ci sarà gran baldoria attorno alle mura del maniero che ospitò la «maschera di ferro».

Questo il programma delle manifestazioni (che sono completamente gratuite):

Ore 10 - Celà (frazione di Exilles): musiche folk con il Gruppo di musica popolare di Pinerolo e gli Alambic. Distribuzione dei «goffres» piatto tipico della Val di Susa.

Ore 11 - Via principale di Exilles: esposizione artigianato della Val di Susa. Corteo musicale con i gruppi: Alambic - Artesin - Nonò Salamone ed il Gruppo di musica popolare di Pinerolo. Distribuzione di patate salate e cotechino.

Ore 16 - Piazza centrale di Exilles: ballo popolare con danze delle valli di Susa, Chisone, del Piemonte e del Nord Italia con i gruppi: Alambic - Burabaciu - Gruppo di musica popolare di Pinerolo.

Ore 17,30 - Piazzale antistante il Forte di Exilles: concerto del Gruppo Folk-jazz svizzero di Paulin Noutcia.

Ore 18,30 - Piazzale antistante il Forte di Exilles: concerto dei gruppi bretone Mener Palud e irlandese An Fainne Oir.

Ore 19,30 - Musiche in osteria: canti e ballate popolari eseguite dai gruppi partecipanti alla festa nei locali del Circolo Arci «La maschera di ferro».

Ore 22,30 - Accensione di quattro «falò» nei prati attorno al Forte di Exilles.

Inoltre: distribuzione di birra alla spina, panini caldi, pizze, torte, piatti tipici nei pressi del piazzale antistante il forte. Possibilità di campeggio gratuito. Distribuzione di un elenco dei ristoranti convenzionati.

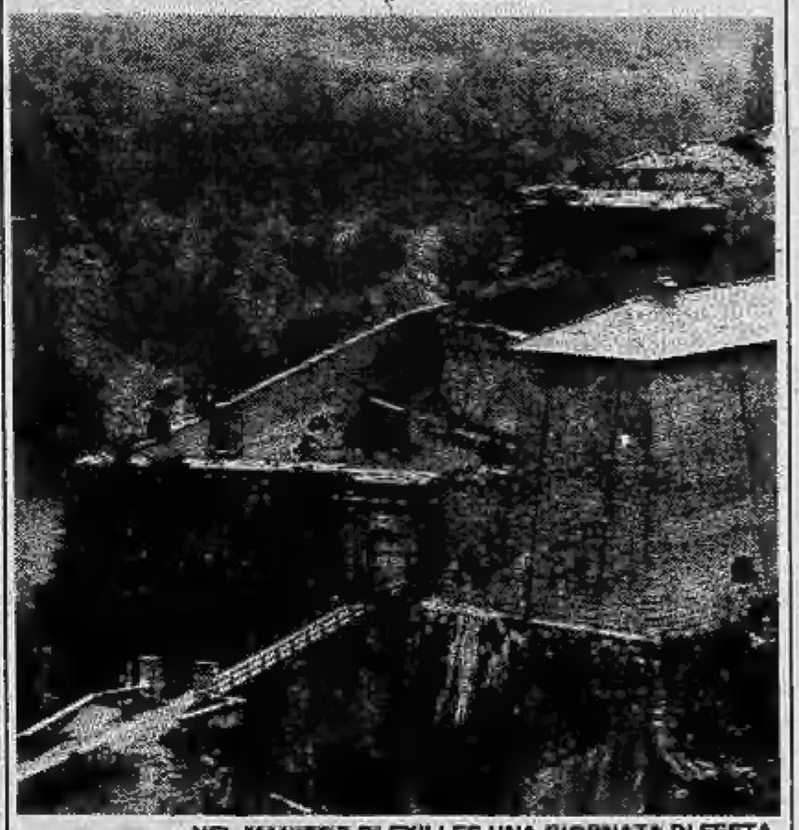

NEL MANIERO DI EXILLES UNA GIORNATA DI FESTA

CANTALUPA — Si svolge domenica pomeriggio a Cantalupa il «Secondo gran premio Gastone Nencini», gara ciclistica amatoriale aperta ai corridori delle categorie Uisp e degli enti aderenti alla consulta nazionale.

VIRLE PIEMONTE — In occasione della festa patronale di Sant'Anna, domenica gli sbandieratori di Bra allieteranno il pomeriggio con evoluzioni ed esercizi. Martedì sarà verrà eletta nel ballo pubblico miss Virle.

Il «generoso Piemonte» in mostra a Frossasco

Oggi e domani Frossasco ospiterà la seconda edizione della Rassegna dei prodotti tipici piemontesi, organizzata dalla Sezione cultura e spettacolo del comitato Abbà.

Grazie alla collaborazione della Regione Piemonte e della Provincia di Torino si è riusciti a portare a Frossasco alcuni aspetti caratteristici della terra piemontese e del lavoro delle nostre valli e pianure: i vini Doc dell'Albese, di Novara e di Alessandria; gli spumanti Brut astigiani; latte, panna e formaggi, anche quelli di capra e pecora del Caseificio Langarolo di Cuneo; salumi, confetture, miele e frutti di bosco della Cooperatica Terranova di Luserna; i nocciolini di Chivasso; frutta ed ortaggi dell'Asprofrut di Bibiana; i risi del Vercellese; la pietra di Luserna; le ceramiche dell'Ossolano; da Cuorgnè i metalli pregiati in lavorazione artigianale; i mobili in stile; oltre ad una mostra fotografica allestita dall'Assessorato all'agricoltura della Regione ed un'esposizione di strumenti musicali e a fiato.

Questa panoramica sui prodotti del Piemonte ha un denominatore comune: la generosità della nostra terra.

Tuttofeste

TORRE PELLICE — Dalla collaborazione della Comunità montana, della Pro loco e del comune di Torre Pellice, nasce quest'anno la prima «Rassegna dell'artigianato tipico valligiano». Lo stesso tema della tavola rotonda conclusiva per la presentazione dell'iniziativa. «Motivazioni per la tutela e il recupero delle tradizioni», sottolinea lo spirito della mostra, nell'incontro con e fra gli artigiani: salvaguardare una civiltà che il mondo industriale solo in parte è riuscito a modificare e sopprimere. La rassegna rimarrà aperta presso le scuole elementari del paese da domenica sino all'8 agosto.

TORRE PELLICE — Domani avranno inizio i tradizionali festeggiamenti che quest'anno ha organizzato il Gruppo Amici di Santa Margherita. Il clou della giornata sarà la ormai classica marcia alpina del Castellazzo che vedrà schierato al nastro di partenza il fior fiore degli atleti: I festeggiamenti proseguiranno con il ballo a palchetto e con molti giochi per grandi e bambini.

VILLAR PELLICE — Entro il 31 luglio scade il termine per la presentazione delle opere partecipanti al concorso fotografico dal tema: La montagna, l'uomo, la natura. Il concorso, libero a tutti i fotoamatori, è articolato in tre sezioni: bianco e nero, diapositive a colori montate sotto vetro e stampe a colori. Le opere corredate dei dati personali degli artisti dovranno essere consegnate alla locale Pro loco, organizzatrice della manifestazione.

GRAN FAETTO — Con una messa celebrata dal vescovo di Pinerolo, monsignor Pietro Giacchetti, la graziosa borgata affacciata su uno dei più caratteristici panorami della Val Chisone, si appresta a festeggiare, domenica, la sua festa patronale. Da sabato sera, grigliate, danze all'aperto, gare alle bocce e giochi vari caratterizzeranno le due giornate.

GARZIGLIANA — In occasione dell'Estate garziglianese, sabato e domenica si svolgeranno manifestazioni con esperienze di volo sul campo di aviazione privato del paese, elezione di miss, ballo pubblico, gara alla pesca ed esibizione della Filarmonica piemontese di San Pietro Val Lemina e Cavour con le majorettes.

Per gli sportivi il Gran Paradiso, per i golosi la «valpelenentze»

Ecco ciò che offre la Valle d'Aosta in questo ultimo weekend di luglio: dalle manifestazioni culturali alle scorpacciate

AOSTA — Nel quarto fine settimana di luglio la Valle di Aosta propone un eccezionale programma di manifestazioni capaci di soddisfare gli interessi di tutti, turisti e valligiani.

A **Cogne** le guide propongono per lunedì 26 e martedì 27 la salita ai 4061 metri della vetta del Gran Paradiso (quota di partecipazione 40 mila lire comprensiva di cena, pernottamento e prima colazione al rifugio Vittorio Emanuele), mentre le guide della natura accompagneranno gruppi nel Parco Nazionale del Gran Paradiso con una passeggiata all'Erfollet (con consumo di polenta e panna), il 24 ed il 28 la traversata Tsisette, nella Valeille, raggiungibile dopo due ore e mezzo di cammino.

La sera del 28 orchestra da camera «Archi italiani» che eseguirà brani di Vivaldi e Mozart; oggi proiezione di diapositive sulla flora e fauna della Valle di Aosta, mentre martedì saranno proiettate altre diapositive sulla fauna e flora del Parco del Gran Paradiso.

Ad Aosta martedì 27 spettacolo folcloristico.

Sabato canto corale a **La Thuile**, dove il successivo 29 si avrà una proiezione di diapositive sulle isole Galapagos.

Ancora oggi a **La Salle**, escursione con guida ai 2283 metri della Croce di Folliet (5-6 ore di cammino) ed il 25 gara di marcia alpina; nella stessa giornata a **Pré-Saint-Didier** proiezione di diapositive, film e dibattito sull'apicoltura. Domenica cottura del pane nero nel forno del villaggio di **Palleseux** e giovedì 29 proiezione di diapositive su flora e fauna con la presenza delle guide della natura di Cogne.

Da oggi a martedì a **Valpelline** festa patronale e sagra della celebre zuppa alla «valpelenentze». Ancora da oggi al 30 a **Brusson** mostra fotografica.

A **Courmayeur** domenica inaugurazione della piscina al Col Checrouit con sfilata di moda, cori e gruppi folcloristici. Martedì gara di nuoto nella stessa piscina e concerto d'organo nella chiesa parrocchiale in occasione della festa patronale.

Sempre il 25, ad **Introd** festival di canti popolari, a **Morgex** festa patronale al villaggio La Ruine con la presentazione della «Badoche», celebre ballo locale.

A **Fontainemore** avrà luogo una festa campagnola in una frazione del paese.

Ancora domenica Trial internazionale a **Gignod**, esposizione dell'artigianato tipico a **Saint-Vincent**, concerto di fisa-orchestra a **Brusson**, passeggiata a **Saint-Christophe**, gara di bocce a **Gressoney-La-Trinité** e battaglia navale, torneo di tennis all'americana e gara di bocce a coppie a **Gressoney-Saint-Jean**.

Il 27, martedì, al **Castello di Fenis** rappresentazione teatrale del Temps Fort Théâtre con lo spettacolo «L'oiseau moquer», poi il 29 «Jeu d'os» e ad **Avise** serata con le corali di Sant'Orso e Valgrisenche.

Torre Pellice

Stasera alle 21: nel giardino di piazza Muston (in caso di maltempo nell'Aula Sinodale della Casa Valdese) presentazione di canti tradizionali da parte del Coro Alpino Val Pellice.

Domani alle 17: apertura ufficiale della Rassegna, presentazione della Rassegna dell'Artigianato tipico valligiano («Continuità nella tradizione») organizzato da Comunità Montana Val Pellice e Comune di Torre Pellice nei locali della Scuola media statale, con allestimento di una sala «Storia dell'artigianato locale» a cura della Società Studi Valdesi; presentazione della Mostra itinerante, organizzata dalla Regione e dal Comune di Borgaro Torinese «El Salvador - un popolo fra genocidio e liberazione» (sempre nei locali della Scuola media statale, viale Rimembranza).

Alle 21: presentazione di filmati etnografici a cura del Centro Arti e tradizioni popolari del Pinerolese nel salone comunale di viale Rimembranza.

«Sbaci» per tutti a Castagneto Po

CASTAGNETO PO — *Stanno per concludersi gli spettacoli all'aperto in cartellone a San Genesio in piazza Ceriana, nell'ambito delle manifestazioni collinari «Quattro passi cento lire». Domani alle 21: «Sbaci», spettacolo teatrale di Mazzoni e Attanasio della compagnia Gruppo Teatro di Roma.*

BRUSASCO — *Stasera, alle 21, «Chi è cagion del suo mal...», opera buffa in due atti di Luigi Cotti, con la revisione di Gloria Ratti. Rappresentazione in piazza San Pietro.*

BRANDIZZO — *Quattro giorni di festa per onorare il patrono San Giacomo. Oggi alle 16 semifinale torneo di calcio Mauro Neri al campo Calogero; ore 16 gara di pesca per Pierini nel lago comunale, organizzata dal gruppo pesca sportiva; ore 18 semifinale torneo di calcio giovanile al campo parrocchiale, organizzato dall'Associazione calcio Brandizzo; ore 21 finale torneo bocciofilo Mario Audisio, organizzato dalla società bocciofila via Malonetto 3; ore 21 apertura mostra fotografica «Brandizzo ieri», presso la sala consigliare. Domani ore 7 gara di pesca libera ai residenti, organizzata da GPSB; ore 9 gara di tiro al piattello libera a tutti, organizzata dalla società tiro a volo, libera caccia e federcaccia; ore 9 caccia al tesoro in bicicletta, organizzata dall'AICS di Brandizzo; ore 10 sfilata per le vie del paese con la banda musicale, majorettes e gli amministratori comunali e i priori di San Giacomo '82; ore 10 finale di calcio giovanile al campo sportivo organizzato dall'Associazione calcio Brandizzo; ore 11 Messa solenne in onore di San Giacomo; ore 14 gara bocciofila Trofeo San Grato-Bar San Grato, organizzata dalla società San Grato-Limat; ore 16 finale del torneo di calcio Mauro Neri al campo Calogero; ore 21 serata danzante su ballo a palchetto con il Gruppo 7, in via Po. Lunedì 26 luglio ore 21 danze con Eraldo e i suoi solisti. Martedì 27 luglio ore 21 serata danzante di chiusura.*

SESTRIERE — Il Motoclub Abbadia Alpina ha organizzato in collaborazione con il Comune e l'Azienda autonoma di soggiorno, per il 24 e 25 luglio, la seconda edizione del «Motoraduno nazionale del Colle del Sestriere».

ECONOMICI

Gli avvisi si ordinano presso: TORINO, via Roma 80 - via Marenco 32; MILANO, via Gaetano Negri 8/10; BOLOGNA, via Rizzoli 8; BOLZANO, via Portici 30; BRESSANONE, via Bastioni 2; GENOVA, via E. Vernazza 23; GORIZIA, corso Italia 99; IMPERIA, via Bonfante 1; MANTOVA, corso V. Emanuele 3; MERANO, corso Libertà 29; MONFALCONE, via Duca d'Aosta 102; NAPOLI, via Roma 148; NOVARA, corso Mazzini 1; PADOVA, piazza De Gasperi 41; ROMA, via Quattro Fontane 16; ROVERETO, corso Rosmini 53/5; SANREMO, via Gioberti 47; SASSARI, portici Crispo 3; SAVONA, via Astengo 1; TRENTO, via Londron 1; TRIESTE, piazza Unità d'Italia 7; UDINE, piazza Marconi 9, oltreché presso tutti i corrispondenti della **Publikompass S.p.A.** Coloro che intendono inoltrare la loro richiesta per corrispondenza possono scrivere a: **Publikompass S.p.A., corso Massimo d'Azeglio 60 — 10126 Torino.** Il prezzo delle inserzioni deve essere corrisposto anticipatamente per contanti o vaglia. Esso risulta dal prodotto del numero di righe (minimo 3: la riga è composta di 40 battute, interspazi compresi) per la tariffa della Rubrica, con l'aggiunta delle imposte pari al 15% globale.

La tariffa è di **L. 2100** la riga. **Rubrica 6:** operai/impiegati **L. 1125**, tecnici **L. 1320**, dirigenti **L. 1700. Rubriche 9 e 11** (domande) **L. 1125.** Avvisi urgenti data fissa o neretti: il doppio. Neretti urgenti, data fissa o urgentissimi il triplo.

E' ammessa l'inclusione nel testo di lettere alfabetiche di richiamo in carattere maiuscolo (oltre quella iniziale) e per ognuna di esse sarà corrisposto un supplemento di L. 200. Coloro che desiderano rimanere ignoti ai lettori possono utilizzare il servizio cassette aggiungendo al testo dell'avviso la frase: **«Scrivere: Publikompass n... 10100 Torino»**; l'importo del nolo cassetta è di **L. 500** per decade, oltre un rimborso di **L. 1200** per le spese di recapito corrispondenza.

La **Publikompass S.p.A.** è a tutti gli effetti unica destinataria della corrispondenza indirizzata alle cassette. Essa ha il diritto di verificare le lettere e di incasellare soltanto quelle strettamente inerenti agli annunci, non inoltrando ogni altra forma di corrispondenza, stampati, circolari o lettere di propaganda. Tutte le lettere indirizzate alle cassette debbono essere inviate per posta e saranno respinte se assicurate o raccomandate.

Per uno speciale accordo intervenuto con l'ISTITUTO BANCARIO SAN PAOLO DI TORINO e con la CASSA DI RISPARMIO DI TORINO gli avvisi possono essere ordinati presso tutte le Sedi o Dipendenze di tutte queste Banche esistenti in Italia.

ANNUNCI ECONOMICI VIA FILO
Gli annunci economici per **La Stampa** e **Stampa Sera** possono essere ordinati a mezzo telefono al seguente numero **650.2185** (3 linee con ricerca automatica).
Il relativo pagamento dovrà essere effettuato presso qualsiasi Filiale dell'Istituto Bancario San Paolo di Torino o della Cassa di Risparmio di Torino secondo le modalità che verranno fornite.

In tema di offerte di impiego o lavoro, l'editore ricorda che la legge 9.12.1977 n° 903 vieta discriminazioni sul sesso e l'inserzionista è impegnato a rispettare tale legge.

2 Affari e capitali

A.A.A.A.A. FINANZIAMENTI su auto anche ipotecate e su proprietà immobiliari con rapidità e convenienza concede
CONSUFIN
corso Vittorio Emanuele 195, tel. 445.496.

A.A.A.A. SOFIM
ai tassi più bassi finanziamenti a tutti senza garanzie
IPOTECARI E FIDUCIARI
corso Vittorio Emanuele 83 (3° piano, scala destra), telefoni 553.384 - 558.895.

FAIT Finanziamenti su automezzi e immobili celerità riservatezza tassi modici. Torino via Avogadro 19, tel. 510.136 - 530.297.

FINANZIAMO rapidamente a norma di legge con cessione 5° stipendio dipendenti ospedalieri comunali ditte locali. Telefonare 011-443.167.

3 Aziende, negozi

A. AZIENDAL MARKET 011-650.2175. Società del gruppo Casamercato S.p.A., compra vende attività di ogni genere e prezzo.

ABAMEC 638.038 rivendita pane pasticceria con laboratorio cintura Torino cede per motivi familiari a lire 29 milioni.

ABAMEC 638.038 minimarket cintura Torino alloggio soprastante 5 milioni incasso settimana urge cedere L. 50 milioni.

ABAMEC 638.038 colorificio giocattoli nel Rivarolese, locali 140 mq ottimo incasso incrementabile, cede 35 milioni.

AFFARONE cedo negozio di idraulica con retro su corso con clientela incrementabile al miglior offerente. Tel. 264.043.

AGENZIA Bumbaca compra e vende esercizi commerciali di ogni genere per selezionata clientela. Telefonare 011 857.767.

ARTICOLI regalo ampio 6 vetrine zona signorile incasso 250 milioni alto utile richiesta 155 milioni cede Frana. Tel. 511.090.

AVVIATISSIMA azienda ingrosso di latte concessione esclusiva vasto giro di clientela ottimo reddito annuale dimostrabile vendesi. Telefonare 380.810.

AVVIATISSIMO negozio articoli sportivi a Torre Pellice in buona posizione ottimo giro d'affari dimostrabile vende per altro commercio. Telefonare 380.810.

BAR corso Peschiera punto di forte passaggio ottimo giro d'affari vende anche con poco anticipo. Telefonare 383.298.

CEDO autosalone angolare 5 vetrine con magazzino eventuale vendita muri su corso Francia. Telefonare ufficio 953.2447.

COLOMBATTO & FURNARI cede pettinatrice negozio con retro abitabile zona centrale adatto anche uso ufficio. Tel. 837.149.

F. ZANONCELLI 581.694 cede elettrodomestici tabella XII XIV ottimo reddito per competenti, città cintura Savona.

F. ZANONCELLI via Genovesi 4 cede enoteca e specialità gastronomiche attività in espansione città cintura Savona.

F. ZANONCELLI 500.473 cede self-service alimentari e giocattoli tabelle I VI VII XIV locali moderni mq 125 incasso giorno 1 milione 200 mila dimostrabili, città canavese.

F. ZANONCELLI 581.694 cede azienda commercio ingrosso vini avviamento 50 anni scelta clientela anche di enti pubblici, ottimo reddito dimostrabile.

F. ZANONCELLI 581.694 cede in località turistica estiva invernale bar trattoria sala discoteca ottima attrezzatura possibilità forte sviluppo.

F. ZANONCELLI 581.694 cede oreficeria gioielleria esclusivista note case laboratorio artigianale scelta clientela pochi fondi vivi, città Piemonte.

LATTERIA bar in buona posizione incasso 450 mila dimostrabile giornaliero vende per altro commercio. Telefonare 380.810.

LATTERIA zona S. Paolo punto di forte passaggio ottimo giro d'affari pagamento agevolato vendesi. Telefonare 383.298.

PRIVATO vende a Pietra Ligure (Sv) esercizio supermarket alimentari guadagni per 2 famiglie. Telefonare 011 857.737.

RIVOLI zona centro cedesi negozio calzature e pelletterie. Per informazioni telefonare al 958.7295.

4 Terreni

SARDEGNA arcipelago della Maddalena vendiamo isola 103 ettari confinante mare. Affare. Tel. 011-587.014 - 0789-51.054.

TERRENI di varie misure Pianezza Buttigliera Orbassano Valdellatorre Sangano San Gillio Rivalta vende V.&V., tel. 967.3153.

TERRENO mq 1700 collina Piossasco per villa 200 mq più mandarda lavori eseguiti alla prima soletta vendo. Tel. 307.748 - 399.706.

USAV 747.729 vende a Castagneto Po terreno mq 7000 con progetto per costruzione villa mq 220 e seminterrato mq 100.

5 Locali e negozi
offerte

AFFARE liberi zona Valentino 4 ampi locali con servizi adatti negozio o altra attività lire 50 milioni trattabili. Telefonare 510.801.

AFFITTANSI locali industriali mq 750 e 400 più cortile adatti qualsiasi uso adiacenti piazza Massaua. Tel. 441.787 - 443.223.

AFFITTASI seminterrato mq 120 libero subito servizi interni Barriera Milano. Telefonare ore ufficio 202.204.

AGENZIA Roma accetta prenotazioni per vendita prossima costruzione di capannoni industriali con abitazione comprensorio di Albenga e di Imperia via Aurelia 128 Ceriale tel. 0182/90.976.

ALPIGNANO box auto varie dimensioni posizione centrale prezzi da lire 15 milioni dilazionabili. Telefonare Grimaldi 911.3656.

BOX auto ottimo investimento corso Giulio Cesare 19 milioni 500 mila dilazioni finanziamento. Telefonare 510.801 ufficio.

CAPANNONE a Cumiana affittasi nuovo mq 1340 con uffici, terreno recintato mq 5000 divisibile. Meiora 756.825.

COLLEGNO (piazza Repubblica) box libero vendesi 20 milioni. Telefonare 369.183.

LOCALE industriale con cortile e tettoie per complessivi mq 840 adatto qualsiasi attività vendo in Torino tel. 683.809.

LOCALE mq 210 interno cortile adatto magazzino o laboratorio silenzioso sito vicinanze G. Cesare dotato di luce acqua telefono riscaldamento indipendente affittasi libero subito. Telefonare 266.141 - 266.732.

LOCALE seminterrato di mq 210 con passo carraio adatto laboratorio e magazzino vendo Torino Nord tel. 667.472.

LOCALI industriali liberi corso Umbria adatti a qualsiasi lavorazione magazzini esposizione negozi con innumerevoli accessi carrai vendiamo superfici varianti da 350 a 3000 mq. Telefonare Mec Case 533.025.

PINEROLESE statale 23 frazioniamo complesso artigianale-industriale con alloggi uffici capannoni ogni metratura. T. 0121 72.494.

VENDESI o affittasi capannoni industriali con uffici diverse metrature mq 300, 400, 600, 1600, 2400. Telefonare 626.867.

VIA S. Chiara adiacenze piazza Statuto vendo intero piano uso ufficio 9 vani doppi servizi doppi ingressi riscaldamento, libero novembre. Telefonare 011 901.5931.

7 Offerte lavoro e impiego
operai, autisti, fattorini

CERCASI operai elettricisti per impianti elettrici industriali bordo macchine esperti cablaggio quadri solo per periodo ferie. Tel. 901.5115.

impiegati

PERITO meccanico o equiparato, esperto montaggi oleodinamici e collaudo macchinario, cerca industria Torino per assistenza tecnica presso clientela. Offresi, previo apprendimento del prodotto e l'affidabilità dell'incarico, ottimo inserimento in azienda vivace. Si gradisce disponibilità a frequenti viaggi e conoscenza lingua inglese. Massimo 30enni. Telefonare 531.181 Rorimondial Società Selezione Personale.

Orario dei voli in partenza da Torino Aeroporto di Caselle

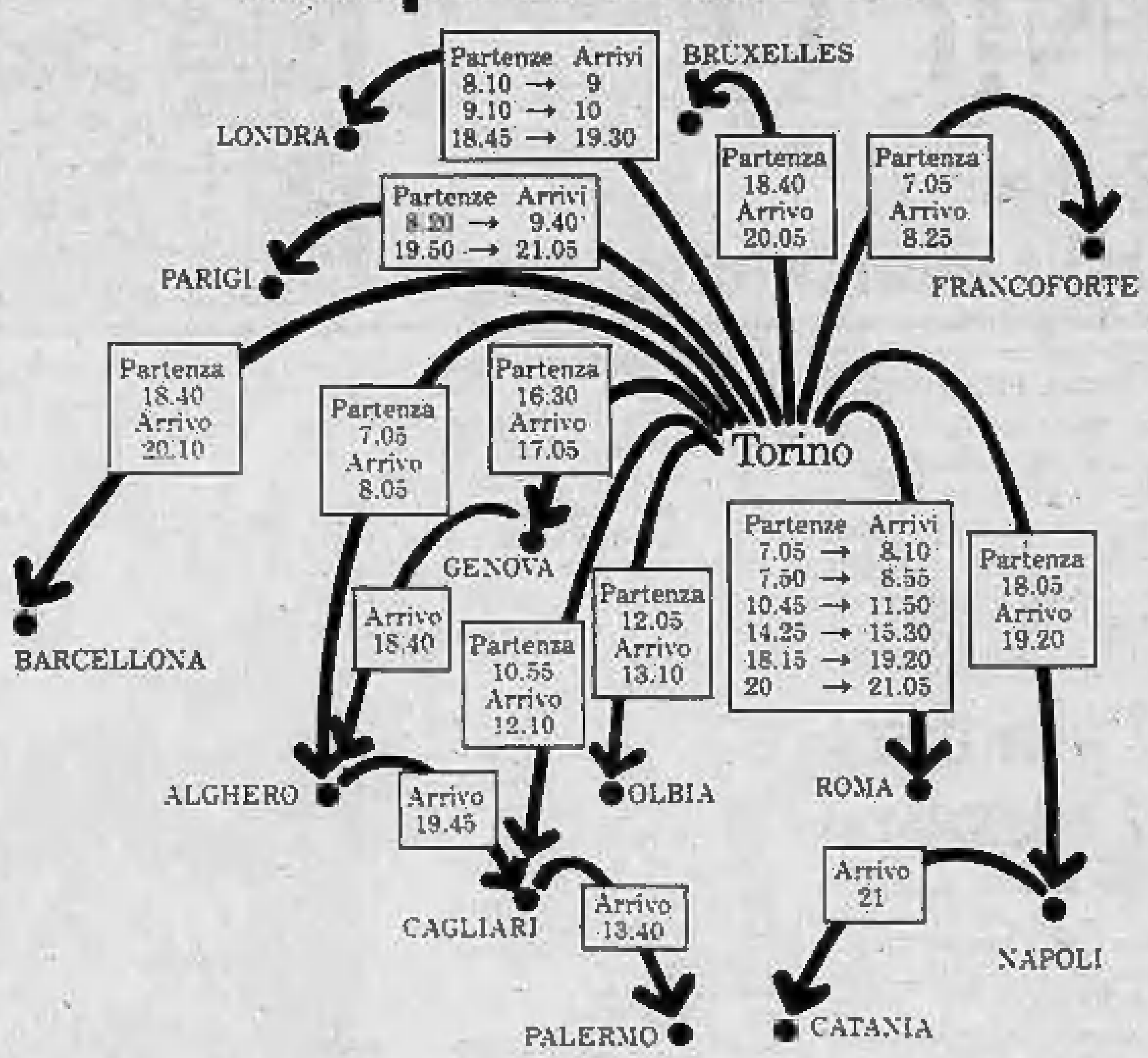

Il nostro servizio informazioni è a vostra disposizione per ogni dettaglio relativo ai voli e alle compagnie che li effettuano.

Informazioni: tel. 5778360/1/2/3/4
Accettazione: tel. 5778365/6/7/8/9/70
Ricerca bagagli: tel. 5778200/204
Assistenza merci: tel. 5778281/511665

SAGAT
AEROPORTO CITTA' DI TORINO

15 Autovetture

A.A.A.A.A.A.A.A. AUTOFRANCIA corso Francia 341 e corso Trapani 115 concessionaria Fiat consegniamo in 48 ore permute vantaggiose rateazioni 36 mesi anticipo personalizzato a vostro comodo inoltre occasioni usato sicuro di tutte le cilindrate e marche consegna in 2 ore piccolissimi anticipi pagamento 36 mesi garanzia 1 anno. Sede assistenziale tra le più moderne d'Italia cordialmente vi aspettiamo in corso Francia 341 e corso Trapani 115 (sabato aperto tutto il giorno).

A.A.A.A.A.A. NUOVA Concessionaria Lancia Autobianchi Lincarauto consegna sollecita A112 Junior Elite e Abarth Delta, Trevi, Beta coupé e HP Executive. Lunghe rateizzazioni Sava. Importante esposizione vetture occasione Fiat, Lancia, Alfa Romeo, Renault, Volkswagen; rateizzazioni 36 mesi, minimo anticipo, consegna 20 ore. Lincarauto, c. P. Oddone 68, tel. 472.047; Lincarauto, c. Orbassano 72, tel. 581.006 (aperto anche il sabato tutto il giorno).

A.A.A.A. SAVEA concessionaria Peugeot Talbot dispone vasto assortimento vetture occasione: Bagheera '77, 127 dal '74 all'80, A112 '75 '77, Alfaromeo GTV '77, 128 '77, Fiat Campagnola diesel ed altre 200 vetture tutte ricondizionate e controllate meccanicamente. Visitateci: Savea, c. Francia 353, tel. 713.113 e corso Vercelli 66, tel. 230.681 (sabato aperto tutto il giorno).

A.A. RITMO 60 CL 5 porte 5 marce e Ritmo diesel CL 13 mesi come nuove. Prettiautomobili, via S. Donato 81.

A. AUTOCCASIONI, c. Svizzera 53/76, tel. 745.213 - 761.843 Ritmo CL Gsa, Gs Visa Super, Fiesta, Peugeot 104, 131, 127, 126, Panda 30, Dyane 6, R4 promiscuo. Commissionaria Citroen Peugeot Fiat Autobianchi.

ACQUISTANSI auto piccole e grosse cilindrata anche semestrali. Massima valutazione, pagamento contanti. Via S. Ottavio 32, tel. 877.242 (aperto anche il sabato).

ACQUISTIAMO pagando massimo 126, Panda, 112, Ritmo, 131, Alfa Romeo, Delta, Bmw, Fiesta, R4, R5, R6, R14. Corso Raffaello 3. Tel. 658.001.

ALFETTA 2000 L 80 luce di bosco metallizzato come nuova pochi km unipropietario in garanzia vende permuta rateizza Fiorauto via Stradella 82.

AUTOCARRO Transit 18 quintali diesel anno 79 unico proprietario pochi km. Autostadio, corso Agnelli 22, telefono 326.232.

AUTOCITY nuova commissionaria Fiat Lancia Autobianchi vetture in pronta consegna assistenza tagliandi in giornata vasto assortimento usato revisionato via Pianezza 222 angolo corso Cincinnato. Telefonare 739.6025.

AUTOVETTURE SCOFIT
diesel e benzina tutte le marche nuove di importazione, pronta consegna. Garanzia, leasing. Vasto assortimento semestrali e usato. Permute. Dilazioni pagamento. Scofit, corso Turati 15, tel. 504.339 - 599.878.

A112 elite To2 bellissima 14 mila km solo L. 5 milioni 450 mila rateizzabili senza anticipo. Torauto, corso Belgio 108.

BMW 525 J verde metallizzato 1977 ottime condizioni con radio cassetta motore nuovo vendesi lire 5 milioni 200 mila. Telefonare 266.732 - 800.5874 serali.

BMW 635, 1981 come nuovo full optionals. Sport Cars, 547.485 - 545.024.

BMW 728 verde chiaro metallizzato privato unico proprietario vende come nuova tutti optionals anno 1979. Telefonare 850.3171.

BMW 745I e 735I perfette vende Cas con garanzia. Telefonare 488.277 - 489.194, via Pinelli 14.

CAMPAGNOLA benzina anno 73 buone condizioni visibile Autostadio, corso Agnelli 22, telefono 326.232.

CAMPER
Bedford diesel del 79 perfetto in garanzia da Autonord, telefono 262.2254 Mappano.

CISITALIA B 202 1950 condizioni concorso vendesi Sport Cars, corso Duca Abruzzi 10, telefono 547.485 - 545.024.

CITROEN
CX diesel 2500 Pallas e 2000 super con impianto gas. Autonord vende in garanzia. Telefonare 262.2254 Mappano.

CITROEN CX 2.5 D Pallas 79 grigio metallizzato, gommato nuovo, ottimo stato, rara occasione lire 8 milioni 900 mila; altra occasione CX 2000 Pallas benzina 78 metallizzato pochi km lire 5 milioni 400 mila. Pinnelli, corso Stati Uniti 7, telefono 537.241.

DYANE 6 77 unico proprietario perfetta. Automar, via Tunisi 50, telefono 396.178.

FERRARI 400 I argento metallizzato 10 mila km. Sport Cars, corso Duca Abruzzi 10, telefono 547.485 - 545.024.

FIAT Campagnola 80 bianca benzina pochi km unipropietario meccanica perfetta inurtata con garanzia vende permuta rateizza Fiorauto via Stradella 82.

FIESTA 900 78 rossa unico proprietario. Automar, via Tunisi 50, telefono 396.178.

FORD Escort 1.1 81 aragosta unipropietario pochi km inurtata con garanzia vende permuta rateizza Fiorauto via Stradella 82.

FUORISTRADA
acquistiamo qualsiasi modello solo recenti e perfetti, disponiamo usato Toyota, Fiat Campagnola, Land e Range Rover, Jepp Lada Niva ecc. ecc. Prenotazioni nuovo pronta consegna qualsiasi modello. Cedauto corso Lecce 66/B tel. 744.932 - 749.6417.

FURGONI PULMINI
camioncini fuoristrada acquistasi e vendesi qualsiasi modello. Cedauto, corso Lecce 66/B, telefono 749.6417.

GAMMA 2000
motore in garanzia condizionatore grigio metallizzato ottime condizioni. Franscar, corso V. Emanuele 206, telefono 758.282.

GOLF GLD nero 81 come nuovo, Renault 5 Alpine rossa con alettoni, garantita, A112 Abarth nero 79, vende con garanzia la Car, Concessionaria Renault di Corso Principe Oddone 30, telefono 489.715.

GTI Golf nero fine 1980 unipropietario, impianto radio, cerchi lega con P7; qualsiasi prova vende Concessionaria Pastorino, corso Sebastopoli 227.

JETTA 1.3 GL bianca 81 bellissima vende Concessionario Volkswagen Audi Simoni, corso Turati 53, telefono 506.106.

LA Car Concessionaria Renault di corso Principe Oddone 30, telefono 489.715, dispone di un vasto assortimento di auto usate garantite, tra cui Renault R4 L TL GTL; R5L TL TS; R6 L; R14 GLT TS; R16 PK; R20 TL; R18 GTL e tante altre.

MERCEDES 250 78 metallizzato grigio tetto apribile dotato di radio cassetta chiusura centralizzata vetri elettrici stabilizzatore di livello gancio traino perfette condizioni vendesi 11 milioni 500 mila. Telefonare 266.141 - 800.5874 serali.

OCCASIONISSIME
Automotor, via Cassini 46 (zona Crocetta): confronta il nostro usato, i nostri prezzi e compra da noi. Esempi: Ritmo CL diesel anno '81 L. 7 milioni 500 mila; R5 Alpine del '78 L. 5 milioni 200 mila; 131 diesel anno '80 L. 6 milioni 800 mila, Citroen GS anno '79 L. 3 milioni 250 mila; Sumbraun TI anno '80 L. 4 milioni 900 mila; Panda 45 anno '80 L. 4 milioni 100 mila, Panda 30 anno '81 L. 4 milioni 300 mila, 127 anno '81 L. 4 milioni 300 mila, 128 CL del '76 L. 2 milioni 550 mila, Ritmo 60 CL del '79 L. 5 milioni 150 mila, Princess del '76 L. 2 milioni 600 mila, e tante tante occasioni sempre a prezzi interessantissimi. Siamo aperti anche al sabato pomeriggio. 124 Spider Europa azzurro metallizzato consegna in 48 ore all'Automotor, via Cassini 46, telefono 505.858.

PANDA 30 12 mesi tabacco perfetta. Automar, via Tunisi 50, telefono 396.178.

PANDA 45 recentissima lunotto impianto radio antifurto poggiatesta fodere lire 4 milioni 850 mila. Torauto, corso Belgio 108.

PASSAT familiare 1.3 GL bianco 80 vende in garanzia Concessionario Volkswagen Audi Simoni, corso Turati 53, telefono 506.106.

PASSAT 1.3 5P GL marrone 78 vende in garanzia Concessionario Volkswagen Audi Simoni, corso Turati 53, telefono 506.106.

PER LA SCELTA
della tua vettura d'occasione c'è Soima Auto. Ti offriamo rateazioni fino a 36 mesi senza anticipo. Soima Auto, corso Giulio Cesare 188, telefoni 205.1977 - 205.2005.

PEUGEOT 305 GR 79 benzina e diesel, Horizon 78, R20 TS 81, Ford Fiesta 1100, Lancia Beta HPE; queste sono alcune delle occasioni garantite della Concessionaria Car di corso Principe Oddone 30, telefono 489.715.

POLO 900 L argento metallizzato unipropietario, ToV22.... 36 mila km con garanzia vende Concessionaria Pastorino, corso Sebastopoli 227.

PRIVATAMENTE vendo Opel diesel 2000 ultimo tipo targata ToT1 blu medio come nuova. Telefonare pasti 749.2131.

RANGE Rover del '75 perfetta aria condizionata privato vende 8 milioni. Telefonare 264.832.

RENAULT 18 turbo 10 mesi con autoradio stereo bellissima Autostadio, corso Agnelli 22, telefono 326.232.

RENAULT 18 turbo 82 nero 1800 km con garanzia Renault, rara occasione vende permuta rateizza Fiorauto, via Magellano 14.

RITMO super 85 oro metallizzato 81 perfetta vende concessionario Volkswagen Audi Simoni corso Turati 53 telefono 506.106.

RITMO 105 TC nero 81 perfetta vende concessionario Volkswagen Audi Simoni corso Turati 53, telefono 506.106.

SAAB turbo 3 porte nero 80 tutti gli accessori pochi km con garanzia Saab vende permuta rateizza Fiorauto, via Magellano 14.

SIMCA 1308 GT anno 76 pochi km bellissimo, Autostadio, corso Agnelli 22, telefono 326.232.

SPIDER
Giulietta 1962 restauro come nuova bianca tetto rigido, Peugeot 504 cabriolet 6 cilindri come nuova. Franscar, corso V. Emanuele 206, telefono 758.282.

TRANSIT 9 posti diesel anno 79 unico proprietario, Autostadio, corso Agnelli 22, telefono 326.232.

UNICO proprietario vendo bellissima Fulvia coupé 5 marce come nuova. Telefonare pasti 749.2131.

UNICO proprietario vendo Bmw 518 fine 75 come nuovo mai bocciato. Telefonare ufficio 953.2447.

VENDESI Fiat 127 special 3 porte 1978 L. 1 milione 450 mila. Tel. 252.880 218.1160.

VOLKSWAGEN Passat GLS familiare fine 81 blu metallizzata uni proprietario inurtata come nuova con garanzia vende permuta rateizza Fiorauto, via Magellano 14.

127 diesel pochi mesi solo 8 mila km perfettissima lire 5 milioni 800 mila rateizzabili senza cambiali. Torauto, corso Belgio 108.

131 DIESEL 2500
1981 modello nuovo perfetta reali 20 mila km, altro 1979 5 marce con garanzia «Eurocasion» Franscar, corso V. Emanuele 206, telefono 758.282.

KITCAR **599.66.44**
R5 TL 5 porte anno '80 blu metallizzato, R14 GTL anno '80 unico proprietario vettura in ordine garanzia 1 anno. Kit Car corso Belgio 101.

16 Motocicli

RISPARMIATE anticipando acquisto Vespa e Ciao disponibili. Borgarello, via Camerana 2, Torino.

(continua)

Il cancro potrebbe essere vinto l'anno prossimo. O fra tre, cinque, dieci anni. Dipende dai soldi delle ricerche. Dipende da te.

Aderisci alla
Associazione Italiana per la Ricerca sul Cancro
Comitato Piemonte-Valle d'Aosta
Via Cavour 31 - 10123 Torino - tel. (011) 88.26.66 int. 273

Pronto soccorso: con tre miliardi torna efficiente

Questa la somma per realizzare una completa ristrutturazione del «pronto» alle Molinette - Un miliardo dal «San Paolo»

L'istituto bancario San Paolo di Torino ha stanziato un miliardo di lire per finanziare la realizzazione del Pronto Soccorso, del Dipartimento di emergenza e dell'accettazione dell'ospedale Molinette. Con questo intervento, che si aggiunge a uno analogo dell'anno scorso di un miliardo e quattrocento milioni, la banca conferma l'intenzione di finanziare in modo esclusivo la realizzazione di un'opera di grande interesse per la collettività.

Il pronto soccorso delle Molinette — il progetto è realizzato sui modelli Spo (Sviluppo progetti ospedalieri) — dovrebbe costare tre miliardi. Sono previsti due ordini di interventi. Il primo è la ristrutturazione del Pronto Soccorso con l'ampliamento delle aree di medicina, ambulatori e radiologia. Il secondo con l'inserimento di una «piastra» di 1000 metri quadrati da collocare nel cortile alla stessa quota degli altri locali.

La «piastra» dovrebbe contenere due camere operatorie sterili, la sala gessi, un gruppo di due camere asettiche per piccoli interventi, un'area di rianimazione e una intensiva per politraumatizzati. La realizzazione del progetto dopo la prima fase di lavori ha subito un rallentamento per la ritardata approvazione delle autorità competenti.

Poi gli ostacoli sono stati rimossi e proprio in questi giorni è stata affidata alle imprese la seconda tranche di lavori per un miliardo.

Il presidente del comitato di gestione della Unità sanitaria locale 1-23, professor Aldo Olivieri, sottolinea che verrà realizzata *«un'opera di grande rilievo sociale, urgente e prioritaria per i cittadini di Torino e della cintura che ogni giorno devono ricorrere al pronto soccorso delle Molinette»*.

A suo avviso la decisione del San Paolo *«d'intesa con la pubblica amministrazione a sostegno di un obiettivo che, altrimenti, per scarsità di mezzi, avrebbe incontrato non poche difficoltà, fa di questa iniziativa un grande momento per la città legando il nome dell'istituto bancario a quello del più grande ospedale di Torino»*.

Preoccupazioni del sindacato per le denunce di Confindustria

La decisione dell'Unione Industriale di Torino di rivolgersi al magistrato, denunciando i sindacati per attività antisindacale (contratto del settore grafico editoriale), ha suscitato la «preoccupazione» di Cgil, Cisl e Uil del Piemonte e di Torino.

In un comunicato firmato dalle segreterie regionale e comprensoriale (e dalla Fulc del Piemonte e di Torino) i sindacati hanno stigmatizzato la *«gravità dell'azione intrapresa dall'Unione Industriale di Torino»*.

«La Confindustria e le associazioni di categoria degli imprenditori — sostengono i sindacati — *rifiutano da molti mesi di avviare il negoziato, mentre importanti imprese del settore (Mondadori, Rizzoli, Ilte) si sono dichiarate disponibili e, con queste, le trattative sono in corso»*.

Opera buffa del Settecento a Brusasco

Appuntamento d'eccezione domani sera domenica 25 luglio a Brusasco, tra le colline del Chivassese, con lo spettacolo *«Chi è cagion del suo mal»*, opera buffa del musicista piemontese Luigi Cotti, Conte di Brusasco, poco noto autore settecentesco, ma considerato tra i più significativi autori del suo secolo. Il concerto rientra tra i programmi dell'Estate Brusaschese, che ha visto ieri sera il suggestivo balletto «Danze di genti per lune e contrade» con Loredana Furno e Jean-Pierre Martal, su musiche di Leone Sinigallia.

L'iniziativa di mettere in scena l'opera di Cotti è stata possibile per il concreto intervento dell'assessorato per la Cultura della Provincia.

L'assessore Pier Carlo Longo, dopo la richiesta della Pro loco di Brusasco, ha interpellato l'associazione «Musica in scena» del Teatro Nuovo, che ha realizzato l'allestimento con contributo provinciale. Gli spettacoli hanno luogo, alle 21,30, nella piazza.

L'onorevole **Anna Maria Vietti** vivamente partecipa al dolore dei familiari per la scomparsa del

dott. Giorgio Scotta

ricordando le sue preclare doti di onestà, signorilità ed attaccamento al dovere.
— **Torino**, 24 luglio 1982.

Maria Angelica e Giacomo Valente con **Guido** e **Gabriella** si associano al dolore della famiglia per la scomparsa del

dott. Giorgio Scotta

— **Punta Ala**, 23 luglio 1982.

Famiglia **Pennaglia** partecipa sentitamente al dolore di Milly, Nini e Giorgio per la scomparsa del caro

Giorgio Scotta

— **Rivoli**, 23 luglio 1982.

Sono affettuosamente vicini a Piergiorgio gli amici:
Eugenio Bonini
Franco Bonsignore
Lino Bonsignore
Vilo Bonsignore
Elio Borgogno
Dino Cantarella
Alberto Ceolato
Renato Fantone
Andrea Galasso
Aldo Genta
Umberto Giardini
Ignazio Ippolito
Carmine Nardullo
Dario Notarisistano
Sebastiano Provvisiero
Maurizio Puddu
Giovanni Schiavone
Leonardo Spiller
Renato Valente
Ignazio Valenti

Paolo Passalacqua e **Collaboratori**, i coniugi **Ferretti** partecipano al dolore della famiglia Scotta.

Oscar ed **Egle Ferranda** partecipano al dolore dell'avv. Piergiorgio Scotta per la scomparsa del povero **PAPA'**.

Piero, Rita, Carla Massone affettuosamente partecipano.

Sono vicini a Milly e famiglia
famiglie **Zola Tenivella e Balocco**
Gino e Piera Molenda Russo
Graziella Busso
Giacomo e Lella Busso
Alberto e Gigi Molinari
Nando ed Elda Del Vecchio
Sergio e Bianca Ghilardi
Giorgio e Marika Pedretti

I **Condomini** l'**Amministrazione** di corso **Principe Eugenio n. 1 Torino** partecipano affettuosamente al dolore della famiglia per la scomparsa del carissimo condomino

dott. Giorgio Scotta

— **Torino**, 23 luglio 1982.

Partecipano al dolore di Milly e Nini Vecco gli amici:
Mariangela Avataneo
Giuseppe Barisone
Vera, Rinaldo Boggetto
Rina, Piero Chiassa
Nuccia Chiriaco
Augusto Damonte
Lella, Gustavo Doglia
Liliana, Beppe Gregorio
Maria Grazia, Umberto Guidetti
Adriano Morigi
Luciano Platter
Giorgio Ponta
Pierangelo Ravizza
Orietta, Piera Sampietro
Giuseppe Saracco

Alberto Leyduan partecipa al dolore dell'amico avv. Scotta per la scomparsa del **PAPA'**.

Giulio Girotto e famiglia partecipano commossi al dolore dei congiunti per la perdita del caro

dr. Giorgio Scotta

— **Torino**, 24 luglio 1982.

La zia **Carolina** con i figli **Bruno, Enzio, Mario** e **Laura** e rispettivi familiari partecipa commossa al grande dolore della nipote Mariuccia e dei suoi familiari per la perdita del caro, indimenticabile per bontà e rettitudine esemplari, **GIORGIO**.
— **Alessandria**, 23 luglio 1982.

Improvvisamente è mancato

Renato Gaschino

di anni 57

Angosciati lo piangono la sua **Marisa**, figli **Giampiero** con **Roberta** ed **Elena, Paolo**; sorelle, cognati, parenti tutti. Funerali sabato 24 ore 15,30 chiesa S. Giovanni.
— **Chivasso**, 23 luglio 1982.

La famiglie **Genco, Basso** prendono viva parte al lutto.

Confortato dalla fede e dall'affetto dei suoi cari è serenamente mancato

Luigi Ugaglia

Ne danno annuncio: la moglie **Paola**, i figli **Piergiorgio** e **Alberto**, nuore, nipoti, fratelli, cognate e parenti tutti. Funerale sabato 24 ore 16,30 dall'ospedale Civile.
— **Asti**, 23 luglio 1982.

Il 22 luglio all'età di anni 88 è mancato

Pietro Farelli

A funerali avvenuti, nel rispetto della volontà dell'estinto, ne danno il triste annuncio la figlia, il genero ed i nipoti.
— **Alessandria**, 24 luglio 1982.

La famiglia **Prigione** partecipa con profonda tristezza al dolore della famiglia per la scomparsa di

Pietro Farelli

— **Alessandria**, 24 luglio 1982.

E' improvvisamente mancata

Maria Giordana ved. Varetto

anni 84

Addolorati lo annunciano figlia, genero, nipoti, pronipoti parenti tutti. Funerali oggi ore 16 parrocchia Assunzione via Italia 24 Borgaro T.se; partenza da Torino c.so G. Agnelli 156 ore 15.
— **Torino**, 23 luglio 1982.

Monica Guasti e famiglia si uniscono al dolore della famiglia per la scomparsa della **NONNA**.

E' serenamente mancato il

dott. Giorgio Scotta

Lo ricordano, con infinito rimpianto, nell'immenso dolore: la sua cara **Luccia**, i figli **Milly** con **Nini, Piergiorgio** con **Isabella, Vittorio** con **Giovanna, Serenella** con **Pierfrancesco**, i diletti nipoti, sorelle e cognati. Un particolare ringraziamento ai dott. Franco Barletta per la preziosa assistenza e alle care Giovanna e Sandra. Funerali in Torino oggi 24 luglio ore 14,30 nella parrocchia del Carmine, partendo da corso Principe Eugenio 1.
— **Torino**, 24 luglio 1982.

Enrico, Nella e **Vera Bella** con la nonna **Augusta** sono vicini a Serenella e alla sua cara famiglia.

La famiglia **Sinacole** profondamente accorata partecipa al dolore di Vittorio e famiglia.

Nanda, Livio e **Chiara**, desolati, sono affettuosamente vicini a Luccia e figli.

Il **Presidente**, i **Consiglieri**, la **Superiora**, le **Suore** e le **Ospiti** della **Pia Società di Patrocinio** rimpiangono il loro indimenticabile vicepresidente

dott. Giorgio Scotta

— **Torino**, 24 luglio 1982.

Lea, Donatella e **Sergio Donisici** partecipano affettuosamente al dolore della famiglia per la scomparsa dell'amico

dott. Giorgio Scotta

— **Torino**, 24 luglio 1982.

I **Soci** del **Rotary Club Alpignano-Venaria** partecipano commossi al grave lutto che ha colpito l'amico avv. Piergiorgio Scotta per la perdita del padre

dott. Giorgio Scotta

— **Torino**, 24 luglio 1982.

Sono particolarmente vicini a Nini e Milly in questo triste momento:
Nicoletta Liliana Sabatini
Jona Testini
Giusi Pierca Andreoletti
Antonietta Mario Musetti
Carla Guerrazzi Bonichi
Franca Giusi Muratore
Luisa Giorgio Villata
Margie Piero Cora
Carla Piccinini
Leda Pino Zecca
Miranda Giancarlo Chiseltato
Giuliana Giorgio Zaglia
famiglia **Brizzi**

E' cristianamente mancata

Elena Casula in Sanna

A funerali già avvenuti ne danno il triste annuncio il marito **Daniele**, i figli le figlie cognati e cognate nipoti, parenti tutti.
— **Anela (Sassari)**, 23 luglio 1982.

I **Colleghi** del **Reparto Spedizione** si uniscono al dolore del collega Salvatore per la perdita della **MAMMA**.
— **Torino**, 23 luglio 1982.

La **Direzione Generale** e i **Dipendenti** dell'**Editrice «La Stampa»** si uniscono al dolore del dipendente Salvatore Sanna per la morte della mamma

Elena Casula in Sanna

— **Torino**, 23 luglio 1982.

E' mancata all'affetto dei suoi cari

Nicoletta Bozzini nata Fabregas

Addolorati l'annunciano: il marito **Vittorio**, i figli **Claudio, Franco, Flavia**, le nuore e i nipotini. Funerali oggi ore 14,30 partendo da via Tolmino 50/16.
— **Torino**, 22 luglio 1982.

Marisa e mamma **Gurlino** piangono l'amica di sempre.

Maurizio Daniele e **Piero Monti** partecipano vivamente al lutto della famiglia per la dolorosa scomparsa della signora

Nicoletta Bozzini nata Fabregas

— **Torino**, 22 luglio 1982.

Sergio Casanco e **Collaboratori** della **Tecnostudi-Tesco** partecipano al dolore della famiglia Bozzini.

Lo **Studio Mussano** è vicino al collaboratore avv.to Franco Bozzini profondamente commosso per il lutto che lo ha colpito.

Mariella, Osvaldo Mussano e figli affettuosamente partecipano al dolore di Franco e famiglia.

Dipendenti dalla **Tae** e **Cilia** partecipano al dolore della famiglia Bozzini.

Il notaio **Paolo Antonioli** partecipa al dolore della famiglia Bozzini per la scomparsa della signora

Nicoletta Fabregas Bozzini

— **Torino**, 24 luglio 1982.

Marialuisa, Rinaldo Ossola e famiglia partecipano al grande dolore.

Luciano Marocco e **Guido Bronsino** sono affettuosamente vicini all'amico Franco e famiglia.

Gli amici **Carla** e **Sandro** partecipano commossi al dolore di Franco e famiglia.

Improvvisamente è mancata all'affetto dei suoi cari

Marisa Lo Re

di anni 23

Ne danno il triste annuncio: mamma, papà, gemella **Claudia**, sorelle **Silvana** e **Mirella**, fratellino **Giuseppe**, nonna e zii. I funerali avranno luogo oggi 24 c.m. ore 10,15 parrocchia Santa Giovanna d'Arco, via Ghemme 21. La presente è partecipazione e ringraziamento.
— **Torino**, 21 luglio 1982.

Capo Servizio e **Colleghi** della **Segreteria dell'Ispettorato Fiat** si associano al dolore di Silvana per la improvvisa scomparsa della sorella

Marisa Lo Re

— **Torino**, 21 luglio 1982.

Gli amici **Nadia, Carla, Luciano, Claudio, Ignazio** partecipano al dolore della famiglia.

Ha lasciato questa terra per ricongiungersi in Cielo con papà e mamma

Rag. Ebe Salvini

Ex reggente Cassa di Risparmio di Torino dipendenza Cozzo

Anima gentile, operoso esempio di bontà, lascia nel più profondo dolore la sua adorata sorella **Germana**, gli zii, i cugini e tutti quanti l'amarono e la stimarono. Si ringrazia la reverenda superiora, le suore, il cappellano, i medici, le infermiere del reparto medicina dell'ospedale di Giaveno che con tanta dedizione l'hanno curata. I funerali avranno luogo sabato 24 alle ore 17,30 partendo da viale Italia 42, Cozzo.
— **Cozzo**, 23 luglio 1982.

Prendono viva parte al dolore di Germana la cugina **Paolina**, zia **Maria**.

Prendono parte al lutto:
Giovanni Falco
Piero Scaglia
Candido Rosa Maria
Giovanni Martano
Alfonso Rovere
Carlo Carscoloti
Giovanni Pacotto
Pietro Rainero.

Direzione e **Personale** della **Cassa di Risparmio di Torino** partecipano al dolore della famiglia per la scomparsa della sig.na

Ebe Salvini

Pensionata dell'Istituto

— **Torino**, 23 luglio 1982.

Cristianamente è mancata all'affetto dei suoi cari

Vittoria Bellora in Rustichelli

A funerali avvenuti addolorati ne danno il triste annuncio il marito, gli adorati figli, parenti tutti.
— **Torino**, 24 luglio 1982.

Cristianamente è mancato

Arturo Serasso

anni 66

L'annunciano: i figli **Maria Rosa** con **Sergio** e **Federica, Lorenzo** con **Anna Maria, Barbara, Patrizia** e **Francesco**, parenti tutti. Funerali in Pecetto Torinese sabato 24 corr. alle ore 10 dalla chiesa parrocchiale. Dopo le esequie la cara salma proseguirà per Torino, Cimitero Generale. La presente è partecipazione e ringraziamento.
— **Volpiano**, 24 luglio 1982.

E' cristianamente mancata

Angiola Zocchi Magliola

Lo annunciano i figli **Luciana** e **Augusto** con la moglie **Paola Gallo** e i figli **Cristina, Sergio** e **Chiara**; la sorella **Pinuccia** con il marito **Giovanni Mosca**, il fratello **Pietro** con la moglie **Maria Carello**, la cognata **Silvia Magliola Mosca**; i nipoti **Bianco, Bonetti, Magliola, Mosca, Saladelli, Virone, Zocchi**. Un particolare ringraziamento al medico curante prof. Delle Piane e dott. Locatelli, al personale infermieristico dell'ospedale Mauriziano e alla signorina Maria Dalle Mulle. La salma verrà benedetta lunedì 26 alle 7,45 nella camera ardente dell'ospedale Mauriziano e proseguirà per Santhià, in parrocchia, alle 9,30, verrà celebrata la santa Messa.
— **Torino**, 22 luglio 1982.

Matteo e **Emma, Adalberto** e **Elena Gallo** rimpiangono la cara **ANGIOLA** e prendono affettuosamente parte al dolore di Augusto e Luciana.

Fedele, Piero, Adalberto Carello e famiglie sono vicini in questo triste momento a Luciana e Augusto per la perdita della cara mamma, signora

Angiola Zocchi Magliola

— **Torino**, 22 luglio 1982.

Il **Presidente, Collegio Sindacale, Collaboratori** e **Dipendenti** della **G.A.L.A.D. S.p.A.** partecipano commossi al dolore dell'ing. Augusto Zocchi per la scomparsa della sua cara **MAMMA**.

Piero e **Anita Gallo** partecipano al dolore dell'ing. Augusto Zocchi per la scomparsa della sua cara **MAMMA**.

Franca, Giuseppe Mosca e figli partecipano al dolore dei familiari per la scomparsa della cara

Angiola Zocchi

— **Biella**, 24 luglio 1982.

Pippo Paoletta e **Pupa** partecipano al dolore di Luciana Augusto e Paola.

Maria Giuliana e figli si uniscono al dolore che ha colpito Luciana Augusto e Paola per la scomparsa della cara **MAMMA**.

Partecipano al dolore di Augusto e Paola gli amici: **Franca e Luisa; Sandro, Maria Luisa e Valeria; Aldo e Paola; Marco e Maria Luisa; Alberto e Angela; Pip e Peri; Pupa; Pierfranco e Mariechen; Gian, Maria e Carla; Edo e Aidella.**

La **Fiat Auto S.p.A.**, **Direzione Generale, Dirigenti** e **Collaboratori tutti**, partecipano con profondo cordoglio al lutto dell'ing. Mauro Palitto per la scomparsa del padre

Primo Palitto

— **Torino**, 23 luglio 1982.

I **Titolari** e **Dipendenti** della **Eurovalv Srl** partecipano al grande dolore del loro agente Mario Monfrinotti per l'improvvisa scomparsa della moglie

Caterina Monfrinotti

— **Torino**, 23 luglio 1982.

Fidiborsa S.p.A. partecipa al dolore del suo amministratore delegato per la scomparsa del padre sig.

Arturo Serasso

— **Torino**, 24 luglio 1982.

Fidileasing S.p.A. partecipa al dolore del suo presidente per la scomparsa del padre sig.

Arturo Serasso

— **Torino**, 24 luglio 1982.

Cristianamente nella sua amata Cannobio è mancato il

col. dr. Nino Zoppi

cav. di Vittorio Veneto
medaglia d'argento al Valor Militare

Lo annunciano addolorati i nipoti **De Castelmur-Almone Marsan** e **Lavini** con i congiunti tutti.
— **Cannobio**, 22 luglio 1982.

Dea e **Vittorio Berla** ricordano con tanto affetto il caro grande amico **NINO**.
— **Torino**, 23 luglio 1982.

E' mancato

Cesare Tavella

Cav. del Lavoro

A funerali avvenuti ne danno annuncio: la moglie **Nayna**, fratello, cognata, nipoti e cugini.
— **Torino**, 24 luglio 1982.

Carlo Tagliabue piange la perdita dell'amico **CESARE**.

Gianni e **Caterina Garassi** e figli ricordano il carissimo amico **CESARE** e sono vicini a Nina nel suo grande dolore.

Partecipano al lutto i **Condomini** di **Sanremo**, famiglia **Castagna-Pinotti**, famiglia **Sauducco**, famiglia **Baldi**, famiglia **Turina**, famiglia **Ghisi**, famiglia **Merli**.

Busso Paolo e famiglie partecipano al dolore della signora Nayna per la scomparsa dell'amico carissimo di sempre

Cesare Tavella

— **Torino**, 21 luglio 1982.

Affettuosamente vicini **Elena, Florence, Helen, Tommaso Rosa, Attilio Vera**.

Irma e **Mary** partecipano al dolore di Nina per la perdita del carissimo **CESARE**.

E' mancata

Lina Dall'Amico vedova Giudice

Lo annunciano: il figlio **Ennio**, la nuora **Rosanna** con **Daniela** e **Paola**. Funerali lunedì 26 ore 10 parrocchia San Giacomo via Padana Inferiore 21 Chieri.
— **Chieri**, 23 luglio 1982.

Le famiglie **Marrandi** e **Mencero** partecipano al dolore di Ennio.

E' mancato all'affetto dei suoi cari

Celestino Berlon (Celest)

di anni 68

Lo annunciano la moglie, i figli, la nuora, le nipotine e parenti tutti. Funerali sabato 24 c.m. ore 15,30 in Sauze di Cesana.
— **Sauze di Cesana**, 24 luglio 1982.

Cristianamente è mancato

Valerio Bosso

anni 55

Lo annunciano: sorella, fratello, cognati e nipoti. Funerali sabato 24 corr., ore 15,45, nella parrocchia S. Vincenzo Ferreri (Borgo Mercato).
— **Moncalieri**, 24 luglio 1982.

Dopo lunghe sofferenze è mancato

Mario Menozzi

Lo annunciano con dolore: la moglie **Isa**, suoceri, i fratelli **Angelo, Augusto, Luigi**, cognate, nipoti, zii e parenti tutti. Un particolare ringraziamento ai dottori: Fazia, Bumma, Angelo ed Elisa Boggiatto, ai signori Marino, Anna Tina e Rosanna. I funerali sabato 24 ore 14,30 parrocchia Sacro Cuore di Gesù (via Nizza 56) indi la cara salma proseguirà per Pieve Ottoville (Parma). La presente è partecipazione e ringraziamento.
— **Torino**, 23 luglio 1982.

Alberto, Alessandro, Lella piangono con zia **Nina** il loro caro zio **MARIO**.

Franca e **Roberto** con zia **Rina** piangono con Isa e famiglia la prematura scomparsa del loro caro

Mario Menozzi

— **Torino**, 23 luglio 1982.

La famiglia **Bosia, Ladi, Manzone** è vicina commossa alla famiglia Bocci Menozzi.

Gli amici **Gemma, Roberto, Liliana, Carlo, Annamaria, Michele, Elena**, la mamma di Elena, rimpiangono con commozione il carissimo indimenticabile

Mario Menozzi

e si stringono con affetto enorme ad Elsa ed ai familiari tutti.
— **Torino**, 23 luglio 1982.

Le famiglie **Azzolini** e **Succiero** commosse partecipano al dolore.

Nel ricordo dell'amico **MARIO** sono vicine ad Elsa le famiglie **Maronetto, Biazina, Cali, Ficco, Cravero**.

E' mancata all'affetto dei suoi cari

Marisa Ghigo in Eccher

Addolorati lo annunciano: il marito, figlio, sorella, cognati, nipoti e parenti tutti. Funerali lunedì 26 corr., alle ore 10,15, dalla parrocchia Madonna di Campagna. Servizio pullman. La presente quale partecipazione e ringraziamento.
— **Torino**, 23 luglio 1982.

RINGRAZIAMENTI

La famiglie **D'Errico, Scioli, Moro** profondamente commosse per le manifestazioni di cordoglio tributate al loro caro

Antonio D'Errico

ne ringraziare quanti hanno partecipato con presenza, fiori e scritti al loro dolore annunciano che una S. Messa di suffragio sarà celebrata lunedì 26 corrente alle ore 18,30 nella chiesa parrocchiale di Maria Ausiliatrice.
— **Valsecrosia**, 23 luglio 1982.

ANNIVERSARI

1981 1982
MAESTRA
Irma Zeglio ved. Ceresa

Sempre nel cuore di chi affettuosamente ti ricorda.
— **Varallo Sesia**, 24 luglio 1982.

1981 1982
Maddalena Ramello

Ad un anno dalla tua scomparsa vivi con noi nel ricordo di ogni giorno. S. Messa domenica 25-7-82 ore 11 parrocchia San Giacomo (La Loggia).
— **Torino**, 24 luglio 1982.

1981 25 Luglio 1982
Giuseppe Fossati

La figlia **Milly**, il genero **Franco Cerva** e il fratello **Michele** lo ricordano con grande affetto. S. Messa domenica 25 luglio ore 10 parrocchia La Pentecoste.

1981 1982
Alfonso Restivo

Ti ricordano con affetto e rimpianto **Nina Gianna Flavio**.

1981 1982
Gina Marsella in Nemo

Ricordandoci **Silvana, Mario, Roberto Restivo, Piduti**.

1979 1982
Jolanda Gottardi ved. Cesano

indimenticabile mamma.

1981 1982
Gianfranco Bruna

Vivi sempre in me. La moglie.

1981 1982
Giuseppe Daniello

Papà è triste non averti più con noi. Vivi indimenticabile nei nostri cuori, moglie e figlia. S. Messa 25 luglio 1982 ore 10,30 chiesa Santa Cristina e 28 San Carlo.

1979 1982
Plinio Zagatti Kleber

E' sempre nel ricordo della famiglia con affetto e rimpianto infiniti.

1967 1982
Angelo Richetti

La famiglia lo ricorda con affetto e rimpianto. S. Messa: a S. Mauro, parrocchia Centro, 24 luglio ore 18,30; a Balme, 25 luglio ore 10.

1963
don Maurizio Chiaretta

tenente cappellano

1870
Angiolina Chiaretta

Affettuosamente ricordati.

Ecco il vinum lunense ovvero «sciacchetrà» che piaceva a Plinio

In un volume curato da un docente di lettere classiche in un liceo genovese, il professor Raimondi, un'accurata mappa di tutti i vini liguri - Una miniera di dettagli e curiosità

GENOVA — Plinio il Vecchio, maggior naturalista dell'antichità, scrive, nella sua opera più importante, la «Storia naturale» l'elogio d'un non ben precisato «vinum lunense», ovvero d'un vino che matura nelle campagne di Luni, territorio un po' vago che abbraccia Lunigiana, Val di Magra, quasi certamente, lo Spezzino.

Il «vinum lunense» è dunque l'antenato «verace» dello «*sciacchetrà*» delle Cinqueterre. A questa tesi, dotta e spiritosa al tempo stesso, è incline il professor Piero Raimondi, 58 anni, ligure piemontese, ma genovese ormai d'adozione, per quarant'anni docente di lettere classiche al liceo «d'Oria» di Genova, nell'ultimo aggiornamento del suo libro «*I vini di Liguria*» (Sagep editore).

Raimondi è la fonte obbligata per chi — citiamo gli illustri Veronelli e Buonassisi per tutti — s'è accostato al capitolo Liguria in un trattato sul vino. In centocinquanta pagine, l'amabile e brillante umanista, ha riassunto il suo amore per il frutto della vita e per la Liguria. Ha setacciato i classici (da Plinio, citato, sino al Petrarca, agli annalisti medievali e rinascimentali, toccando persino lo schivo ma goloso Pascoli) per dimostrare che, nel passato, la Liguria era stimata come terra da vino. In particolare per il vino delle Cinque Terre.

Mi sono tormentato — racconta il professor Raimondi — sull'etimo si sciacchetrà. Ci sono due tesi: la prima è che si tratti d'un nome onomatopeico, legato alla potenza alcolica del vino, alla schiuma esplosiva che a volte produce naturalmente, secondo le annate. La seconda, che com'ha suggerito un avvocato della Spezia è semplice e forse è l'unica valida: l'uva passa, scelta acino per acino, veniva schiacciata tra due tavolette a torchio. Di qui lo «*schiacciare tra*».

Ma il professor Raimondi, che è una miniera di curiosi dettagli, ci informa dell'esistenza, quasi clandestina, d'uno «*sciacchetrà*» rosso che ci fa gustare nella sua bella casa di Genova: si tratta d'una vinificazione con le bucce, è ovvio, che però muta il sapore del «tesoro» dei vini liguri. Si tratta d'un retrogusto più amabile, più ammiccante, eppure di stoffa molto fluida, come dicono gli intenditori...

Ci sono poi le rarità: il «*lunero*» dei colli di Luni, che ha un solo produttore, il generale Giorgio Tognoni, che nel 1915 perse la vista sul Sabotino, è forse il vero diretto discendente del vino di cui parla Plinio, oppure il «*Buzzetto*» di Quiliano, fratello aristocratico del Lumassina, adorato da Veronelli.

Si parla persino del vino genovese: dei pallidi bianchi solforosi dei colli dell'Incoronata (tornati a maturare, dopo che l'Italsider ha applicato i filtri agli altoforni) e della Valle Polcevera, che piacevano al «*maledetto*» Olindo Guerrini, per alcuni anni bibliotecario a Genova. Infine si conclude con i grandi «*bianchi*» del Ponente. Il «*Pigato*» di Ortovero (si chiama così per l'origine latina: «*picatum*» vino coperto dalla pece), il «*Matto*» Vermentino e il nobilissimo rossese di Dolceacqua, che ha il nome da un aggettivo ancora una volta latino, «*racens*» (che pizzica in gola).

Tutto, nel libro di Raimondi, è preciso, ironicamente pignolo.

Raimondi è inesauribile: «*Lumassina significa Chiocciolina*», ce ne sono tante nelle campagne savonesi. «*buzzetto*» viene dal dialettale «*buzzo*», cioè aspro, acerbo, e il rossese che è il vino degli innamorati che piace a Peynet...».

Val la pena di concludere con un aneddoto. Raymond Peynet, il «padre» degli innamorati, spesso si reca a Dolceacqua, dove ha amici, una sera lo portano nella cantina d'un piccolo produttore, che è un «*personaggio*» del paese, e si chiama Mattia Ottonello, detto, chissà perché, «*mino do re*». Il rossese è, per il poeta disegnatore, «*un fiume che scorre tra argini di velluto*» e allora afferra la matita e disegna l'etichetta, raggiungibile a pochi amatori e amici dello scorbutico «*mino*». I suoi innamorati, evidentemente infiammati dal gran vino, si giocano a palla il cuore da un lato all'altro del ponte romano.

p. l.

«Invasione» di francesi la Riviera Ligure batte la Costa Azzurra

Come danesi, svedesi, inglesi ed austriaci, trovano più conveniente trascorrere le vacanze in Italia - Nel Savonese c'è il «tutto esaurito» e gli albergatori tirano un sospiro di sollievo

SAVONA — *Il turismo ormai va a gonfie vele. Siamo entrati nell'altissima stagione e, ovunque, è tutto esaurito. Gli albergatori tirano un sospiro di sollievo e le ottimistiche previsioni della vigilia fatte dagli esperti si stanno avverando.*

I tedeschi sono continuati ad arrivare a frotte e danesi e svedesi sono numerosissimi ovunque. Non mancano gli inglesi e gli austriaci e ci sono nutrite rappresentanze di francesi che, evidentemente, trovano più conveniente la Riviera ligure della Costa Azzurra.

«Le cifre — *osserva il presidente dell'Ente provinciale per il Turismo di Savona, dr. Giovanni Bono* — non sono di per sé compiutamente significative ma pare opportuno sottolineare che taluni provvedimenti incentivanti adottati a favore della clientela straniera hanno favorito sicuramente una scelta favorevole alla nostra Riviera».

Ma, per il resto, non è che si sia fatto molto: le Aziende di soggiorno languono, in un sempre più assoluto bisogno di mezzi finanziari; gli enti locali fanno ciò che possono e le associazioni ricreative e promozionali cercano di sostituirsi con la maggior buona volontà agli enti ed organismi preposti alle iniziative turistiche. Ed in effetti la maggior parte delle iniziative e delle manifestazioni che si stanno svolgendo o si svolgeranno nei centri della nostra costa sono state organizzate dagli enti più disparati.

«Per quanto riguarda le iniziative locali — *sottolinea Bono* — non si ritiene di poterne individuare di determinanti, ma di dover, per contro, lamentare una perdurante incertezza nel campo della promozione e della stessa organizzazione turistica periferica, le cui sorti sono vieppiù in forse. Comunque, nonostante tutte queste grosse difficoltà anche questa stagione è sicuramente in grado di assicurare una vasta gamma di possibilità di svago.

n. si.

Grandine distrugge vigneti

CIGLIANO — Una grandinata senza precedenti, sono bastati 10 minuti per distruggere tutte le nostre fatiche di un anno di lavoro. In questi termini si esprimono oggi gli agricoltori, piccoli imprenditori terrieri di Moncrivello, di Maglione Canavese: le due località contermini a cavallo fra le due province di Vercelli e di Torino su cui la notte su venerdì, fra l'una e l'una e dieci, una grandinata sconvolgente ha distrutto tutto.

La «festa del bosco» sulle colline ovadesi

Domani a S. Lucia di Costa d'Ovada - Passeggiate, pranzo alla brace, dolcetto e... aria pura

OVADA — *Avvicinare ogni individuo al bosco, al verde, alla natura, insegnare il rispetto di questi beni che devono essere di tutti, è il senso principale della «Festa del bosco» che si svolge domenica in località Santa Lucia di Costa d'Ovada, una zona stupenda sulle propaggini dell'Appennino.*

La «Festa del Bosco» che, quest'anno, giunge alla settima edizione, non ha un programma ristretto ma alcune iniziative sommarie, e lascia molta spontaneità a chi interverrà, con l'obiettivo principale di trascorrere a Santa Lucia una giornata veramente in libertà.

Coloro che converranno fin dal mattino potranno sgranchirsi le gambe con una salutare passeggiata fra i boschi dove in stagioni propizie si possono trovare si possono trovare stupendi porcini. Per chi non intende portarsi la colazione al sacco non vi sono problemi. Gli organizzatori hanno predisposto una cucina veramente campagnola a base di polenta e castrato. Vi saranno a disposizione anche altri piatti appositamente confezionati e cotti alla brace. Non mancherà l'acqua fresca che zampilla proprio sotto la chiesetta di S. Lucia. Ma, ancora una volta, primeggerà il dolcetto di Ovada.

A S. Lucia non si elegge la solita «miss» ma a completamento della festa sarà proclamato «l'amico del bosco». Le caratteristiche per partecipare a questo singolare concorso sono quelle di aver dimostrato, in modo concreto, attaccamento al bosco. Quest'anno il caratteristico trofeo consistente in un gruppo di funghi di legno scolpito a mano sarà assegnato all'assessore regionale Giovanni Ferrero

Renzo Bottero

Decisa nuova istruttoria a Cuneo per i proiettili nel supercarcere

Dopo le contestazioni dei quattro reclusi accusati di avere nascosto in cella le munizioni - Le indagini saranno approfondite dal giudice istruttore Monge - Le manifestazioni di solidarietà dei parenti dei carcerati

CUNEO — Alcuni risultati i quattro reclusi che hanno deciso di contestare l'accusa di avere nascosto nelle loro celle del supercarcere 5 proiettili cal. 9 li hanno ottenuti: primo, l'inchiesta torna al giudice istruttore dott. Monge per approfondire le indagini, svolgere alcune perizie tecniche e sentire altri testimoni: secondo, gli organi d'informazione hanno parlato in questi giorni diffusamente della vicenda come i reclusi in questa e in altre occasioni hanno sempre chiesto: terzo, la mobilitazione dei familiari dei detenuti politici, rinchiusi a Cerialdo è riuscita con l'arrivo a Cuneo di un centinaio di congiunti che hanno poi manifestato dentro e fuori il tribunale solidarietà per gli imputati e protesta contro la severità del regime carcerario.

Soddisfatti per la decisione del tribunale presieduto dal dottor Curri anche i difensori avvocati Vercellotti, Baggioli e Berretta le cui istanze sono state in gran parte accolte dai giudici, compresa quella di ascoltare come testimone il brigatista Corrado Alunni sospettato dalle guardie di essere stato lui a introdurre nel supercarcere le munizioni.

Ora l'indagine riparte dal principio per rispondere ad un interrogativo fondamentale: chi ha nascosto i cinque proiettili nelle radioline dei reclusi? Sono stati Sante Notarnicola, Horst Fantazzini, Ciro Longo e Maurizio Costa, cioè i detenuti denunciati, oppure la manovra nasconde una ancora misteriosa provocazione ordita dalla direzione di Cerialdo e dagli agenti di custodia? Decisiva a questo proposito sarà la perizia balistica.

Ma c'è anche un altro mistero da chiarire nel «giallo» del supercarcere di Cuneo: chi ha consegnato ai reclusi la chiave della caserma degli agenti trovata il 30 giugno scorso durante le perquisizioni insieme alla manciata di munizioni?

Escluso che i detenuti possano averla rubata, perché erano nella materiale impossibilità di farlo, non resta che una inquietante ipotesi: se i risultati della perquisizione non sono una montatura, come sostengono gli imputati, allora si deve concludere che la chiave è stata offerta da una guardia. E per quale motivo?

La prossima udienza del processo per i proiettili scoperti a Cerialdo non potrà comunque svolgersi prima del prossimo inverno.

g. d. m.

«Chaminado» in Val Grana

CUNEO — *(g. d. m.)* La decima edizione della «Chaminado», la maratona alpina patrocinata da *La Stampa* che attraversa i 9 comuni della Valle Grana è destinata a raccogliere domattina un grande successo di partecipazione: sono già oltre seicento i partecipanti, ma le iscrizioni si raccoglieranno ancora domattina fino a mezz'ora prima della partenza, che può essere scelta dai concorrenti: Vignolo (km 38) ore 8; Cervasca (km 34), ore 8,15; Bernezzo (km 30) ore 8,30; Valgrana (km 23) ore 9,15; Monterosso Grana (km 15) ore 9,45; Pradleves (km 12) ore 10,15. L'arrivo per tutti è sul piazzale della Tana della Marmota di Castelmagno, a 1850 metri di altitudine.

VERCELLI CERCA VOLONTARI PER LA PROTEZIONE CIVILE SE NE PRESENTANO SOLO 18...

Fallita l'azione di reclutamento - Il prefetto invita i sindaci dei 169 comuni della provincia a svolgere opera di «convincimento» - Già pronto il piano d'emergenza: censiti i ricoveri di fortuna, i mezzi di soccorso, i posti-letto in cliniche e ospedali

VERCELLI — *«A.A.A. volontari in servizio di protezione civile cercansi»*. Ma non è un «economico». Più precisamente è un appello lanciato dalla prefettura di Vercelli dopo aver constatato i primi negativi risultati di un'azione di reclutamento di volontari da destinare al soccorso e all'assistenza delle popolazioni colpite da calamità.

Il fallimento dell'azione di reclutamento è determinata dalle sole diciotto domande di iscrizione nell'elenco dei volontari pervenute alla prefettura dai residenti in provincia di Vercelli, un territorio di 169 Comuni con una popolazione superiore alle quattrocentomila unità.

Questo assenteismo preoccupa a tal punto che il prefetto, dottor Giulio Beatrice, ha ritenuto di dover esortare i sindaci di tutti i Comuni della provincia di Vercelli affinché *«predispongano una nuova capillare azione di diffusione della normativa che regola il volontariato, e ciò in maniera tale di poter disporre, d'intesa con il comando provinciale dei vigili del fuoco, l'effettuazione di un corso per l'opportuno addestramento dei candidati»*.

Nella circolare prefettizia si legge anche che l'opera di persuasione dovrà essere soprattutto canalizzata verso i circoli sportivi, le sezioni del club alpino e di speleologia e un po' a tutte le associazioni in cui l'utilizzo del tempo libero, la solidarietà e l'altruismo esprimono le motivazioni di fondo a garanzia di una massiccia partecipazione.

La pressoché totale assenza del volontariato nel servizio di protezione civile (un contingente di diciotto persone non consente neppure di allestire un corso di istruzione e di addestramento) va a scapito di un po' tutta l'organizzazione del piano elaborato dalla prefettura con meticolosità e precisione. E' un piano che, nella eventualità di una grave calamità naturale, mette in moto un «esercito» di mezzi e provvede al ricovero di migliaia di persone.

Basterà sottolineare alcuni numeri per avere un'idea della portata del piano di emergenza. In provincia di Vercelli è possibile sistemare 16.211 persone in locali ricavati da magazzini e autosaloni, mentre i posti letto disponibili in alberghi, pensioni, locande, convitti sono in numero di poco inferiore ai 9500. I locali censiti sono 5583. A questi posti-ricovero vanno ad aggiungersi ospedali, cliniche, case di cura, infermerie.

Sono poi reperibili 5303 trattori, 1835 autocarri (568 dei quali ribaltabili), 277 autovetture da noleggio, 139 scuolabus, 83 autobus e 35 ambulanze.

Il numero delle pale meccaniche censite è di 202, quello degli escavatori 196. Centoventi sono le ruspe, 38 le autobotti, 37 gli autocarri con cisterna, 25 i gruppi elettrogeni.

Si aggiungano almeno quattrocento medici e decine di radioamatori, oltre al personale tecnico della Provincia, dei Comuni, degli uffici dei comprensori e delle comunità montane. Il piano di soccorso sembra disponga di numeri e mezzi per poter funzionare. Ma senza le squadre di volontari specializzate nel soccorso rimane da chiedersi come il piano stesso sarà in grado di decollare

f. g.

Muore d'infarto per l'emozione in vetta al Cervino

Un tedesco di 53 anni - Fulminato a 4478 metri di quota Vano l'immediato soccorso

AOSTA — *Per tutta la vita il tedesco Rudolf Braun di 53 anni, da Weinstadt, aveva sognato di scalare il Cervino e quando è riuscito a raggiungere i 4478 metri della vetta, è stramazzato a terra, ucciso da infarto. Il fatto è accaduto sul versante elvetico del Matterhorn dove lungo la via normale si era impegnato, accompagnato da una guida di Zermatt, l'alpinista tedesco.*

L'ascensione si è svolta regolarmente e la guida ha raccontato che il cliente era perfettamente allenato e si muoveva senza particolari difficoltà. Quando la cordata ha raggiunto la vetta, incontrandosi con altri alpinisti saliti da diverse vie, Braun si è accasciato al suolo privo di sensi, il volto cianotico.

Con una radio ricetrasmittente è stato dato l'allarme a Zermatt e un elicottero con a bordo un medico raggiungeva in pochi minuti la vetta del Cervino. Il sanitario praticava all'alpinista tedesco la respirazione bocca a bocca ed un energico massaggio cardiaco, ma tutto è stato inutile. Un collasso cardiocircolatorio aveva stroncato la vita dello scalatore tedesco. Forse per l'emozione di aver coronato un sogno accarezzato per lungo tempo già che non per la fatica Rudolf Braun è stato ucciso da un infarto. La salma è stata trasferita con elicottero nella camera mortuaria del cimitero di Zermatt.

g. m.

Un arresto per furto di mobili

VIGEVANO— Il tappezziere disoccupato Iginio Cremon, 31 anni, abitante in viale Montegrappa 100, è finito in carcere per furto di mobili antichi, candelabri e messali.

E' stato ammanettato dalla polizia su ordine di cattura del giudice istruttore del tribunale di Milano.

Biellesi di tutto il mondo, Brusnengo vi aspetta

Domani si svolge la «Festa dell'emigrante» - Il piccolo paese prealpino ha meno di 2000 «residenti», cinquecento vivono all'estero - «La frazione più popolosa del nostro Comune è New York...»

BRUSNENGO — *«La frazione più popolosa del nostro paese è New York», si diceva un tempo in questo borgo agricolo del Biellese Orientale, paradossalmente ma con fondatezza. Nella metropoli statunitense vivevano effettivamente alcune centinaia di brusnenghesi e più di mille altri erano sparsi un po' ovunque nel mondo. L'emigrazione era l'unica risorsa per vivere con una certa larghezza di mezzi, coltivando il sogno di tornare al paese con un gruzzolo sufficiente per assicurarsi una vecchiaia tranquilla.*

«Le cose sono fortunatamente cambiate in meglio — *dice il sindaco, Roberto Diana, 41 anni, geometra libero professionista* —. C'è ancora gente che va a lavorare all'estero, ma con tutt'altro spirito: non è più una "fuga per fame", ma il desiderio di migliorare la propria posizione. Un buon muratore, ad esempio, se va in Nigeria, o nel Ghana, diviene capo cantiere».

Attualmente Brusnengo, adagiato sugli ultimi declivi delle Prealpi, a poca più di 300 metri di altezza, ha circa 1950 abitanti «residenti». Altri 500 vi abitano idealmente: sono infatti iscritti all'«Anagrafe italiani residenti all'estero», organismo al quale ci si rivolge per eventuali pratiche burocratiche, e di questo mezzo migliaio ben 200 intendono conservare il diritto di votare, base dell'ordinamento democratico: i loro nominativi sono regolarmente inseriti nelle liste elettorali.

C'è anche una terza «fascia» di brusnenghesi: nello spirito sono rimasti italiani, ma per motivi di ordine pratico mantengono la nazionalità straniera acquisita durante il periodo di emigrazione. Se vi rinunciassero, perderebbero automaticamente il diritto alla pensione, ampiamente meritata lavorando sodo, in particolare negli Stati Uniti e nelle ex colonie del Belgio, e sarebbe logicamente una follia dare un calcio ai dollari o ai franchi belgi.

Per un lungo periodo è stato lo Zaire (allora si chiamava Congo Belga) ad esercitare una particolare attrattiva sugli emigranti brusnenghesi, che hanno anche pagato un cospicuo contributo di sangue quando la nazione africana ottenne l'indipendenza e nei moti verificatisi successivamente. Furono vittime innocenti, uccise in esplosioni di furore cieco e non per colpe specifiche. Attualmente il maggior numero di emigrati è nel Ghana, in Nigeria, in Algeria e in altri Paesi dell'Africa del Nord.

Molti tornano al paese per le vacanze estive. Dopo una pausa di alcuni anni, il sindaco Diana riprende la tradizionale «Festa dell'emigrante», che si svolgerà domani. Vi confluiranno anche emigranti dei Comuni viciniori: all'estero, quando si incontrano, i biellesi formano una affiatata famiglia.

Piero Minoli

Da trent'anni una «Voce» li lega alla loro terra

BRUSNENGO — Contribuisce in modo determinante a mantenere legati al paese d'origine gli emigranti, informandoli nel contempo minuziosamente su quel che avviene nelle piccole o grandi comunità brusnenghesi sparse nei cinque Continenti, «La Voce di Brusnengo», pubblicazione mensile unica nel suo genere. Fa capo all'omonimo comitato, costituito nell'immediato dopoguerra per rinvigorire vincoli indeboliti dalla tremenda bufera e allacciarne di nuovi, e da trent'anni esatti grava sulle spalle di Nina Borra Talocchino, che raggruppa in sé la direzione, la redazione, l'impaginazione, la spedizione, la segreteria e l'amministrazione.

Di origine alessandrina, in gioventù Nina Borra unì di slancio la sua esistenza, in circostanze insolite, a quella di Riccardo Talocchino, un brusnenghese emigrato nel Mozambico. Conosce perciò in tutte le sfumature lo stato d'animo di chi si guadagna il pane lontano dalla patria e continua instancabilmente ad adoperarsi perché «La Voce» sia sempre ricca di notizie e di illustrazioni e giunga puntualmente a chi l'attende con impazienza. Pochi giornali hanno una rete così fitta di corrispondenti dall'estero e una diffusione così vasta.

Per la sua opera di notevole valore sociale, Nina Borra si è meritata le insegne di Cavaliere ufficiale della Repubblica. «La Voce» ha un bilancio in pareggio, nonostante le crescenti difficoltà, grazie unicamente al contributo dei suoi lettori. Dagli enti pubblici che dovrebbero istituzionalmente aiutare queste iniziative, la pubblicazione non ha finora ricevuto nemmeno una lira.

p. m.

Al «Castello di Fenis» il premio René Willien

AOSTA — Si chiama *«Il castello di Fenis»*, è stato realizzato da Bruno Orlandi e Domenico Parola, edito da Musumeci editore di Aosta. Questa sera nel castello di Sarriod de la Tour sarà nominato vincitore del premio letterario *«René Willien - Città di Aosta»*, giunto alla terza edizione. Il premio Willien è promosso dai librai di Aosta che partecipano all'annuale «Bancarella del libro».

Nell'81 il riconoscimento è andato a «Il monte Rosa» di Franco Fini, due anni fa a «Solo le pietre parlano» di Franco Bini.

A giudizio della giuria che ha scelto quest'anno il volume dedicato al castello di Fenis, il libro *«rappresenta la summa di conoscenze storico-artistiche e culturali-sociali in merito ad un castello che a buon diritto è considerato il più rappresentativo del tardo Medioevo in ambiente montano»*.

A partire da quest'anno accanto al libro premiato vengono menzionati altri testi.

Per l'82 le menzioni sono andate a *«Vecchia valle d'Aosta - Vieille vallée d'Aoste»* di Anna Galliano e Maurizio Bai; *«Popoli montanari; vita fra le pietre»* di Reinhold Messner; *«I fiori della montagna»* di Silvio Stefenelli; *«Castelli e araldica in valle d'Aosta»* di autori vari; *«Sci-alpinismo in valle d'Aosta»* di Pietro Giglio e Emile Noussan.

TUTTE LE LANCIA A PREZZO BLOCCATO.
DAI CONCESSIONARI LANCIA.

Acquista una Lancia e ritirala entro il 31 luglio.
I Concessionari Lancia non ti applicheranno l'aumento di prezzo.
È un motivo in più - oltre all'eleganza della linea, la completezza delle dotazioni, la affidabilità tecnica e il prestigio esclusivo - per scegliere una Lancia.
Meglio non aspettare. L'offerta è valida solo per le auto disponibili presso i Concessionari.

È LA PROPOSTA-VACANZE DEI CONCESSIONARI LANCIA.

PREZZO ANTE-AUMENTO FINO AL 31 LUGLIO 1982.

I cinema in Piemonte

ALESSANDRIA
AMBRA: Reds (drammatico).
COMUNALE: 2001, odissea nello spazio (fantascienza).
CORSO: Paradise (commedia).
MODERNO: Codice d'onore (drammatico).

ACQUI
GARIBALDI: Coraggio, scappiamo (comico).

CASALE
POLITEAMA: Pari e dispari (comico).
VITTORIA: Possession (drammatico).

OVADA
LUX: Stripes (comico).
MODERNO: L'onorevole con l'amante sotto il letto (commedia sexy).
TORRIELLI: Pierino medico della Saub (comico).

VALENZA
NUOVO ITALIA: Nell'anno del Signore (commedia).
SOCIALE: 007 dalla Russia con amore (avventuroso).

ASTI
LUX: Oh, la madonna (1981, comico).
POLITEAMA: chiuso.
SPLENDOR: Lovely sexual baby (1981, erotico).
VITTORIA: chiuso per ferie.
PARCO EX FERRIERE ERCOLE: schermo per ragazzi, ore 20, Un maggiolino tutto matto, Stevenson (comico). Ore 22, La valle dell'Eden, Kazan (drammatico). Ore 24, Frenzy, Hitchcock (giallo).

NIZZA
AURORA: Caligola e Messalina (1981, erotico).
SOCIALE: Mani di velluto (commedia).
VERDI: La collina degli stivali (western).

CUNEO
CORSO: Il volto del potenti, con Jane Fonda.
FIAMMA: Un mercoledì da leoni.
ITALIA: La vergine viziosa (1980, erotico).

MONDOVI'
CORSO: Il marito in vacanza.
ITALIA: U-Boat 96.

BRA
POLITEAMA: Tre tigri contro tre tigri.
VITTORIA: Amici miei.

NOVARA
ELDORADO: Animal house.
EXCELSIOR: I figli so' pezzi 'e core, di Mario Merola.
BROLETTO (all'aperto): I guerrieri della notte.

ARONA
LUX: I vicini di casa.
SAN CARLO: Il titano.

BORGOMANERO
NUOVO: Diritto di cronaca.
MODERNO: Fico d'India.

DOMODOSSOLA
CORSO: L'esorcista.

TRECATE
VITTORIA: Delitto al ristorante cinese.

VERBANIA
APOLLO: La moglie in bianco, l'amante al pepe.
SOCIALE (Intra): I fichissimi.

VERCELLI
ASTRA: Fantozzi 1, con P. Villaggio (comico).
PRINCIPE: Il casinista, con P. Franco (comico).
VIOTTI: Il cacciatore, con R. De Niro (drammatico-guerra).

SANTHIA'
IDEAL: L'esorcista.
SPLENDOR: Il pap'occhio, con R. Arbore, D. Abatantuono e R. Benigni (comico).

BIELLA
APOLLO: Giarrettiera tutta matta (erotico, viet. minori 18 anni).
MAZZINI: Laguna blu (avventuroso-sentimentale).

BORGOSESIA
LUX: Il tango della gelosia (commedia).
TEATRO SOCIALE: Lo straifico (commedia).

COSSATO
MICHELETTI: L'ultimo cacciatore (avventuroso).
PRIMAVERA: La novizia (erotico).

SERRAVALLE
CORSO: Scannera (orrore).

CON 8 GUIDE ALPINE GITE PIU' SICURE SUI MONTI CUNEESI

Il gruppo è sorto per iniziativa dell'Associazione albergatori ed esercenti - Tutti giovani di collaudata esperienza - Nomi e referenze

CUNEO — *Sono tutti giovani, di collaudata esperienza e disponibili ad accompagnare e assistere gli escursionisti: è il nuovo «Gruppo Guide Alpi Marittime», il primo sorto in provincia per iniziativa dell'Associazione Albergatori ed Esercenti. «Potrà sembrare strano che in una provincia come la nostra — spiegano i dirigenti dell'Associazione Albergatori ed Esercenti — in cui l'ambiente alpino fa da padrone si sia dovuto attendere fino ad oggi per vedere comparire sulla scena un'organizzazione sul tipo di quelle che ormai da decenni servono alpinisti e albergatori sui due versanti delle Alpi. Eppure questo ritardo non deve stupire perché Cuneo è sempre stato un mondo appartato, anche nel settore alpinistico».*

Sono per ora otto le guide regolarmente abilitate all'esercizio della professione che hanno aderito all'iniziativa dell'Associazione degli Albergatori ed Esercenti della provincia di Cuneo. Ecco i loro nomi e le referenze.

Antonio Perino, 38 anni, di Acceglio, agricoltore, maestro di sci. Ha partecipato a spedizioni del Cai in Groenlandia e Nepal. Dirige la scuola di sci al Colle di Tenda e quella di alpinismo del Cai di Cuneo.

Celso Rio, 33 anni, di Barge; ottimo ghiacciatore, è stato fra i pionieri delle salite su cascate gelate nella nostra zona. Conta anche numerose salite sulle più prestigiose cime alpine e ha gestito per anni il rifugio Giacoletti, sul Monviso.

Flavio Poggio, 27 anni, di Dronero. E' architetto. Ha introdotto sulle nostre montagne nuovi concetti di arrampicata ed ha inoltre all'attivo numerose prime invernali e prime ascensioni sulle Marittime e sulle Cozie.

Vincenzo Ravaschietto, 23 anni, di Cuneo. Ha firmato alcune «vie» di notevole importanza sulle Marittime tra cui la diretta alla parete Nord del Corno Stella. L'anno scorso ha percorso la famosa «via delle Nose» nella Yosemite Valley, in California.

Sergio Savio, 26 anni, di Cuneo. E' considerato il più forte scalatore della «Granda» e uno dei migliori in campo nazionale. Ha al suo attivo numerose scalate solitarie sul massiccio del Bianco e conosce come le sue tasche tutte le cime più ardue del Cuneese.

Ruggero Fanizza, 24 anni, di Cuneo. Perfetto liberista, ha percorso in lungo e in largo le Marittime e le Cozie superando le più ardite vie conosciute.

Pucci Giusta, 28 anni, di Mondovì. Portano la sua firma decine di scalate sulle nostre montagne, sul Bianco e sul Rosa. Segna sul libro d'oro la prima invernale sulla «Gogna Atablasses nel gruppo delle Marittime.

Roberto Boulard, 25 anni. E' aostano ma cuneese di adozione. Il massiccio del Bianco lo ha temprato alle più ardue imprese alpinistiche.

Questo dunque, sommariamente tracciato, il curriculum delle prime otto guide alpine che da questa stagione sono disponibili ad accompagnare nelle escursioni anche tra le più difficili quanti amano la montagna ma non perdono di vista la prudenza e sanno quanto può essere di valido aiuto la collaborazione di una guida abilitata.

Gianni De Matteis

Si apre oggi a Laveno la mostra campionaria

LAVENO — Si svolge da oggi a domenica primo agosto la IV edizione della Mostra campionaria di Laveno. E' stata allestita nell'area del «Gaggetto», a lato della stazione delle Ferrovie Nord Milano e dello Scalo della Motonavi Traghetto.

Sono presenti 170 espositori con 200 stands, e vi è rappresentata la multiforme, eterogenea, produzione di aziende di Lombardia e Piemonte, con larga presenza delle ditte varesine, milanesi e verbanesi.

Nell'area delle manifestazioni funzionano servizi di ristorazione e bar, e sono presenti due radio ed una emittente televisiva private, che diffondono programmi anche in diretta. Sono pure in programma alcune manifestazioni promozionali (concerti, recitals, spettacoli folkloristici).

A proposito di manifestazioni fieristiche, è ora ufficiale che la terza edizione della «Fiera di Verbania» si terrà da 15 al 24 ottobre prossimi, nella vasta area antistante lo Stadio Comunale.

a. c.

dal 26 luglio
una banca
anche a
BANCHETTE
D'IVREA
Via Castellamonte 3 - Tel. 424.841
BANCA SELLA
Fondata nel 1886
S.p.A. Capitale Sociale e Riserve L. 8.955.020.676
Fondi patrimoniali L. 15.813.226.218
Iscritta Registro Società Cancelleria Tribunale di Biella n. 2509

Oggi e domani

MOSTRE - CONCERTI - FILM - CONFERENZE - DIBATTITI

ALESSANDRIA

ACQUI — Per la rassegna all'aperto proposta dal circolo «Punto 16», oggi nel parco del Castello dei Paleologi sarà proiettato il film «Bob Marley live». Domani alle 18 «Musica dal vivo n. 2», esibizione «non stop» dei gruppi musicali acquesi.

VIGNALE — Per lo stage estivo «Vignale danza», domani la compagnia del Teatro Nuovo di Torino (con Loredana Furno e Jean Pierre Martal) presenta «Danze di genti per lune e contrade». Lo spettacolo si svolgerà sulla piazza antistante Palazzo Callori.

VALENZA — «Galateo» di Monsignor Della Casa, realizzato dalla «Cooperativa Attori e Tecnici», sarà presentato lunedì in piazza 31 Martiri, per la regia di Attilio Corsini. E' l'ultimo spettacolo di «Valenza Estate '82».

NOVI — Appuntamento per i giovani domani allo stadio comunale con un recital del cantautore Ron. Lo accompagnano gli «Stadio». Il concerto è organizzato da «Vivaradio».

ASTI

MONCALVO — Alle 21,30, nel cortile del palazzo Testafochi «Oplà» maresciallo» di Giovanni Arpino per la regia di Massimo Scaglione e con la compagnia del «Teatro delle Dieci». Per il programma del festival dell'Unità alle 21,30 concerto in piazza del complesso moncalvese «The bross boing big band».

ROBELLA — Domani cominciano i tradizionali festeggiamenti del «Ferragosto robellese» con la sesta edizione del «Carnevale d'estate».

CANELLI — Lunedì, nell'ambito di «Piemonte Estate», nel cortile dell'oratorio di Santa Chiara, il gruppo Teatro presenta «Sbaci», una commedia ambientata in un carnevale della Roma del 1850.

CUNEO

CUNEO — Per la rassegna «Tutti in piazza», questa sera, ore 21,30, ai Bastioni Lungogesso, va in scena «Una losca congiura di Barbariccia contro Bonaventura» di Sergio Tofano, nell'adattamento della compagnia locale «Cuneoteatro». Lunedì per la sezione cinema «Il genio» con Yves Montand e Agostina Belli.

ALBA — Per la rassegna «Alba estate '82», lunedì sera nel cortile della Maddalena il laboratorio universitario teatrale presenta «Non si dorme a Kirkwall» di A. Perrini.

BRA — Nuovo appuntamento stasera con la stagione teatrale estiva di Pollenzo: il gruppo Teatro presenta «Sbaci» di Gianfranco Mazzoni e Marco Attanasio.

MURAZZANO — Lunedì apertura della rassegna teatrale con «La lezione» di Ionesco e «Una donna nell'armadio» di Enn Flaiano. Lo spettacolo inizia alle ore 21.

■ Domani alle 21 nella chiesa di S. Anna concerto del duo tedesco Dieter-Almut Schonfeld (clavicembalo e flauto).

CARAGLIO — Per il «Luglio caragliese» fino a domani, in via Brofferio, «Sù e giù dare 'd piassetta», mostra-mercato di artigianato locale, antiquariato artistico e oggetti usati. Stasera concerto della banda «Arrigo Boito».

NOVARA

VERBANIA — Per «Ghilitica-solletico d'estate», domani nella chiesa di S. Martino sul colle del Vignone, concerto di musica strumentale barocca con il quartetto «Sonar Cantanto». Lunedì sera l'organista Jolando Scarpa eseguirà musiche del '700 nella chiesa di Madonna di Campagna.

■ Stasera alle 21,15 per gli spettacoli del ciclo estivo, nel parco di Villa S. Remigio a Pallanza, la compagnia «Cooperativa Attori e Tecnici» presenta per la regia di Attilio Corsini «Il Galateo di mons. Della Casa».

BORGOMANERO — Oggi allo stadio comunale concerto del cantautore Ron (Rosalino Cellamare) accompagnato dal complesso di Lucio Dalla.

VERCELLI

VERCELLI — Stasera (ore 21,45) in piazza Mazzini, per il «Festival dell'Avanti!», recital del soprano Marilena Bassignana. Al pian Rosalba Pisani.

BIANZE' — Stasera alle 21,30, nei locali della Società bocciofila Fulgor, la compagnia «Armando Niemen» presenterà uno spettacolo di burattini.

VARALLO — Per la seconda stagione internazionale musica d'organo, i maestri Antonio Sabbetti e Arturo Sacchetti terranno domani alle 21 un concerto per tromba e organo. La serata si svolgerà alla Collegiata di San Gaudenzio.

BORGOVERCELLI — Domani sera al «Globo» concerto di musica leggera con i «Ricchi e Poveri».

BIELLA — Concerto bandistico domani alle 20,30 a piazza Curiel per le manifestazioni di «Biella Estate».

CANDELO — Per il «Luglio al Ricetto» domani «L'anfitrione» di Plauto con Andrea Giordana e Giancarlo Zanetti.

ANDORNO MICCA — Per il «Ferragosto Andornese» stasera musica con «i ragazzi del sole».

informazioni SIP agli utenti

PAGAMENTO BOLLETTE TELEFONICHE

Ricordiamo agli abbonati che da tempo è scaduto il termine di pagamento della bolletta relativa al 3° trimestre 1982 e che gli avvisi a mezzo stampa costituiscono attualmente l'unica forma di sollecito.

Invitiamo, pertanto, quanti ancora non abbiano provveduto al pagamento ad effettuarlo con tutta urgenza e, preferibilmente, presso le nostre sedi locali, per evitare l'imminente adozione del provvedimento di sospensione previsto dalle condizioni di abbonamento.

SIP
Società Italiana per l'Esercizio Telefonico

LE STELLE DELLA VERSILIA: GINO PAOLI HA APERTO UN RISTORANTE

Sapore di sale

genovese che, ormai, si allontana sempre più svogliatamente dalla Toscana. Ha messo su ristorantino Firenze, piccolo ed accogliente, per gli amici — dice — ed anche per i «Vip», dove si mangia bene e si beve vino ottimo. Gino Paoli ha sempre la buona tavola e il buon vino. La nuova attività, comunque, «hobby». La sua unica, vera passione, la musica.

Continua a cantare, girare l'Italia presentare i suoi «recital», scrivere canzoni nuove, a sussurrare quelle ormai celebri, a suonare pianoforte l'organo, alla testa di complesso che ha amalgamato secondo i suoi desideri di «vedette» intramontabile. Dove cartellone c'è Gino Paoli, il successo è assicurato. E' uno dei cantautori ieri che piacciono ai giovani di oggi.

Così suo nome, a caratteri cubitali, lo vedi già da in fondo al lunghissimo viale versiliese, sul tetto della «Caravella». Tutte le sere, alle 23, Gino è sulla pedana, puntuale. Non una volta, quando arrivava all'ultimo momento o cantava per dispetto, contestando il pubblico. Famosa una sua scenata alla grande «Bussola» di Bernardini.

Ora è tranquillo. Canta e suona, conversa con i clienti, beve con gli amici che tra una canzone e l'altra lo vogliono al loro tavolo va avanti tutta sera. Quando è proprio in di scherzare, si presenta da solo: *«Io mi chiamo Gino Paoli il mio mestiere è cantare canzoni»*. Poi continua: *«Quando iniziai, c'erano pochi motivi che si potessero cantare e allora mi sono scritte le canzoni da solo»*. Ed inizia il programma.

Programma? Gino potrebbe andare avanti una settimana, perché senza alcun dubbio il cantautore più prolifico, più serio, più capace, più geniale del nostro panorama musicale. *La gatta, Sapore di sale, Il cielo in una stanza, Senza fine, Uomo vivo*, tutte le canzoni in genovese, tutte quelle di estati lontane mai dimenticate, tutte quelle che parlano di mare di donne, di amore senza limiti, di paesi piccoli e di vino.

Paoli canta si sgrana un lunghissimo film di tante immagini che raccontano la storia di vent'anni di canzoni e di successi. Poi ascolta gli applausi, sorride, torna al tavolo confessa candidamente: *«Di, come faremo noi "vecchi artisti", a lasciare la pedana. L'unica parola che mette spavento "pensione". Tu lavori ancora. Andiamo avanti, dà retta me. Siamo capaci di stare al passo con i ragazzi e allora, sotto! Voglio festeggiare i cinquant'anni di lavoro con te, ancora in Versilia. Magari prendendo sbornia più solenne quella del debutto»*.

Sulla pedana intanto sale Luciano Fineschi per un altro genere musica. Più tardi, verso piccole, ci sarà ancora bisogno di Gino, della sua musica, delle sue canzoni sempre più sussurrate sempre meno cantate. Quasi raccontate tra amici che si incontrano. le donne, giovani e meno giovani, sembrano preferire questo genere di «dire le canzoni». Gli «urli» sono da discoteca. Dove fuori c'è l'insegna con «Gino Paoli», si va soltanto ad ascoltare della buona musica. Delle canzoni che senza età. Perché le cose belle, sentite, vissute, raccontate col cuore, non conoscono tramonto.

Rino Valle

MASSA

Si balla al castello

MASSA — Si «danza al castello». Ed un grosso avvenimento artistico-culturale. Si tratta del Castello Malaspina, il più bello della zona apuana, dove «Amici della Versilia» e il Comune di stanno approntando una serata di balletto classico moderno nomi prestigio che sono poi quelli di David Bombana, Oriella Dorella e Claudio Ferraro.

tutto: nella stessa serata verrà presentato un volume di poesie Gualtiero Fucigna, intitolato «La Risacca», un volume quindi dedicato al nostro mare, di Romano Battaglia che — prestandosi oltre ogni dire — sarà anche il conduttore dello spettacolo.

L'associazione «Amici della Versilia» ha ideato la serata per organizzarla poi insieme al Comune di Massa, grazie all'interessamento dell'assessorato alla cultura, e con la collaborazione dell'Azienda autonoma di Soggiorno. Indubbiamente si tratta una manifestazione di grido, perché non è facile avere un ballerino del nome di David Bombana sempre impegnato all'estero giudicato fra i migliori del momento.

Con Bombana danzerà Oriella Dorella alcuni balletti classici, per prendere parte poi, Claudio Ferraro, suo partner ideale, alcuni balletti moderni che la Dorella, come ormai si sa, ama ideare personalmente. Nel magnifico scenario del Castello Malaspina lo spettacolo apparirà più suggestivo, perché Comune di Massa allestendo quanto necessario per avere massimo dell'organizzazione.

Interessante anche la presentazione di un volume di poesie dedicate, almeno titolo in questo significativo, alle nostre spiagge. «La Risacca» è stato scritto un versiliese come Gualtiero Fucigna, uomo di lunga esperienza in vari rami, conosciuto tutta Europa, che si affaccia alla ribalta della poesia proprio nell'occasione più simpatica è questa di una serata balletto

Cinema dancing ritrovi

VIAREGGIO
Centrale: Janis.
Lux: story.
Odeon: dalla con
Politeama: Cercasi guai.
Garden: Ecco noi per esempio.
Blow-Up: Mephisto.

TORRE DEL LAGO
Tirreno: Eccezzziunale... veramente.

MARINA DI PIETRASANTA
La cruna dell'ago.
Aurora: Conan il barbaro.
La corsa più pazza del mondo.
Italia: Buddy Buddy.
S. Antonio: Il piccolo Lord.

DEI
Supercinema: marchese del Grillo.
Giardino: Fico d'India.

CAMAIORE
Tirreno: Dreda.
Giardino: Paradise.

MARINA MASSA
Stella Azzurra: Biancaneve.

CARRARA
Garibaldi: 007 cascata di diamanti.
Lux: Fracchia la belva umana.
Vittoria: Animal house.
Olimpia: Delitto sotto il sole.

PIETRASANTA
La Versiliana: «Emma B. vedova Giocastra», con Valeria Moriconi.

MARMI
La Caravella: Gino Paoli e le sue canzoni; Luciano Fineschi al Piano-bar.
Capannina Francesci: Si balla con l'orchestra Ivana Spagna.

FOCETTE
Bussola Club: Discoteca e cabaret.

LIDO CAMAIORE
Bussoladomani: domenica Beppe Grillo e Oba Oba '82.

CAMAIORE

Palio dei «Frati»

Ha riscosso un grosso successo il 4° «Palio di Camaiore», vinto quest'anno dal rione «Frati». La tradizionale festa versiliese, per cinque sere, ha visto sfilare i camaioresi in costumi dalle fogge più strane caratteristiche e alternarsi i portacolori delle varie contrade nei simpatici divertenti giochi (uovo femminile, corsa il palo, gioco della sistola, tiro alla fune, gioco della carriola, corsa coi piedi legati, corsa col peso in spalla, albero della cuccagna, gioco del cerchio, nel sacco, gimkana in costume). Quelli del rione «Porta Nuova» (che avevano Palio) si sono rifatti con il premio per il costume migliore.

MONTIGNOSO

Canto del Maggio

Domenica prossima tra il «verde» del monte Pasquilio prende il via la sesta rassegna del «Canto Maggio Lunigiana». tratta di una rappresentazione cantata di un testo che rievoca l'episodio classico di Pia dei Tolomei, Polini, un autore di Antona, paesetto delle montagne

Il singolare spettacolo ha le sue radici in una antica tradizione popolare secondo la quale in primavera «fioriscono» compagnie di «maggianti» che continuano per tutta l'estate l'opera dei loro padri: trasmettere la poesia preferita contadini lunigianesi, grafagnini, lucchesi pisani, quella epica, fantastica, di eroi che fanno sognare

SESTRI LEVANTE

Vogliamo pescare!

«Che si viva tutto l'anno sul mare e si possa andare a pesca, assurdo. Sarebbe come dire contadino: puoi coltivare la terra». Lo sfogo è di un «pescasportivo», Giovan Battista Licheri, si rivolge contro il ministro della Marina Mercantile, Calogero Mannino, che, con decreto, dovrebbe dare libertà alle centinaia di dilettanti

La questione si trascina ormai da molto tempo. Pone di fronte i pescatori professionisti, quasi tutti riuniti in cooperativa i quali affermano che fra i pescasportivi ci sono veri professionisti, che verrebbero quindi a compiere un lavoro abusivo.

«Sappiamo di pescatori che riforniscono ristoranti hanno grosse attrezzature», denuncia Mauro Manuello, che si di pesca nel settore cooperativistico. I responsabili dei professionisti hanno rivisto gli elenchi degli iscritti, togliendone circa la metà. Ribattono i dilettanti: «La pesca ci consentita con limitazioni che rendono inutile anche mettere in mare la barca. Noi non siamo professionisti, il caso qualcuno che porta cesta di pesci in ristorante, può far testo. Chiediamo ci venga concessa la possibilità pescare con 200 metri tremagli solo sabato la domenica, e con ami (invece dei 100 che ci vengono imposti) tutti giorni».

La protesta dei professionisti era stata accolta da Franco Evangelisti, quand'era ministro della Marina Mercantile: di qui il decreto che fissava le limitazioni. «Il decreto Evangelisti — dice il titolare del retificio Stagnaro Riva Trigoso — stata vera rovina. Aspettiamo modifica: intanto la stagione avanzata nessuno si occupa dei nostri diritti. Sappiamo che il nuovo decreto è alla firma del ministro Mannino. Ma che si aspetta a varalo?».

La «Ferrotubi» di Sestri Levante in di integrazione oltre duemila operai: molti di potrebbe andare qualche ora pesca.

IN DISACCORDO I GIUDICI DEL TRIBUNALE DI LONDRA SULL'IPOTESI DI SUICIDIO

Dopo dodici ore di discussione sul giallo Calvi

LONDRA — Per le autorità inglesi il caso è chiuso: il presidente del Banco Ambrosiano Roberto Calvi si è suicidato. La decisione è stata presa ieri sera da una giuria di Londra (6 uomini e 3 donne) al termine di una udienza durata quasi 12 ore. «*Non esistono prove per confermare che il banchiere sia vittima di un assassinio*», ha detto il professor Keith Simpson, patologo di fama mondiale, esperto di medicina legale.

Proprio la sua deposizione ha convinto i giudici a pronunciarsi sul suicidio, anche se la decisione finale è stata presa a maggioranza e non all'unanimità. «*Quando il corpo di Calvi è stato scoperto sotto il ponte dei Frati Neri* — ha detto Simpson — *erano passate 8-10 ore dal momento della morte. Dall'attento esame della salma è risultato che la morte è stata causata, al di là di ogni dubbio, da "asfissia per impiccagione". Il cadavere del banchiere era semisommerso dall'acqua, certo, non c'è alcuna indicazione che facciano pensare all'annegamento e non ho trovato elementi che possano far ritenere che l'impiccagione sia stata causata da altri*».

Per quale motivo? ha chiesto il coroner (il giudice) David Manuel Paul.

«*Perché non ho trovato alcun segno di violenza sul corpo*», ha risposto Simpson. Non c'erano segni di unghiate che si possono trovare nei casi di strangolamento con le mani. Gli unici segni erano quelli lasciati dalla corda: il primo causato dalla caduta, il secondo dalla stretta.

Il banchiere può essere stato drogato?, ha chiesto sir Napley, legale della famiglia Calvi.

«*No, assolutamente* — ha risposto Simpson —. *Se la vittima fosse stata avvelenata o drogata l'autopsia lo avrebbe dimostrato. E invece l'analisi del sangue, dell'orina, degli organi interni non ha dimostrato nulla*».

«*Professor Simpson* — ha aggiunto l'avvocato della famiglia —, *lei è un esperto di fama mondiale. E' in grado di escludere categoricamente che la causa della morte di Roberto Calvi sia diversa dall'autostrangolamento?*».

«*Ripeto: non ho trovato prove, che Calvi sia stato ucciso*».

I dubbi rimangono. Secondo familiari e amici il banchiere non aveva intenzione di suicidarsi. La dinamica e il luogo della morte (il ponte dei Frati Neri lungo il Tamigi, l'impalcatura sulla quale si sarebbe arrampicato per poi gettarsi nel vuoto) lasciano aperti altri interrogativi. La borsa e l'agenda con tutti i nomi dei collaboratori che Calvi portava sempre con sé, non sono stati trovati. E Silvano Vittor, il contrabbandiere che accompagnò Calvi a Londra dice di averlo lasciato alla mezzanotte del 17 giugno mentre secondo il referto medico-legale il banchiere sarebbe morto fra le 17 e le

Giallo insoluto?

Spesso la fantasia dei romanzieri anticipa la realtà. E la tragica morte di Calvi si identifica con il «giallo» non soltanto per le affinità di trama e il triste epilogo, ma per gli stessi personaggi che sono stati protagonisti dell'inchiesta.

Uno di questi, il professor Cedric Keith Simpson, esperto di fama mondiale in medicina legale chiamato a decidere sull'ipotesi delitto-suicidio, sembra appena uscito dai romanzi di Richard Austin Freeman, scrittore inglese morto nel 1943, inventore del dottor John Thorndyke, il più grande investigatore medico-legale, della storia del giallo.

E' stato il professor Simpson a chiudere il caso, proprio come fa il dottor Thorndyke nei romanzi polizieschi. Simpson seziona cadaveri con incredibile perizia e perizia straordinaria contribuendo a risolvere innumerevoli casi complicati e misteriosi. Thorndyke è il «mago dell'autopsia» che usa il bisturi e il microscopio per gli indizi che gli serviranno prove inconfutabili.

Simpson lavora nelle sale anatomia. «Quale altra professione avrebbe potuto offrirmi la stessa libertà di immaginazione?», *scrive nel libro autobiografico «Quarant'anni di delitti». Thorndyke è inseparabile dalla attrezzatura ricerche,* «l'inevitabile valigetta verde» *la collezione di strumenti in miniatura e sostanze chimiche.*

Entambi sono specializzati quei casi «nei quali la giustizia può bisogno di particolari documentazioni mediche e di scienze fisiche», *conscrive Freeman zi. Il loro metodo di lavoro* «consiste nell'interrogare i più che le persone» «solla rigorosità delle dimostrazioni assicura il successo dell'indagine».

I materiali privilegiati di studio sono impronte digitali, cadaveri riesumati, ciocche di capelli, tracce liquido in un bicchiere. Analizzando i componenti chimici sostanza ingerita dalla vittima, Simpson fornisce alla polizia elementi utilissimi alle indagini. Dalle tracce di polvere scoperta sotto le unghie cadavere, Thorndyke riesce a trovare la pista che porta all'assassino.

entrambi si basano sull'intuito o sulle psicologie come altri investigatori, ma si occupano fatti. Cercano gli indizi nelle entità fisiche che alla fine serviranno come prove inoppugnabili.

Un uomo di ha scritto la parola «fine» sul giallo di Calvi: «Non ho trovato nulla che sia in conflitto con il suicidio». *Ma se la scienza trionfa nei romanzi non è detto che almeno per volta non possa essere smentita dalla realtà.*

m. a.

Ancora pioggia di bombe sui palestinesi a Beirut

BEIRUT. DI

— L'attentato in cui è stato ucciso a Parigi il vice-capo dell'Olp in Francia Dani, colpito da una bomba, ha reso più difficile una soluzione diplomatica della guerra del Libano.

I bombardamenti dei «caccia» su Beirut ripresi. Le truppe di Tel Aviv stanno portando avanti un vasto rastrellamento nella parte est del paese.

A Gerusalemme il governo Begin di è interessato a una soluzione politica della crisi e che le attuali ostilità siano limitate azioni di rappresaglia contro le violazioni della tregua da parte dei palestinesi».

«Negoziati segreti» in vista di un inizio di dialogo diretto fra Usa e Olp sarebbero falliti 2 giorni fa.

Cioccolatini Motta proibiti in Inghilterra

LONDRA — Il dipartimento britannico della sanità ha disposto l'immediato ritiro dal commercio delle tavolette di cioccolata con le etichette «Tommy junior» e «Rocky junior» prodotte dalla Sidalm di Milano. Sarebbe stato infatti il cioccolato con il marchio della italiana ha provocato 67 casi di salmonellosi, la maggior parte dei quali nella città di Lancaster. Il primo si manifestò sei mesi fa, ma soltanto le autorità sanitarie sono riuscite a stabilire della malattia. Fortunatamente non si sono avuti decessi.

Oltre a ordinare il sequestro delle tavolette di cioccolato Motta, il dipartimento sanità ha deciso anche di sospendere temporaneamente le importazioni.

Interrotta per 5 anni la caccia alle balene

BRIGHTON — La caccia alla balena verrà interrotta alla fine della stagione 1985-86 per almeno cinque anni. Lo è deciso ieri a Brighton, nel dell'Inghilterra, la commissione internazionale per le balene.

La decisione della commissione è stata presa con 25 voti favorevoli, 7 contrari e 5 astensioni, una percentuale di gran lunga superiore alla maggioranza dei tre quarti richiesta.

Contro l'adozione della moratoria, che verrà ripresa in esame nel 1990, hanno votato alcuni Paesi dediti alla caccia alle balene, tra cui, in particolare, il Giappone. Al termine del quinquennio, verrà presa una nuova decisione in merito al futuro della caccia alle balene.

E' anche prevista una riduzione della caccia per i prossimi tre anni.

Alpinisti italiani violano vetta andina

LIMA — Un gruppo di alpinisti italiani, dopo avere superato pericolose pareti e evitato continue valanghe, ha conquistato la vetta del Monte Carnicero, a seimila metri sul livello del mare.

Il maestoso picco, coperto da un'eterna coltre di neve fa parte della Cordigliera di Huayhash, nelle Ande peruviane. La cima del monte è stata raggiunta attraverso un itinerario tracciato dagli alpinisti che fanno parte della «Spedizione Ande 82», del Club Alpino Italiano di Loveno. Le spedizioni non erano, in passato, riuscite a violare la vetta.

Claudio Scharanz e Riccardo Morandi, due alpinisti professionisti, sono stati i primi a raggiungere la del Carnicero, con l'appoggio degli altri membri della spedizione.

Per i giornalisti Rai riprendono le trattative

— Il presidente della Rai, Sergio Zavoli, incontrerà lunedì pomeriggio i rappresentanti dei giornalisti radiotelevisivi per la ripresa delle trattative contrattuali interrotte martedì scorso. La comunicazione è stata ieri al termine di un incontro fra la direzione generale e la delegazione contrattuale del sindacato giornalisti Rai e il segretario della Fnsi, «durante il quale — è detto in una nota sindacale — è stata verificata la disponibilità a discutere senza pregiudiziali sulla applicazione del nuovo contratto di lavoro giornalistico e della normativa specifica del servizio pubblico». «Il — prosegue la nota — sospende per ora il programma già stabilito di agitazioni che prevede per la prossima settimana due giornate di sciopero totale

Morto uno dei feriti nell'attentato a Londra

— E' morta ieri per le ferite riportate un'altra delle guardie della Regina a cavallo, cadute nell' Hyde Park di Londra per l'esplosione di una bomba dell'Ira martedì scorso.

Si tratta del caporale Roy Bright, di anni: era sposato e aveva due figli. E' rimasto per giorni in agonia per le ferite infertegli dai chiodi di cui la bomba era imbottita.

Con lui sale a dieci il numero degli uccisi dalle due bombe dell'Ira esplose martedì.

Ucciso dall'eroina un giovane a Verona

VERONA — Un tossicodipendente veronese, Nico Ederle, di 20 anni, è stato trovato morto nella sua auto nel quartiere di Santa Lucia. Un passante ha notato il corpo del giovane accasciato sul volante di una «Volkswagen» e ha dato l'allarme alla polizia: una pattuglia di agenti si è recata sul posto con il medico legale, che ha constatato la morte del giovane, causata «da insufficienza cardio-respiratoria da iniezione di super dose di sostanze psicotrope». Nell'automobile è stata trovata una siringa, un cucchiaino con di acido citrico, sostanza la quale i tossicodipendenti usano per diluire l'eroina. Dall'inizio dell'anno, a Verona, 18 persone sono morte per uso di stupefacenti.

STAMPA SERA
Michele Torre
direttore responsabile
Carlo Bramanda
vicedirettore

Editrice LA STAMPA S.p.A.
Presidente Giovanni Giovannini
Amministratore Delegato e Direttore Generale
Marco Benedetto
Consiglieri Vittorino Chiusano
Luca Cordero di Montezemolo
Umberto Cuttica
Carlo Masseroni
Francesco Paolo Mattioli
Alfonso Ferrero (presid.)
Luigi Gemartini
Giovanni Peradotto

Stabilimento tipografico: Edit. La Stampa S.p.A. - Via Marenco, 32 - 10126 Torino

© 1982 Edit. LA STAMPA S.p.A.

O N. 387 DEL 23-12-1981

Temperatura a Torino, ore 9 + 18

massima (ieri)
minima (ieri) +21

TEMPO PREVISTO: nuvolosità variabile con temporali sulle regioni nord-orientali e centrali. Sulle regioni meridionali e isole nuvoloso. TEMPERATURA: in diminuzione. MARI: localmente Ligure e Adriatico.

Bolzano	+17	+28
Verona	+20	+28
	+21	+30
Firenze	+21	np
Bologna	+22	+29
Roma	+21	+30
Napoli	+20	+30
Reggio C.	+26	+33
Palermo	+28	+30

in provincia

Aosta	+15	+25
Alessandria	+15	+26
	+13	+24
Cuneo	+14	+23
Novara	+11	+26
Vercelli	+12	+25
	+11	+24
Genova	+17	+27
Imperia		+28
Savona	+23	+29

all'estero

Atene	+23	
	+13	+22
Ginevra	+17	+26
Londra	+13	+19
Mosca	+10	+26
New York	+19	+32
Parigi	+16	+21
Tokyo	+21	+28
Vienna	+16	

Minacce br a polizia e sanitari milanesi Gravi i tre catturati

Una donna poliziotto è stata più veloce di tutti

MILANO. STEFANO FERRARI, COLPITO ALLA TESTA, IL PIU'

MILANO — Sono molto gravi le condizioni dei tre brigatisti della «Walter Alasia» catturati ieri dopo la sparatoria alla gelateria Così gravi, che in un primo momento, subito dopo lo a fuoco con la polizia, due di essi già stati dati per morti.

Stefano Ferrari, il più noto del terzetto, è in coma dopo lunga operazione neurochirurgica Fatebenefratelli: un proiettile gli ha perforato il causandogli perdite di materia cerebrale. Nel pomeriggio, chiedere notizie, è giunta la moglie Virginia Bonavita, coinvolta anch'essa in passato nella lotta armata poi «pentitasi». Venticinque milanese come marito, delegata sindacale nella ditta dove lavorava, era stata arrestata nel scorso e poi rilasciata dopo aver collaborato.

Prognosi tuttora riservata per Mario Protti, anch'egli ricoverato al Fatebenefratelli. Era stato raggiunto da due proiettili all'addome, al viso un quarto al braccio

Condizioni «molto critiche» anche per Vincenzo Scaccia, ricoverato al Policlinico. Le sue lesioni, giudicate molto gravi, sono al fegato, ai polmoni, al braccio sinistro

Per la notte proseguito l'esame delle e dei documenti abbandonati dai tre nel sangue, fra i tavolini gelateria. Perquisizioni sono effettuate in vari quartieri di Milano, ma sul loro esito in questura non lasciano trapelare indiscrezioni. E per la notte sono proseguite al 113 le telefonate minacciose della «Walter Alasia»: voci sempre diverse si sono alternate al telefono promettendo vendetta contro gli agenti «*responsabili del* Hanno telefonato anche a Radio popolare, per minacciare i sanitari se i tre non si salvati.

Intanto già possibile una ricostruzione dell'episodio. Poco prima delle 13 una pattuglia dell'ufficio stranieri, tra cui una donna, entrata («*per dissetarsi*», è stato dichiarato) nel locale all'angolo tra Eustachi via Plinio. In un separé, hanno notato i tre giovani, uno dei quali aveva un revolver che spuntava dalla cintura dei pantaloni. Gli agenti si sono avvicinati mentre chiedevano i documenti la donna poliziotto sfilava quel revolver in vista, 357 Magnum.

«*Calma, ho il porto d'armi*», fa il brigatista girandosi per cercare documento tra un pacco carte che aveva con sé, mentre nelle mani degli altri due spuntano altre pistole. La donna fa subito fuoco la stessa arma appena sequestrata, seguita dagli altri agenti.

Ma Dalla Chiesa ha i mezzi per battere la mafia?

A Palermo, dall'inizio dell'anno, già 72 gli omicidi

DAL NOSTRO

PALERMO — La striscia di sangue della mafia non s'arresta e sbatte contro un muro di gomma chiunque cerchi testa del serpente. I capi delle nuove «cosche» che non guardano in faccia si fanno avanti non più soltanto con la lupara e le ma pure con i piccoli, maneggevoli e micidiali mitra Kalashnikov di fabbricazione sovietica.

Palermo assiste ammutolita ai nuovi e sempre più inquietanti regolamenti conti; ma a Villa Withaker, un'elegante costruzione a metà strada tra liberty floreale e l'arabesco, sede della prefettura, Carlo Alberto Dalla Chiesa, sposino fresco, medita la controffensiva. Per uno che come lui è abituato vincere, certo l'impatto con le ultime leve della mafia non è dei più semplici. Il generale-prefetto l'ammette, ma Palermo molti guardano perplessi all'apparato di cui dispongono le forze di polizia, chiedendosi quanto sia efficiente quanto, invece, inefficiente.

L'ultimo delitto «importante» è quello Salvatore Greco, proprietario d'un agrumeto a Ciaculli, borgata di «alta mafia», dove il giugno del tutori dell'ordine furono straziati dall'esplosione Giulietta» imbottita di tritolo.

Allora, dopo l'attentato, sull'onda dell'emozione dello sdegno nazionale, fu istituita la Commissione parlamentare antimafia. Ma poi 14 anni lavori, commissione, tutto sommmato, scoprì ben poco e finì per affossare — di fatto — un'infinità richieste pazientemente tessute da polizia carabinieri. Son cose dette e ripetute ma che di volta in volta, Palermo riaffiorano.

I killers che l'altra sera, Ciaculli, hanno abbattuto Greco (imparentato con i due famosi cugini Salvatore Greco, introvabili dopo la strage del 1963) son travestiti da carabinieri. Per fare presto, non andati tanto per il sottile hanno colpito anche i due figli della vittima, rimasti fortunatamente feriti soltanto in maniera lieve.

Quest'ultimo omicidio a Ciaculli, forse, più importante di quanto indichi prima la modesta personalità dell'ucciso, un diffidato ma non certo pericolo mafioso. Una sparatoria a Ciaculli, borgata dove tutto normalmente vien mantenuto nel segno della «tranquillità», garantita da chi esce in strada ma comanda raccoglie consenso e rispetto, era imprevedibile. Non s'entra facilmente, in Sicilia, nel sanguinoso della mafia rischiare d'incorrere poi in vendette sanguinose.

Comunque lascia supporre che 1982 non avrà nulla invidiare al 1981. Infatti l'altr'anno a Palermo e dintorni il conto delle persone assassinate fu di 101 e quello delle persone fatte scomparire per «lupara bianca» (così vien chiamato qui sequestro della vittima, la sua magari sott'interrogatorio ed infine, dopo l'uccisione, l'occultamento del cadavere). Quest'anno siamo già a 59 omicidi e 13 casi di «lupara bianca». Nei rimanenti cinque mesi dell'anno quanti ancora ve ne saranno?

In questa realtà, che rende assai incerto il domani e fa assistere al durissimi tra gli opposti clan mafiosi, oltreché all'eliminazine di alte personalità (politici, magistrati, poliziotti, giornalisti), l'apparato dello Stato stenta avviarsi determinazione. Contrariamente quanto mercoledì ha detto a Palermo il ministro dell'Interno Rognoni, parlando per scoprimento di una lapide memoria del vicequestore Boris Giuliano assassinato da un killer della mafia 21 luglio del 1979, niente fa ritenere che in Sicilia ed in altre regioni le forze polizia siano all'offensiva.

Antonio Ravidà

Piogge in Giappone più di 200 i morti

TOKYO — Almeno 49 persone morte altre 160, la maggior parte delle quali presumibilmente sepolte vive, no per disperse in seguito alle piogge torrenziali che hanno colpito il Giappone meridionale provocando frane inondazioni.

I danni maggiori e il maggior numero vittime si sono registrati Nagasaki, dove l'acqua ha trasformato strade in torrenti, distruggendo abitazioni sommergendo la città in un mare fango.

La pioggia caduta sulla zona meridionale dell'isola di Kyushu ha fatto uscire dagli argini i fiumi che hanno sommerso strade ponti. La pioggia stata così violenta che un ponte di pietra Nagasaki, vecchio di oltre anni, ha ceduto.

Le truppe iraniane ancora all'attacco

TEHERAN — *Le truppe iraniane sono all'attacco, l'esercito iracheno resiste. Dopo gli aspri combattimenti degli giorni il conflitto aveva registrato ieri una fase di stallo, ma stamattina i combattimenti sono ripresi.*

Lo stato maggiore iracheno, in un comunicato riportato dall'agenzia Ina, informato che gli da combattimento iracheni hanno distrutto un armato e deposito esplosivi fronte Bassora. avrebbero perduto uomini. Un altro comunicato ha annunciato l'uccisione di 5 soldati iraniani mentre cercavano avanzare nel settore centrale del fronte.

L'agenzia persiana Irna invece ha riferito soltanto di fallite dell'aeronautica irachena contro centri abitati iraniani.

Di ben altra drammaticità erano stati i bollettini emessi fino all'altro ieri. L'Iran annunciato la morte 2100 soldati nemici e la distruzione di oltre 300 fra carri armati e per il trasporto truppe nel corso imponente offensiva che — stando notizie diffuse da Teheran — aveva permesso truppe khomeiniste per 22 chilometri territorio iracheno.

Bagdad aveva invece asserito l'offensiva stata respinta che gli iraniani hanno perduto 2328 uomini.

L'Iraq intanto continua a far affluire rifornimenti al fronte. Lunghe colonne di automezzi, migliaia di soldati, carri armati. «Il nostro esercito è tutt'altro che allo sbando — afferma il portavoce dell'esercito —. Le truppe iraniane in difficoltà per la mancanza di rifornimenti: zona di sarà la loro tomba. credeva di metterci in ginocchio si sbagliato di grosso: dopo gli successi gli invasori di Teheran spazzati via dal nostro territorio».

Vercelli — Rapinata dell'intero incasso della giornata la direttrice del supermercato «Coop-Piemonte» di corso Prestinari 106: il bottino circa nove milioni in contanti.

COMFAI VENDE

Residenza Le Morelle - Albenga

Via Dalmazia 115/117

a 100 metri dal più bel della Liguria, vendiamo appartamenti una-due camere, soggiorno con angolo cottura arredato, ampi terrazzi, impianto riscaldamento autonomo, box, posti auto
Finiture pregio. Mutuo fondiario e facilitazioni di pagamento.
Ufficio vendite in cantiere: aperto nei giorni feriali e festivi:
Albenga, Via Dalmazia Interno numeri 115/117. Tel. (0182) 50713.

Residenza Le Morelle

Per informazioni telefonate a:
Comfai S.p.A. - Filiale di Torino
Via Guarini, 4 ang. P.zza Lagrange
10123 Torino Tel. (011) 548123 (5 linee)
Comfai S.p.A. Milano - Torino - Bologna - Firenze - Roma - Napoli

Oroscopo della **S**ettimana

Vediamo l'oroscopo della prossima settimana, ma non accontentiamoci soltanto delle «previsioni del tempo» Impariamo anche ad usare le tavole del cielo

Polvere di stelle

di OLGA ZONCA

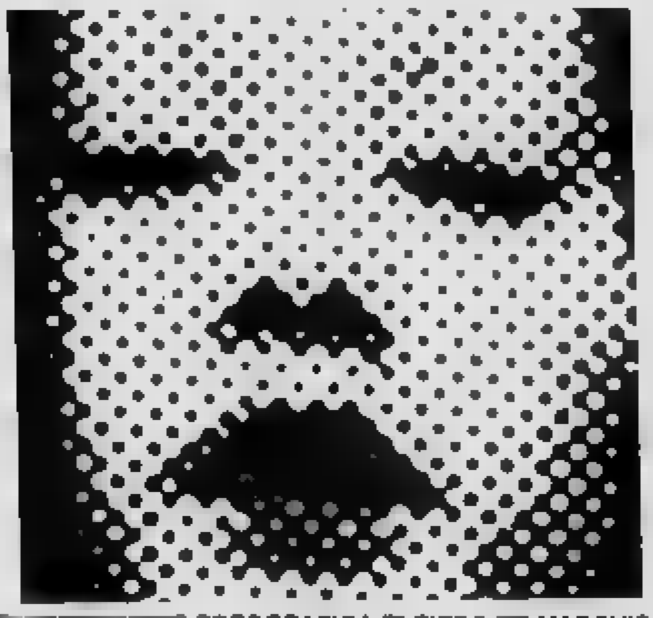

[redacted] FOTOGRAFICA [redacted] PIERO [redacted] MARCHIS

Oroscopo *significa letteralmente «visione dell'ora». Le previsioni generalizzate rappresentano dunque soltanto [redacted] pronostico basato sulla posizione del Sole al momento della nascita, posizione che si desume dalla data incompleta e cioè dal giorno e dal mese. (L'anno consentirebbe di stabilire anche la collocazione dei Pianeti, ma è ovvio che questo studio [redacted] possibile esclusivamente nell'oroscopo personale). In quanto all'ora, determina i Campi di natività, il più importante dei quali [redacted] il 1° o dell'Ascendente, cioè del Segno che «ascende» all'orizzonte orientale al momento della nascita. La posizione dell'Ascendente può mutare, in certi casi, le previsioni. Ed [redacted] per questo che vi offriamo una tabella per calcolarlo e uno specchietto con le eventuali modifiche. Molto importante [redacted] pure il ciclo lunare: il nostro satellite compie il giro dello Zodiaco in 28 giorni circa e quindi può influire sull'umore di una giornata, volgendo le circostanze al negativo o al positivo a seconda dello stato d'animo con cui si affrontano le situazioni. Così, nell'intento di fare un discorso il più possibile aderente alla realtà, aggiungiamo alle previsioni classiche anche i pronostici basati sugli influssi lunari. Diamo anche consigli in amore [redacted] nella professione, [redacted] seconda dei Segni interessati e tenendo presenti le particolarità del carattere [redacted] del temperamento. Inoltre, chi compie gli anni in settimana, può conoscere come si presentano i futuri dodici mesi. Tutto questo materiale dovrebbe consentire delle deduzioni attendibili. [redacted] vogliamo ricordare che l'Astrologia «indica tendenze e disponibilità [redacted] non necessariamente eventi effettivi» [redacted] che, per affrontare nel modo giusto le circostanze provocate dalle Stelle, può essere determinante il Libero Arbitrio.*

Ascendente

Nella colonna corrispondente al vostro segno zodiacale e alla vostra data di nascita (giorno [redacted] mese) suddivisa per decadi, all'altezza dell'ora approssimativa potete leggere qual è il vostro Ascendente. Esempio: per [redacted] Toro nato tra il 21 e il 30 aprile (prima decade: quarta colonna) alle ore 5 (undicesima riga), l'Ascendente è Ariete. Avvertenza: riferirsi sempre all'ora solare. Se quando siete nati era in vigore l'ora legale, considerate di essere venuti al mondo 60 minuti prima di quanto [redacted] sia scritto sull'«estratto» di nascita.

Qualunque sia il Segno di nascita, la posizione dell'Ascendente di ognuno può modificare, in parte, le previsioni. Cioè può migliorare le circostanze in modo eccezionale (XXXX), oppure limitarsi a renderle più piacevoli (XXX), oppure ancora non modificarle per nulla (XX), se non addirittura peggiorarle (X).

ora / decadi	♈ ARIETE 21.3-30.3	31.3-9.4	10.4-20.4	♉ TORO 21.4-30.4	1.5-10.5	11.5-20.5	♊ GEMELLI 21.5-30.5	31.5-9.6	10.6-21.6	♋ CANCRO 22.6-1.7	2.7-11.7	12.7-22.7	♌ LEONE 23.7-1.8	2.8-11.8	12.8-23.8	♍ VERGINE 24.8-1.9	2.9-12.9	13.9-23.9	♎ BILANCIA 24.9-2.10	3.10-12.10	13.10-23.10	♏ SCORPIONE 24.10-1.11	2.11-11.11	12.11-22.11	♐ SAGITTARIO 23.11-1.12	2.12-11.12	12.12-21.12	♑ CAPRICORNO 22.12-31.12	1.1-10.1	11.1-20.1	♒ ACQUARIO 21.1-30.1	31.1-9.2	10.2-19.2	♓ PESCI 20.2-29.2	1.3-10.3	11.3-20.3
0.00	♐	♐	♐	♐	♑	♑	♒	♒	♓	♈	♈	♉	♉	♊	♊	♋	♋	♋	♋	♌	♌	♌	♌	♍	♍	♍	♍	♎	♎	♎	♎	♎	♏	♏	♏	♏
0.30	♐	♐	♐	♑	♑	♑	♒	♓	♓	♈	♉	♉	♊	♊	♋	♋	♋	♋	♌	♌	♌	♌	♍	♍	♍	♍	♍	♎	♎	♎	♎	♏	♏	♏	♏	♐
1.00	♐	♐	♑	♑	♑	♒	♒	♓	♈	♉	♉	♊	♊	♊	♋	♋	♋	♌	♌	♌	♌	♌	♍	♍	♍	♍	♎	♎	♎	♎	♏	♏	♏	♏	♏	♐
1.30	♐	♑	♑	♑	♒	♒	♓	♈	♈	♉	♊	♊	♊	♋	♋	♋	♋	♌	♌	♌	♌	♍	♍	♍	♍	♎	♎	♎	♎	♏	♏	♏	♏	♏	♐	♐
2.00	♐	♑	♑	♒	♒	♓	♓	♈	♉	♉	♊	♊	♋	♋	♋	♋	♌	♌	♌	♌	♍	♍	♍	♍	♎	♎	♎	♎	♎	♏	♏	♏	♏	♐	♐	♐
2.30	♑	♑	♑	♒	♒	♓	♈	♉	♉	♊	♊	♊	♋	♋	♋	♌	♌	♌	♌	♍	♍	♍	♍	♍	♎	♎	♎	♎	♏	♏	♏	♏	♐	♐	♐	♐
3.00	♑	♑	♒	♒	♓	♈	♈	♉	♊	♊	♊	♋	♋	♋	♌	♌	♌	♌	♌	♍	♍	♍	♍	♎	♎	♎	♎	♏	♏	♏	♏	♐	♐	♐	♐	♑
3.30	♑	♒	♒	♓	♈	♈	♉	♊	♊	♊	♋	♋	♋	♋	♌	♌	♌	♌	♍	♍	♍	♍	♎	♎	♎	♎	♏	♏	♏	♏	♏	♐	♐	♐	♐	♑
4.00	♑	♒	♓	♓	♈	♉	♉	♊	♊	♋	♋	♋	♋	♌	♌	♌	♌	♍	♍	♍	♍	♎	♎	♎	♎	♎	♏	♏	♏	♏	♐	♐	♐	♐	♑	♑
4.30	♒	♓	♓	♈	♉	♉	♊	♊	♊	♋	♋	♋	♌	♌	♌	♌	♍	♍	♍	♍	♍	♎	♎	♎	♎	♏	♏	♏	♏	♐	♐	♐	♐	♑	♑	♑
5.00	♒	♓	♈	♈	♉	♊	♊	♊	♋	♋	♋	♋	♌	♌	♌	♌	♍	♍	♍	♍	♎	♎	♎	♎	♏	♏	♏	♏	♐	♐	♐	♐	♑	♑	♑	[redacted]
5.30	♓	♈	♈	♉	♉	♊	♊	♋	♋	♋	♋	♌	♌	♌	♌	♍	♍	♍	♍	♎	♎	♎	♎	♏	♏	♏	♏	♏	♐	♐	♐	♑	♑	♑	♒	♒
6.00	♓	♈	♉	♉	♊	♊	♋	♋	♋	♋	♌	♌	♌	♌	♍	♍	♍	♍	♎	♎	♎	♎	♏	♏	♏	♏	♏	♐	♐	♐	♐	♑	♑	♑	♒	♓
6.30	♈	♉	♉	♊	♊	♊	♋	♋	♋	♌	♌	♌	♌	♍	♍	♍	♍	♎	♎	♎	♎	♎	♏	♏	♏	♏	♐	♐	♐	♐	♑	♑	♑	♒	♒	♓
7.00	♈	♉	♉	♊	♊	♋	♋	♋	♋	♌	♌	♌	♌	♍	♍	♍	♍	♎	♎	♎	♎	♏	♏	♏	♏	♐	♐	♐	♐	♑	♑	♑	♒	♒	♓	♈
7.30	♉	♉	♊	♊	♋	♋	♋	♋	♌	♌	♌	♌	♍	♍	♍	♍	♎	♎	♎	♎	♏	♏	♏	♏	♐	♐	♐	♐	♑	♑	♑	♒	♒	♓	♈	♈
8.00	♉	♊	♊	♋	♋	♋	♋	♌	♌	♌	♌	♍	♍	♍	♍	♎	♎	♎	♎	♏	♏	♏	♏	♏	♐	♐	♐	♐	♑	♑	♒	♒	♓	♓	♈	♉
[redacted]	♊	♊	♊	♋	♋	♋	♌	♌	♌	♌	♍	♍	♍	♍	♍	♎	♎	♎	♎	♏	♏	♏	♏	♐	♐	♐	♐	♑	♑	♑	♒	♓	♓	♈	♉	♉
9.00	♊	♊	♋	♋	♋	♋	♌	♌	♌	♌	♍	♍	♍	♍	♎	♎	♎	♎	♏	♏	♏	♏	♐	♐	♐	♐	♑	♑	♑	♒	♒	♓	♈	♈	♉	♊
9.30	♊	♋	♋	♋	♋	♌	♌	♌	♌	♍	♍	♍	♍	♎	♎	♎	♎	♏	♏	♏	♏	♐	♐	♐	♐	♑	♑	♑	♒	♒	♓	♈	♈	♉	♉	♊
10.00	♊	♋	♋	♋	♌	♌	♌	♌	♍	♍	♍	♍	♎	♎	♎	♎	♏	♏	♏	♏	♏	♐	♐	♐	♑	♑	♑	♒	♒	♓	♓	♈	♉	♉	♊	♊
10.30	♋	♋	♋	♌	♌	♌	♌	♌	♍	♍	♍	♍	♎	♎	♎	♎	♏	♏	♏	♏	♐	♐	♐	♐	♑	♑	♒	♒	♓	♓	♈	♉	♉	♊	♊	♊
11.00	♋	♋	♋	♌	♌	♌	♌	♍	♍	♍	♍	♎	♎	♎	♎	♏	♏	♏	♏	♐	♐	♐	♐	♑	♑	♑	♒	♒	♓	♈	♉	♉	♊	♊	♊	♋
11.30	♋	♋	♌	♌	♌	♌	♍	♍	♍	♍	♎	♎	♎	♎	♏	♏	♏	♏	♐	♐	♐	♐	♑	♑	♑	♒	♒	♓	♈	♈	♉	♊	♊	♊	♋	♋
12.00	♋	♌	♌	♌	♌	♍	♍	♍	♍	♎	♎	♎	♎	♎	♏	♏	♏	♏	♐	♐	♐	♑	♑	♑	♒	♒	♓	♈	♈	♉	♉	♊	♊	♊	♋	♋
12.30	♋	♌	♌	♌	♌	♍	♍	♍	♍	♎	♎	♎	♎	♏	♏	♏	♏	♐	♐	♐	♐	♑	♑	♒	♒	♓	♓	♈	♉	♉	♊	♊	♊	♋	♋	♋
13.00	♌	♌	♌	♌	♍	♍	♍	♍	♎	♎	♎	♎	♏	♏	♏	♏	♐	♐	♐	♐	♑	♑	♑	♒	♓	♓	♈	♉	♉	♊	♊	♊	♋	♋	♋	♋
13.30	♌	♌	♌	♍	♍	♍	♍	♎	♎	♎	♎	♏	♏	♏	♏	♐	♐	♐	♐	♑	♑	♑	♒	♒	♓	♈	♈	♉	♊	♊	♊	♋	♋	♋	♋	♌
14.00	♌	♌	♌	♍	♍	♍	♍	♎	♎	♎	♎	♏	♏	♏	♏	♐	♐	♐	♐	♑	♑	♑	♒	♒	♓	♈	♈	♉	♉	♊	♊	♋	♋	♋	♌	♌
14.30	♌	♌	♍	♍	♍	♍	♎	♎	♎	♎	♏	♏	♏	♏	♐	♐	♐	♐	♑	♑	♒	♒	♓	♓	♈	♉	♉	♊	♊	♊	♋	♋	♋	♋	♌	♌
15.00	♌	♍	♍	♍	♍	♎	♎	♎	♎	♏	♏	♏	♏	♐	♐	♐	♐	♑	♑	♑	♒	♓	♓	♈	♉	♉	♊	♊	♊	♋	♋	♋	♋	♌	♌	♌
15.30	♍	♍	♍	♍	♎	♎	♎	♎	♏	♏	♏	♏	♐	♐	♐	♐	♑	♑	♑	♒	♒	♓	♈	♉	♉	♊	♊	♊	♋	♋	♋	♋	♌	♌	♌	♌
16.00	♍	♍	♍	♍	♎	♎	♎	♏	♏	♏	♏	♐	♐	♐	♐	♑	♑	♑	♒	♒	♓	♈	♈	♉	♊	♊	♊	♋	♋	♋	♋	♌	♌	♌	♌	♌
16.30	♍	♍	♍	♎	♎	♎	♎	♏	♏	♏	♏	♐	♐	♐	♐	♑	♑	♒	♒	♓	♈	♈	♉	♉	♊	♊	♊	♋	♋	♋	♌	♌	♌	♌	♌	♍
17.00	♍	♍	♎	♎	♎	♎	♏	♏	♏	♏	♐	♐	♐	♐	♑	♑	♑	♒	♓	♓	♈	♉	♉	♊	♊	♊	♋	♋	♋	♋	♌	♌	♌	♌	♍	♍
17.30	♍	♎	♎	♎	♎	♎	♏	♏	♏	♏	♐	♐	♐	♑	♑	♑	♒	♒	♓	♈	♉	♉	♊	♊	♊	♋	♋	♋	♋	♌	♌	♌	♌	♍	♍	♍
18.00	♍	♎	♎	♎	♎	♏	♏	♏	♏	♐	♐	♐	♑	♑	♑	♒	♒	♓	♈	♈	♉	♊	♊	♊	♋	♋	♋	♋	♌	♌	♌	♌	♍	♍	♍	♍
18.30	♎	♎	♎	♎	♏	♏	♏	♏	♐	♐	♐	♐	♑	♑	♒	♒	♓	♈	♈	♉	♉	♊	♊	♋	♋	♋	♋	♌	♌	♌	♌	♌	♍	♍	♍	♍
19.00	♎	♎	♎	♏	♏	♏	♏	♐	♐	♐	♐	♑	♑	♑	♒	♓	♓	♈	♉	♉	♊	♊	♊	♋	♋	♋	♋	♌	♌	♌	♌	♍	♍	♍	♍	♎
19.30	♎	♎	♎	♏	♏	♏	♏	♐	♐	♐	♑	♑	♑	♒	♒	♓	♈	♉	♉	♊	♊	♊	♋	♋	♋	♋	♌	♌	♌	♌	♍	♍	♍	♍	♎	♎
20 [redacted]	♎	♏	♏	♏	♏	♏	♐	♐	♐	♐	[illegible]	♑	♒	♒	♓	♈	♈	♉	♊	♊	♊	♋	♋	♋	♋	♌	♌	♌	♌	♍	♍	♍	♍	♍	♎	♎
20.30	♎	♏	♏	♏	♏	♐	♐	♐	♐	♑	[illegible]	♒	♒	[redacted]	♈	♈	♉	♉	♊	♊	♋	♋	♋	♋	♌	♌	♌	♌	♍	♍	♍	♍	♍	♎	♎	♎
21.00	♏	♏	♏	♏	♏	♐	♐	♐	♑	♑	♑	♒	♓	♓	♈	♉	♉	♊	♊	♊	♋	♋	♋	♌	♌	♌	♌	♌	♍	♍	♍	♍	♎	♎	♎	♎
21.30	♏	♏	♏	♏	♐	♐	♐	♐	♑	♑	♑	♒	♒	♓	♈	♉	♉	♊	♊	♊	♋	♋	♋	♋	♌	♌	♌	♌	♍	♍	♍	♍	♎	♎	♎	♎
22.00	♏	♏	♏	♐	♐	♐	♐	♑	♑	♒	♓	♓	♈	♈	♉	♊	♊	♊	♋	♋	♋	♋	♌	♌	♌	♌	♍	♍	♍	♍	♍	♎	♎	♎	♎	♏
22.30	♏	♏	♐	♐	♐	♐	♑	♑	♒	♒	♓	♓	♈	♉	♉	♊	♊	♋	♋	♋	♋	♌	♌	♌	♌	♍	♍	♍	♍	♍	♎	♎	♎	♎	♏	♏
23.00	♏	♐	♐	♐	♐	♑	♑	♑	♒	♓	♈	♈	♉	♉	♊	♊	♊	♋	♋	♋	♌	♌	♌	♌	♌	♍	♍	♍	♍	♎	♎	♎	♎	♏	♏	♏
23.30	♏	♐	♐	♐	♐	♑	♑	♒	♒	♓	♈	♈	♉	♊	♊	♊	♋	♋	♋	♋	♌	♌	♌	♌	♍	♍	♍	♍	♎	♎	♎	♎	♎	♏	♏	♏

ASCENDENTE ARIETE — **X**
possibile opposizione di Marte
possibile opposizione di Saturno

ASCENDENTE TORO — **X**
possibile opposizione di Giove

ASCENDENTE GEMELLI — **XXXX**
possibile trigono di Marte
possibile trigono di Saturno

ASCENDENTE CANCRO — **XXX**
probabile congiunzione di Venere
possibile trigono di Giove
possibile quadratura di Marte
possibile quadratura di Saturno

ASCENDENTE LEONE — **XXX**
probabile congiunzione di Mercurio
possibile quadratura di Giove

ASCENDENTE VERGINE — **XX**

ASCENDENTE BILANCIA — **X**
possibile congiunzione di Marte
possibile congiunzione di Saturno

ASCENDENTE SCORPIONE — **XXXX**
possibile congiunzione di Giove

ASCENDENTE SAGITTARIO — **XX**

ASCENDENTE CAPRICORNO — **X**
possibile quadratura di Marte
possibile quadratura di Saturno

ASCENDENTE ACQUARIO — **XXX**
possibile trigono di Marte
possibile trigono di Saturno
possibile quadratura di Giove

ASCENDENTE PESCI — **XXX**
possibile trigono di Giove

AVVERTENZA — Abbiamo usato i termini «possibile» e «probabile» perché se la distanza tra l'Ascendente e il Pianeta che forma aspetto (180° per l'opposizione, 120° per il trigono, 90° per la quadratura, 0° per la congiunzione) supera l'approssimazione di 5 gradi, le influenze non sono avvertibili. Sono state volutamente ignorate le posizioni di Plutone, Nettuno e Urano perché i Pianeti lenti [illegible]

ARIETE (21 Marzo-20 Aprile)

Belle notizie e successi professionali [redacted] sociali per l'Ariete di Marzo. Le reazioni impulsive e la scarsa sensibilità nuocciono all'Ariete di Aprile, che potrebbe ancora trovarsi in guai seri se nato [redacted] giorno 7. Per tutti, [redacted] specialmente per i nati tra il 26 Marzo e il 2 Aprile, [redacted] possibile [redacted] disinganno in campo sentimentale. Meglio evitare le polemiche con [redacted] partner.

TORO (21 Aprile-20 Maggio)

[redacted] Toro di Aprile perde una buona occasione, [redacted] della [redacted] diffidenza [redacted] di una impuntatura su idee preconcette. Il Toro di Maggio ha delle paure ingiustificate e qualche momento di cattivo umore. La sfera sentimentale [redacted] serena per tutti.

[redacted] (21 Maggio-20 Giugno)

Settimana serena e produttiva per i nati in Maggio. Vitalità, forza di decisione e quindi successi duraturi e importanti per i Gemelli di Giugno. Specialmente i nati intorno [redacted] giorno 7 continuano a consolidare la loro situazione lavorativa, con miglioramenti stabili nella vita privata.

[redacted] (21 Giugno-22 Luglio)

Fortuna materiale, realizzazione di speranze [redacted] storia d'amore indimenticabile per i nati in Giugno. Una decisione del Cancro di Luglio potrebbe rivelarsi controproducente: meglio non agire e soprattutto evitare sia l'eccitazione nervosa sia il pessimismo.

SETTIMANA DAL [redacted] LUGLIO

Giovedì lo Scorpione è molto intelligente

LEONE (23 Luglio-23 Agosto)

Socievolezza, tempismo, senso dell'opportunità facilitano il successo del Leone di Luglio, se non agisce in modo superficiale. Serenità sul lavoro [redacted] nelle amicizie, con possibili sviluppi [redacted] una buona iniziativa, affrontata in questo periodo, per il Leone di Agosto.

VERGINE (24 Agosto-23 Settembre)

Settimana [redacted] dal punto di vista sentimentale, con possibilità di miglioramenti sul lavoro facilitati da [redacted] conoscenze utili. In particolare ai nati in Agosto viene offerta l'opportunità [redacted] allargare i propri orizzonti e di dedicarsi a nuovi piacevoli interessi. Ore euforiche in compagnia, per [redacted] Vergine [redacted] Settembre.

[redacted] (24 [redacted] Ottobre)

Se il partner è fonte di delusioni, la colpa è della difficoltà bilancina [redacted] esternare [redacted] proprio Io. Occorre non confondere l'impulsività con gli atteggiamenti sinceri. Le doti psicologiche pos[redacted] procurare alla Bilancia delle ore molto gradevoli, in compagnia di amici fidati, [redacted] gli oneri sono ancora molti.

[redacted] (24 Ottobre-23 Nov.)

I pregiudizi in questa settimana si traducono in occasioni perdute, soprattutto per [redacted] nati [redacted] il 24 Ottobre [redacted] il [redacted] Novembre. Ai nati, però, intorno al 26 Ottobre Giove potrebbe sistemare le situazioni incerte, regalando dei veri [redacted] propri colpi di fortuna. L'amore è felice per tutti, specialmente per i nati tra [redacted] 27 Ottobre [redacted] il 3 Novembre.

[redacted] (24 Nov.-22 Dic.)

Le amicizie preziose, l'intelligenza mobile e aperta e un pizzico [redacted] opportunismo favoriscono il successo dei nati in Novembre che ricevono [redacted] notizia galvanizzante. La razionalità e la tenacia consentono ai nati in Dicembre di consolidare un ottimo progetto.

CAPRICORNO (23 Dic.-20 Genn.)

Malinconie sentimentali, perché il partner non capisce e non condivide i problemi del Capricorno. Meglio contare soltanto su [redacted] stessi, dominare il sistema nervoso scosso, [redacted] l'intesa in campo sociale senza introversione [redacted] magari riconoscere i propri eventuali errori.

ACQUARIO (21 Genn.-19 Febb.)

I giudizi sbagliati e le impuntature di idee preconcette creano difficoltà di adattamento all'Acquario di Gennaio che potrebbe urtarsi con qualcuno. Per i nati in Febbraio continua il periodo di attività precedente e di sicuro successo in tutte le imprese.

PESCI (20 [redacted] MARZO

L'amore [redacted] corrisposto e i nati nel Segno non hanno bisogno di altro per essere felici. I più fortunati continuano ad essere i nati in Febbraio, specialmente il giorno 22. Per i Pesci [redacted] Marzo sono possibili dei momenti di malinconia e di insoddisfazione, compensati con disordine e intemperanza. Evitare [redacted] romanticismo sterile e la [redacted] di persecuzione.

Influssi lunari

Se i Pianeti lenti (Plutone, Nettuno, Urano) possono influenzare [redacted] annate, se i Pianeti semi-lenti (Saturno [redacted] Giove) fanno sentire i loro influssi nell'arco di [redacted] mese, se i Pia[redacted] veloci (Marte, Venere [redacted] Mercurio) agiscono nell'arco [redacted] una settimana o poco più, la capricciosa, velocissima Luna limita le sue suggestione [redacted] poche ore, ma può spingere gli uomini [redacted] azioni... appunto lunatiche. Vediamo dunque la sua collocazione nello Zodiaco, giorno per giorno e consideriamo le conseguenze.

SABATO 24 — La Luna transita in **Vergine,** da 15° a 29°: i nati in Settembre, dopo [redacted] giorno 7, rendono [redacted] squallido il comune buon senso [redacted] cui abbondano, alleggerendolo con spirito e fantasia. [redacted] **Capricorno** di Gennaio, nato dopo il giorno 6, rinuncia all'abituale cipiglio e si rende simpatico; il **Toro** [redacted] Maggio, [redacted] dopo il giorno 5, dimentica gelosia e possessività per dimostrarsi partner [redacted] i [redacted] nati dopo il [redacted] Mar[redacted] devono dar [redacted] ai sogni falsamente premonitori; i [redacted] nati dopo [redacted] 5 Giugno e il **Sagittario** nato dopo il 7 Dicembre non rinunciano alla spacconeria, benché si accorgano di [redacted] presi sul serio.

[redacted] 25 — La Luna transita in **Bilancia,** fino a 12°: i nati tra il 24 Settembre [redacted] il 4 Ottobre vivono una giornata armonica [redacted] da ogni valore formale ed estetico. L'**Acquario** nato prima del [redacted] Febbraio riesce [redacted] captare gli aspetti più contrastanti di [redacted] situazione e si muove nel modo giusto; i **Gemelli** nati prima [redacted] 2 Giugno sfoggiano la loro sensibilità intellettuale con il partner [redacted] rendono inoffensivo un antagonista in [redacted] L'**Ariete** nato prima [redacted] Aprile agisce [redacted] modo sconsiderato e ne [redacted] conseguenze. Il [redacted] prima [redacted] 2 Luglio [redacted] di tatto [redacted] poi si offende per la reazione altrui; il **Capricorno** nato prima del 3 Gennaio complica i rapporti sentimentali perché [redacted] frustrato dal punto di vista affettivo.

LUNEDI' 26 — La Luna transita in **Bilancia** [redacted] 12° a 25°: i nati tra il 4 e il 18 Ottobre si occupano, in modo sofisticato, soltanto dei lati piacevoli della vita. L'**Acquario** nato tra il 2 e il 14 Febbraio riesce a dimostrare [redacted] sue virtù civiche e a fare proseliti; i [redacted] nati tra il 2 [redacted] il 15 Giugno possono favoleggiare [redacted] loro piacimento senza che nessuno li zittisca. [redacted] nato tra il 2 e il [redacted] Aprile viene lasciato solo nelle [redacted] folli imprese; il **Cancro** nato [redacted] 2 e il 17 Luglio [redacted] abbandonato [redacted] stesso e [redacted] crisi nevrotiche; il **Capricorno** nato tra il 3 e il 16 Gennaio non trova comprensione per i suoi molti problemi.

MARTEDI' 27 — La Luna transita da [redacted]° in [redacted] a 7° in **Scorpione.** I più euforici dello Zodiaco sono i nati tra [redacted] 17 e [redacted] 30 Ottobre: la [redacted] perché si inserisce in modo armonico in tutte le circostanze, lo **Scorpione** perché vi entra da vincitore con autorità [redacted] prepotenza. I [redacted] nati dopo il 15 Giugno [redacted] l'**Acquario** nato dopo il 14 [redacted] sentono gratificati dal riconoscimento [redacted] loro doti intellettuali; i **Pesci** di Febbraio [redacted] il **Cancro** nato prima del [redacted] Giugno vengono appagati nel loro bisogno di protezione e di calore affettivo. Irrequieti [redacted] depressi i nati tra il 15 e il 17 Aprile: l'**Ariete** si accorge di rendersi insopportabile con la sua irruenza ma non riesce a dominarla, il **Toro** [redacted] per un mal di stomaco [redacted] origine nervosa.

MERCOLEDI' 28 — La Luna transita [redacted] 7° a 20° in **Scorpio**[redacted] l'apertura di idee dei nati tra il 29 Ottobre e il 12 Novembre [redacted] la causa prima di un successo sociale. I [redacted] nati tra il 26 Febbraio e il 10 Marzo vivono in un mondo irreale e fantastico; il **Cancro** nato tra il 27 Giugno e l'11 Luglio incontra [redacted] fortuna in campo sentimentale. Soffre di gelosia, invece, il **Toro** nato tra il 27 Aprile [redacted] il 10 Maggio; ha una crisi di megalomania il **Leone** nato tra il [redacted] Luglio [redacted] il 12 Agosto; è più [redacted] e illogico che mai l'**Acquario** nato [redacted] 28 Gennaio [redacted] il 9 Febbraio.

La Luna dice che...

GIOVEDI' [redacted] — E' lo **Scorpione** nato dopo [redacted] 12 [redacted] a comportarsi in modo intelligente e anticonformista e [redacted] ottenere un successo sociale. I **Pesci** [redacted] dopo [redacted] 10 Marzo vivono in stato [redacted] leggerezza; il [redacted] nato dopo l'11 Luglio sogna l'amore e si sente spensierato. Il **Toro** [redacted] dopo [redacted] 10 Maggio rischia una intossicazione da troppo cibo; [redacted] **Leone** nato dopo il 12 Agosto smarrisce [redacted] denaro; l'**Acquario** [redacted] dopo [redacted] 9 Febbraio perde [redacted] tutto il senso logico.

[redacted] — [redacted] Luna transita in **Sagittario** fino a 13°: i nati tra [redacted] 24 Novembre e il [redacted] Dicembre concedono una evasione [redacted] loro rigore perfezionistico [redacted] vivono [redacted] felice, superficiale avventura. [redacted] nato tra il 21 Marzo e il 3 Aprile si [redacted] trascinare dai suoi slanci genuini e si sente euforico; il **Leone** nato tra il 23 Luglio e il 5 Agosto sfrutta il suo [redacted] coltivato artificialmente [redacted] un[redacted] conquista. Una menzogna [redacted] tra il 21 Maggio e il 3 Giugno viene scoperta. La **Vergine** [redacted] tra [redacted] 2 Agosto e il 5 Settembre si accorge che le [redacted] speranze [redacted] utopistiche; i [redacted] nati tra [redacted] 20 Febbraio e il 3 [redacted] rendono conto che i loro sogni sono soltanto sogni.

Il segno favorito

Il **Sagittario** di Novembre [redacted] quello nato nei primi due giorni di Dicembre ricevono da Mercurio degli influssi favorevoli [redacted] campo lavorativo e sociale e delle protezioni per i viaggi [redacted] gli spostamenti. Le vacanze sono prossime, se non addirittura già in atto, [redacted] il luogo di villeggiatura programmato [redacted] Dicembre, quando il nostro era tutto preso dallo sci, è stato dimenticato a Marzo, nella convinzione che lo sport più interessante [redacted] la pesca. Naturalmente, il posto deciso [redacted] Maggio è stato sostituito [redacted] gli stessi motivi di facile entusiasmo, [redacted] quello che si presume definitivo. [redacted] che il **Sagittario** sia di partenza o no, le **Stelle** [redacted] **promettono** [redacted] fortune. Non ha dunque importanza [redacted] sale [redacted] macchina [redacted] l'intenzione di recarsi [redacted] Cesenatico [redacted] poi, per [redacted] improvvisa ispirazione, si arrampica sulla Sila, [redacted] un solo maglione nella valigia, strapiena [redacted] attrezzature subacquee. Non ha importanza [redacted] a casa, per dare il bianco [redacted] pareti della cucina [redacted] dipinge anche il gatto. Tutto, [redacted] prossimi giorni, gli va bene. E una buona notizia lo raggiunge ovunque si trovi.

Il segno in difficoltà

Se la vita sentimentale è serena, ogni altra attività preoccupa il **Toro** [redacted] lo rende di cattivo umore. E' per questo che gli consigliamo una breve evasione, in compagnia del partner, lontano dalla solita routine. Non troppo lontano, per evitare i rischi di ritardi o di intralci negli spostamenti. L'ideale è un paesino di campagna dove [redacted] **Toro** possa arrivare ad un'ora prestabilita, che gli consenta un'occhiata al [redacted] panorama e un dolce riposo prima del pasto abbondante, ma genuino, in [redacted] semplice trattoria. [redacted] aspirazioni fondamentali del **Toro** sono due: la buona tavola e [redacted] risparmio: gli consigliamo perciò di realizzarle, per ritrovare quella distensione di cui ha bisogno. Perché [redacted] momento non è facile, le novità non [redacted] buone, specialmente per i nati in Aprile [redacted] primi [redacted] giorni [redacted] Maggio. Gli ostacoli sono molti, soprattutto per i nati tra il 4 e il 18 Maggio [redacted] moltissimi per i nati [redacted] giorno 7.

Consigli

AMORE — Il [redacted] complessato **Pesci**, ricettivo ad ogni tipo di sensazione, [redacted] un momento magico per l'amore. In realtà, nessun periodo può [redacted] totalmente felice per un Segno plastico, velleitario e inafferrabile, che vive soprattutto di utopie. [redacted] i nati in Febbraio [redacted] nei primissimi giorni di Marzo, con Venere in trigono, [redacted] possono incontrare partners [redacted] a loro, cioè capaci [redacted] valorizzarli [redacted] alieni [redacted] quelle scenate di gelosia che i Pesci proprio non capiscono. I **Pesci**, quando [redacted] sentono appagati sentimentalmente, sono delle creature deliziose, specialmente [redacted] donne. Ma nessuno si lasci ingannare [redacted] loro apparente sottomissione: continue[redacted] a difendere i propri comodi [redacted] i propri interessi, con [redacted] resistenza passiva. In compenso, sapranno sfoggiare inaspettate raffinatezze erotiche, [redacted] l'impressione di sublimare ogni gioco sessuale. I **Pesci** sono capaci di totale dedizione persino mentre tradiscono, ma, emotivamente instabili, vengono feriti da piccole [redacted] da niente, anche [redacted] non lo dimostrano. Ebbene: nessun partner, [redacted] prossimi sette giorni deluderà i **Pesci** di Febbraio, che vivranno in un mondo più irrazionale e irreale del solito, inaccessibili agli altri. Se qualcuno potesse entrarvi, lo definirebbe, come minimo, alienato. Ma i **Pesci**, come ogni matto che si rispetti, non dimostrano la loro dolce follia.

LAVORO — Con Mercurio nel Segno, che transita [redacted] Sole natale dei [redacted] il [redacted] Luglio e il 4 Agosto, la settimana [redacted] ricca [redacted] novità per il magnifico, esibizionista **Leone**. Non soltanto [redacted] professione e la sfera sociale sono protette. Anche durante gli spostamenti, e lontano dagli ambienti abituali, si possono fare gradevoli esperienze. Il **Leone**, [redacted] sa, è abitudinario, ma non rinuncia ad essere plateale. La vacanza, il weekend, gli hobby rappresentano soltanto un mezzo per far sensazione. Le sue attrezzature sportive [redacted] non, complete [redacted] all'ultimo grido, sono [redacted] trionfo del particolare sofisticato. Al **Leone** occorre sempre [redacted] vacanza straripante nella forma: [redacted] che si rechi a caccia in paesi lontani, sia che si accontenti di immergere un amo dalle rive del Sangone. Anche sul lavoro, tende soltanto a conquistare autorità [redacted] prestigio: per riuscirvi, [redacted] dimostra un ottimo elemento, qualunque incarico ricopra. In questa settimana, lo aiutano le Stelle ad ottenere quelle gratificazioni per l'orgoglio che, [redacted] ormai sappiamo, gli [redacted] indispensabili.

PIRONI si sente già campione del mondo?

INVIATO

LE CASTELLET — Due corse in una, ad inseguimento. Davanti i turbo, dietro i motori aspirati. handicap di 100 cavalli. Questo motivo dominante del Gran Premio di Francia, undicesima prova del campionato mondiale che domani dovrebbe chiarire definitivamente le ambizioni dei candidati al titolo iridato. Il miglior tempo ieri è stato ottenuto da Alain Prost la Renault, alla fantastica media di km orari, punte ottenute dalle macchine migliori oltre i 330 km all'ora al fondo del rettilineo «Mistral».

Una sfida ad altissimo livello, con i motori protagonisti della corsa. Riguardano infatti i propulsori i maggiori interrogativi della gara: il caldo infernale di questi giorni porrà infatti le macchine nella condizione di sfruttare al massimo le proprie risorse e probabilmente si assisterà ad una prova eliminazio- Anche i piloti la loro parte; la resistenza fisica sarà determinante.

Dicevamo Prost. Il francesino, dopo gustato la vittoria per due volte in questa stagione (una a tavolino per la squalifica Piquet) ora aspira al terzo successo. E' la regola matematica, la cabala che dice che non c'è 2 senza 3. Ma ad opporsi alla Renault ci saranno le Ferrari e Brabham, tutte altrettanto velocissime, tutte altrettanto agguerrite. La Ferrari sembra più affidabile. Pironi è stato secondo ieri oggi, nel secondo turno di qualificazione, tenterà di strappare rivale la pole position. non tanto importante partire in prima fila, esser davanti a tutti al via, quanto arrivare in fondo. E' una gara di resistenza — dicevamo — che tutti vorrebbero vincere.

Per Pironi l'appuntamento è importantissimo, il transalpino della Ferrari gusta già il titolo mondiale e bisogna dire — non senza rammarico — che ha già le arie del campione del mondo. Se ne sta appartato, da solo, parla poco, e si fa considerare tutto il contrario del pilota umile e disponibile che una volta. Forse è la concentrazione, forse la consapevolezza di poter arrivare al tanto ambito traguardo.

Pironi oltre dover fare i conti con i piloti dei turbo, dovrà vedersela anche con un Niki Lauda scatenato, tornato a pieno regime il Lauda una volta. è stato il migliore piloti che dispongono di motore aspirati, ed molto vicino ai rivali. Ieri sera l'austriaco andato a letto alle 9,30. Questo è segno del suo impegno, della sua volontà di arrivare. Niki non ha rinunciato al titolo anche sa che con i turbo, qui in Francia, e nei prossimi circuiti, sarà molto dura per lui.

In lizza anche gli italiani, al solito, nel tentativo di conquistare un successo che faccia seguito a quello ottenuto da Patrese a Montecarlo. Lo stesso padovano ha delle speranze fondate anche se le Brabham ieri hanno spaccato quattro motori. Riccardo piena forma vorrebbe veramente andare avanti nella classifica mondiale e battersi per il titolo. Ma per lui c'è l'interrogativo del motore. Terrà Bmw fino in fondo? Questo lo si vedrà soltanto domani.

Per il momento l'incognita che riguarda la Brabham è anche quella per il rifornimento volante. Non si sa se la scuderia di Bernie Ecclestone adotterà il sistema del rabbocco della benzina metà corsa, progettato con tanta e fallito, per l'arresto di entrambe le macchine, Brands Hatch. E' uno dei motivi di suspense per la prova di domenica. Per resto la lotta aperta. Ferrari Renault? Brabham o McLaren? Come si vede i punti di domanda sono molti. E soltanto la corsa potrà rispondere a tutti.

Cristiano Chiavegato

Terraneo tra «Nessun prob

Al Genoa mezza è in lotta per i q

Intanto la Samp esclude l'ingaggio del

GENOVA — *Da ieri nel ritiro di Reggello, si è cominciato parlare di soldi si è trovati di fronte qualche imprevista difficoltà. Niente di particolarmente difficile comunque; ci alcuni giorni di trattative tra il direttore sportivo Vitali e i giocatori per raggiungere l'accordo. I più lontani dall'offerta della società (ma oggi sarà Reggello il presidente Fossati per trattare direttamente la questione)* *Russo, Iachini, Testoni, Briaschi e Botto.*

I dirigenti, però, non si preoccupano: «Di questi tempi — *dice Vitali* — la battaglia del "grano" è moda. siamo sempre accordati e anche questa volta troveremo sicuramente punto d'incontro. E' nostro desiderio chiudere queste trattative prima del torneo quadrangolare di Bruges cui parteciperemo la fine di questo mese l'inizio di agosto. Comunque per definire gli ingaggi abbiamo tempo fino alla Coppa Italia».

Simoni, invece, preferisce pensare esclusivamente a portare tutti nelle migliori condizioni fisiche. A parte qualche acciacco tipico dei primi giorni d'allenamento (Gentile per esempio ha risentito un certo indolenzimento muscolare), le procedono bene: tra l'altro, Vandereycke cominciato ad allenarsi insieme ai compagni dopo una prima settimana di lavoro a parte per ridare tono muscolare alla gamba sinistra dopo l'operazione al menisco subita a fine aprile. E Simoni non dispera poterlo mandare in campo in almeno una delle due partite che i rossoblù disputeranno in Belgio tra una decina di giorni.

Di ritorno dal Belgio, il Genoa si trasferirà a Imola dove proseguirà la preparazione in vista della Coppa Italia. La Imola è stata fatta in quanto le amichevoli precampionato che la squadra rossoblù disputerà nella prima metà di agosto sono state concordate squadre emiliane e lombarde. Di qui — ha spiegato Simoni — necessità trovare località più vicina alle sedi delle partite. La scelta quindi caduta su Imo rà molto cald vogliò — dice razione inizial stanza alta l'arco del camp

Se le cose per meglio, non si lament mento inguin scorso anno il certa for molto condizi il rendimento avrebbe avuto per riposarsi d pionato ma U una d modo da non tendogli al ten ne condizioni

Ulivieri secondo *lenatore* — niente. La squ stata formata *sportivo Bored* intenzionati a niero. Quelli Per cui quest lo porrà soltan noi che venia operare se ro fino al 31 lu e assicuro Il presidente condo stranie no prossimo e pure una pun che la squadr dere che si po mercato alla cietà ha fatto cipo e li ha ris assolutamente qualche cambi

Sulla strada di un Aicardi deci

Bertola risale lentamente la classifica, ma non è sicuro di quel quarto posto che è nei suoi programmi. L'altra sera Cuneo, nell'anticipo di campionato, ha liquidato facilmente Tarasco con il punteggio di 11-5 (a proposito, quando la prima vit per il capitano dell'Uspe Torino?) ed ora in graduatoria ha sorpassato Devia, installandosi spalle di maestà Balocco e suoi due inseguitori Berruti Aicardi.

Tutto per il volte campione d'Italia domani dovesse vedersela ad Andora con Aicardi, che ha il dente avvelenato per la brut figura rimediata fronte Balocco.

Aicardi è ora a quota 6 a parità con Berruti e la conquista settimo punto costituirebbe la sicurezza arrivare alle finali per il titolo, anche poi restano quattro partite al termine del girone eliminatorio. Bertola va ad Andora conscio dei pericoli che la trasferta rappresenta: in terra ligure finora vinto solo un grande Balocco, mentre anche Berruti ha subito una secca sconfitta.

Per Felice la caccia al quarto posto passa da Andora e una sconfitta complicherebbe i suoi programmi. Tutto sarebbe rimandato ai confronti

Pallanuoto i «primi de

La Torino pallanuot ma volta questo campion (per la verità poco numeros visto da tempo in serie A. I brutta di Leric superato choc c in che ancora leccandosi so. di interro lo Sturla — dice Mattia molto facile, Non dimentichiamoci aver vinto le partite bilmente gli uomini Bari zioni di raggiungerlo».

Insomma, in queste parol re buona partita, ma an rappresenta dav

anquillizza i tifosi blema al ginocchio»

squadra quattrini

secondo straniero

a dove all'inizio [redacted] agosto fa- o. «Ma [redacted] proprio quello che [redacted] *Simoni* — [redacted] prepa- [redacted] temperatura abba- [redacted] poi a benefici effetti nel- [redacted]lonato».

Genoa sembrano procedere anche in [redacted] blucerchiata ano, a parte [redacted] certo risenti- ale accusato da Zanone. Lo giocatore [redacted] sofferto [redacted] di pubalgia che ne aveva nato sia gli allenamenti sia [redacted] campo. Zanone dice che bisogno di maggior tempo alle fatiche dello scorso cam- tivieri ha predisposto per lui allenamento particolare in forzarlo troppo ma [redacted] po stesso di arrivare [redacted] buo- all'inizio del campionato.

nto [redacted] ritornato sull'argomen- straniero. «Io — *ha detto l'al-* [redacted] quest'argomento non so adra mi va bene così come [redacted]». [redacted] *ha ribadito* [redacted] *direttore*: «I nostri dirigenti non [redacted] d acquistare il secondo stra- validi sono già tutti accasati. o problema la Sampdoria [redacted] l'anno prossimo, anche [redacted] mo [redacted] serie [redacted] potremmo condo tesseramento all'este- aglio. Resteremo come siamo he la squadra è niente male. Mantovani acquisterà il se- ro, un vero fuoriclasse, l'an- sarà [redacted] centrocampista op- ta a seconda delle necessità a palesera. E' anche da esclu- ssano operare altri affari sul riapertura delle liste. La so- i suoi piani con largo di anti- pettati regolarmente. Non c'è motivo perchè si debba fare iamento».

Giorgio [redacted]

VALTOURNENCHE — L'aria [redacted] Cervino è più frizzante [redacted] quella torinese, ma i giocatori del Torino sudano ugualmente, e molto. Suda più di tutti Giuliano Terraneo, intenzionato [redacted] recuperare [redacted] più presto i quasi due mesi e mezzo di lontananza dai campi. «*Faccio tutto quello che fanno gli altri* — spiega il portiere granata — *e in più esercizi particolari a corpo libero [redacted] coi pesi per riacquistare più rapidamente possibile il tono muscolare perduto*».

L'incidente, [redacted] si ricorderà, era avvenuto il 5 maggio, [redacted] Milano, in [redacted] scontro con Altobelli durante la prima partita della finale di Coppa Italia vinta dall'Inter per 1 a [redacted]. «*Un incidente fortuito* — precisa Terraneo — *ma che si [redacted] successivamente rivelato più serio del previsto. Solo [redacted] fine giugno ho potuto riprendere [redacted] fare i primi esercizi di rieducazione tipo nuoto e bicicletta. [redacted] ho ricominciato solo [redacted] quindicina di giorni fa, mentre ero in ferie a Città [redacted] Messico. Adesso, comunque, va tutto per [redacted] meglio [redacted] nel giro di pochi giorni sarò in forma [redacted] gli altri*».

E così, tutti insieme, i granata lavorano per smaltire gli ozi (non molti) estivi [redacted] ritrovare quella condizione fisica che nella stagione scorsa si [redacted] rivelata elemento determinante per il lusinghiero piazzamento all'ottavo posto. L'altr'anno c'erano Giacomini e il preparatore atletico Zoratti, adesso c'è Bersellini che fa tutto da solo o quasi, [redacted] le voci che corrono sull'ex allenatore dell'Inter non fanno certamente preveder vita facile.

«*Siamo in ritiro solo da due giorni ed [redacted] un po' presto per giudicare i sistemi [redacted] lavoro di Bersellini* — dice Ter[redacted] —. *Si può già dire, però, che fra noi [redacted] allenatore si [redacted] instaurata un'ottima atmosfera*».

Già al raduno di mercoledì in sede, effettivamente, si respirava, parlando coi giocatori, aria di entusiasmo. La stagione scorsa, passata [redacted] lottare con tutte le forze contro i rischi della [redacted] retrocessione, ha cementato legami e creato amicizie: ritrovarsi rinforzati e con ambizioni radicalmente opposte scatena inconfessabili emozioni. «*Quest'anno alla Juve lasceremo i quattro punti [redacted] derby* — scherzava qualcuno mercoledì [redacted] —. *Tanto per consolarla*».

[redacted] la splendida atmosfera sembra aver già contagiato anche i nuovi arrivati. «*Non ci [redacted] problemi* — assicura Terraneo —. *Sono tutti ragazzi simpatici con cui è facile andare d'accordo. Noi vecchi, dal canto nostro, cerchia[redacted] aiutarli [redacted] inserirsi facendoli chiacchierare, mettendoli [redacted] più possibile a loro agio. Ripeto, siamo solo ai primi giorni, [redacted] anche sotto questo punto di vista le cose vanno decisamente bene*».

Qualcuno, forse, per Patricio Hernandez che, pur essendo in Italia ormai da una quindicina di giorni [redacted] affermando di apprezzare molto sia il nostro P[redacted] che la cit[redacted] di Torino, parla solo poche parole di italiano: «*Non* [redacted] *proprio* — afferma Terraneo —. *Pur essendosi dimostrato molto serio e coscienzioso nel lavoro, si [redacted] che [redacted] anche lui un ragazzo allegro, simpatico [redacted] con voglia di fare amicizia [redacted] tutti noi. Ma il meglio [redacted] Hernandez dovremo vederlo quando entrerà in scena il pallone, [redacted] no?*».

Giorgio Destefanis

Felice Bertola so a riscattarsi

diretti con i suoi avversari, che sono Devia e Rosso. Bertola avrà il vantaggio [redacted] scendere [redacted] campo ad Andora conoscendo già il [redacted] del confronto [redacted] S. Stefano [redacted] tra Balocco e Rosso in [redacted] stasera.

A rigor di logica dovrebbe imporsi il capitano della S. Stefanese Cantine Capetta, ma a volte il battitore [redacted] Spec [redacted] Cengio [redacted] anche superare [redacted] [redacted] i suoi evidenti [redacted] e allora [redacted] l'avversario più agguerrito deve stringere i denti se vuole vincere.

[redacted] discorso vale per [redacted] confronto di Monastero Bormida tra Berruti e Devia. Il punto è ovviamente più importante per Devia che per il campione d'Italia, ma quest'ultimo — è noto — non concede favori. La quarta gara si gioca [redacted] notturna: Tarasco è impegnato a raggiungere in classifica Belmonte, a quota 1, ma il traguardo sembra distante [redacted] miglia.

Piero Galasco

■ **CICLISMO** — [redacted] **svolge domani il 1° Brevetto [redacted] Alpino sul percorso Cuneo-Pinerolo [redacted] km) con scalate [redacted] del [redacted] Maddalena, del Vars, dell'Isoard, del Monginevro e [redacted] E' organizzato [redacted] Cicli Paino Rivoli [redacted] Sauro Succi di Forlì.**

»: arrivano lla classe»

o si presenta oggi, per l'ulti- ato, [redacted] pubblico o) affrontando lo Sturla, [redacted] agazzi [redacted] Aversa, reduci dal- [redacted] aver erfetta forma, [redacted] riportate sabato scor- [redacted] la serie [redacted] vittorie del- rsa — anche [redacted] ovviamente [redacted] loro [redacted] molto [redacted] che andare in serie A dopo un bel record e [redacted] proba- bocce avranno tutte le inten-

c'è [redacted] promessa di disputa- [redacted] certezza che [redacted] Sturla vero difficile.

m. p.

Vinovo, c'è aria di ferie

Due serate di corse [redacted] trotto sulla pista torinese. Stasera sono [redacted] scena i «3 anni» impegnati sui 2100 metri del Premio Provincia [redacted] Asti. Pochi i concorrenti [redacted] uno solo [redacted] pretendente al successo, Baby di Valle. L'allievo [redacted] Giuseppe Guzzinati potrebbe trovare ostacoli in Bacco, oppure in Bisliante, ma [redacted] un'opposizione puramente teorica data [redacted] superiorità [redacted] favorito.

Poco affollate anche le altre gare: [redacted] alcuni guidatori di [redacted] Vinovo hanno già trasferito parte [redacted] materiale sugli ippodromi estivi, Follonica, Cesena, Montegiorgio.

Domani [redacted] i cavalli [redacted] «4 anni» a contendersi la moneta più ricca della serata, i [redacted] milioni del [redacted] di Novara. Ecco i nostri pronostici: Pr. Galliate: Cdobec, Cavillo; Pr. Intra: Albeniz, Iakinga; Pr. Provincia [redacted] Nova[redacted] Ammutinato, Attimis; Pr. Arona: Arsilia, Ancey; Pr. Cannobbio: Borzoli, Clamoroso; Pr. Omegna: Belgir, Bulgari Om; Pr. Lesa: Certosino, Solista; Pr. Formazza: Mister Bourgi, Cerro.

Prima corsa ore 20,45
PREMIO PROVINCIA DI ASTI
L. 11.000.000 - m 2100

1. Bacco (R. Ciano)	0 4 2	21.4
[redacted] Baby di Valle (G. Guzzinati)	1 3 1	21.3
3. Belgir (A. Grosso)	0 1 3	22.5
[redacted] Bisliante (G. Rossi)	rientra	19.7

Favoriti: Baby di Valle, Bacco

Seconda corsa ore 21,10
[redacted] NIZZA MONFERRATO
L. 3.150.000 - m [redacted]

1. Arsilia (L. Cesero)	2 1 2	20.2
2. Antioco Om (S. Milani)	3 0 1	21.1
3. Ausonio (R. Donati)	0 3 9	—
4. Affability (G. Racca)	0 S 0	23.3
5. Apiero (L. Gennaro)	2 2 1	[redacted]

Favoriti: Arsilia, Antioco Om

Terza corsa ore 21,35
PREMIO MONDONIO
L. 2.800.000 - Gentlemen - Corsa Trio - m 1600

1. Geros di Noè (G. B. Montaldo)	R 0 0	23.7
2. Backgammon (G. C. Giacotto)	0 4 4	21.6
3. Badeshof (B. Pesenti)	0 0 0	21.8
4. Oceano Indiano (T. Biava)	0 0 4	21.6
5. Franchezza (R. Montaldo)	S S 3	23.9
6. Santeg (C. Luciano)	4 4 0	20.4
7. Spry (C. Veraino)	0 2 0	21.4
8. Musile (L. Colombino)	0 3 3	[redacted]

Favoriti: Geros di Noè, Musile, Spry

Quarta corsa [redacted]
PREMIO COCCONATO
L. 5.000.000 - m 2060

1. Domaso (G. Rossi)	0 4 1	[redacted]
2. Camiguin (G. Guzzinati)	1 1 S	19.5
[redacted]		
3. Fartaraccio (G. Racca)	1 0 3	20.4
4. Ultuna (S. Milani)	4 2 0	19

Favoriti: Domaso, Fartaraccio

Quinta corsa ore 22,20
PREMIO MONCALVO
L. 3.500.000 - Corsa Trio - m 2060

1. Zamsal (M. Rinaldi)	S S S	—
2. Dindondero (M. Sinanovic)	1 S S	20.4
3. Malanjo (S. Milani)	S 1 S	21.5
4. Gang (A. Pasolini)	0 0 2	20.4
5. Granito (G. Rossi)	2 4 3	20.4
6. Ivanor (G. Racca)	R 2 2	[redacted]
7. Eridano (A. Colombino)	1 S 3	19.9

Favoriti: Granito, Ivanor, Eridano

Sesta corsa ore 22,55
PREMIO PASSERANO
L. 4.800.000 - m 1600

1. Gioveller (A. Pasolini)	2 2 1	19.9
2. Klammer (L. Gennaro)	0 R 3	[redacted]
3. Vico (S. Varetto)	2 4 1	23.1
4. Mastio (R. Ciano)	1 1 1	[redacted]
5. Arkansas (G. Guzzinati)	3 S 3	20.1
6. Cusano (S. Milani)	0 0 1	19.7

Favoriti: Arkansas, Mastio

Settima corsa ore 23,25
PREMIO TONENGO
L. 2.800.000 - Corsa Trio - m 1660

1. Sami (S. [redacted])	S S 0	22.8
2. Filippide (W. Lagorio)	0 0 S	[redacted]
3. Ignoto (G. Pisano)	4 4 4	—
4. De Pericle (S. Tommasi)	R 2 1	20.1
5. Barzesto (G. Schertio)	0 0 4	21.7
6. Crusco (P. Rizzo)	2 0 2	[redacted]
7. Mattochessi (V. Torrente)	0 4 0	[redacted]

Favoriti: De Pericle, Crusco, Ignoto

Ottava corsa ore 23,55
PREMIO CANELLI
L. 3.850.000 - Corsa Trio - m 1660

1. Bogone (A. Colombino)	- - 2	23.6
2. Birio (R. Ciano)	0 4 2	19.9
3. Beastly (R. Donati)	rientra	—
4. Brossasco (F. Milani)	2 4 2	19.9
5. Bruntel (F. P. Violante)	R 0 R	23.5
6. Berico (G. Rossi)	0 3 8	19.3
7. Bethel di Noè (S. Varetto)	4 3 0	19.9
8. Bianchina Ve (S. Milani)	- 0 4	22.8

Favoriti: Birio, Berico, Bianchina Ve

Un milione di quintali di pesche con reddito annuo di 100 miliardi

Da domani a Canale la 40ª Fiera in piazza Trento e Trieste con 90 stand - I dati della produzione

Si inaugura domani a Canale la 40ª Sagra delle pesche: una coltura che ha contribuito a dare rinomanza non soltanto al paese ma a tutto il Roero.

Un comitato festeggiamenti, con a capo Mauro Correggia, ha predisposto un vasto programma con manifestazioni sportive, ricreative, folcloristiche, popolari e culturali. Sarà una settimana densa di avvenimenti, divertimenti, dibattiti, conferenze, mostre-mercato, danze, concerti musicali, sfilate di carri allegorici. Otto giorni di allegria per Canale ed il suo hinterland; una festa di cittadini e turisti, in una città che conta abitanti, in pieno sviluppo economico-commerciale, con vigneti e frutteti che le fanno corona; un centro capofila di dodici altri paesi vicini.

Come affermano i componenti il Comitato organizzatore, la Sagra del pesco è una festa per l'uomo, un momento di serenità individuale e corporale, dove si ritrovano i valori di una terra antica e nuova, quali l'operosità, la tenacia, la concretezza, il gusto del rischio, l'amore, la follia della libertà e del dovere; un'occasione in cui si ribadiscono rapporti commerciali e se ne intrecciano nuovi, attraverso i numerosi momenti di incontro e di confronto; un legame dell'amministrazione con la gente e le altre istituzioni.

La Sagra ha raggiunto un traguardo non facile: la 40ª edizione.

Su desiderio dell'amministrazione comunale si trasformerà quest'anno in fiera commerciale socio-economica. In piazza Trento e Trieste sono stati sistemati, infatti, 90 stands commerciali, riservati all'agricoltura, all'artigianato locale, all'economia della zona in genere. Ci sarà anche una mostra esposizione frutticola, [illegible] vivaio cooperativistico regionale: scuola Bardelli di Vaccheria, con illustrazioni didattiche tecniche. Presso il parco Robinson ci saranno esposizioni di giocattoli ed articoli da giardinaggio; tre le mostre di pittura: alla bottega d'arte Germana «tre pittori in un solo quadro»; Decalage Aloisi, De Caveri e Girardi; personale di Sergio Marchisio al «Leon D'Oro» e personale di Piero Bracco alla Lloyd Adriatico.

La sagra del pesco è nata nel 1942 come l'ideale continuazione di una fiera agricolo-zootecnica che si dice esistesse all'inizio del secolo. Furono alcuni lungimiranti operatori commerciali a promuoverla: intuirono l'enorme potenzialità delle pesche. Canale era allora un borgo eminentemente agricolo e i suoi contadini erano già conosciuti per la loro intraprendenza, come ottimi produttori di bozzoli da seta, di bestiame, di vino. La sagra del pesco per quarant'anni ha scandito i tempi favorendo il progresso agricolo-commerciale del paese, tanto da esprimerne la realtà economica dove si contemperano l'agricoltura, il commercio, l'artigianato, l'industria.

«Le pesche di Canale — afferma il sindaco Piero Bracco — *vengono prodotte nelle giacciture collinari irrigue; terreni che producono anche vini a Doc. La nostra pesca è prodotta in numero di varietà precoci e tardive, produzione costante da giugno a settembre 600-700 quintali al giorno. E' un frutto che sempre si distingue per i suoi pregi organolettici e per le sue caratteristiche di sapore e profumo. Qualitativamente parlando, Canale ed il Roero figurano come portabandiera nel quadro produttivo della provincia Cuneo, contribuendo circa il 58% della produzione globale annua. Secondo i dati della Camera di Commercio, nella Granda quest'anno si produrranno 1 milione e 200 mila quintali di pesche, con un reddito di 100 miliardi di lire, pari a quello della vigna. In quindici anni la produzione è quintuplicata, passando dai 315 mila quintali del 1967, ai 555 mila q.li del 1970 ed al milione e 23 mila q.li di due anni fa. Anche la resa per ettaro è passata dagli 86 q.li ai 243 q.li attuali».*

Canale contribuisce con le pesche al risanamento della bilancia commerciale con l'estero. Esporta infatti nei Paesi europei il 50% dei 300 mila q.li di pesche che lasciano ogni anno la provincia Granda. Ed è proprio nei mercati che vi è un grande handicap. L'attuale struttura mercatale di piazza Trento e Trieste è diventata ormai insufficiente ed inadeguata. Da anni si parla di realizzare una più moderna ed attrezzata sede di mercato, che raccolga tutti i prodotti ortofrutticoli del Roero: dalle prime fragole ed asparagi in aprile, alle ultime castagne di novembre. La pratica è ferma in Regione da oltre un anno perché il progetto presenta una variante al piano di fabbricazione comunale. L'area, di [illegible] metri quadrati, è stata scelta dall'amministrazione lungo la [illegible] SS 29, sulla destra venendo da Torino verso Alba, in una posizione comoda per tutti i paesi del Roero.

L'opera, per la quale il comprensorio ha già espresso parere favorevole, sarà dotata di capannoni per ospitare la merce e di attrezzature destinate a completarne l'efficienza, quali: celle frigorifere, sale contrattazioni, bar, sportello bancario e zone di caricamento. Il piano comprensoriale del Roero costerà, secondo i progetti, 3 miliardi e mezzo di lire; sarà gestito da un consorzio di cui faranno parte produttori, operatori economici, tecnici di Canale e dei comuni roerini.

Mesi ed anni passano veloci... i costi aumentano e non si sa quando la pratica si sbloccherà.

Il programma

SABATO 24 — Ore 14,30 Finale gara alle bocce; 21,30 Concerto banda musicale di Canale - danzante giovani.

DOMENICA 25 — Ore 10 Inaugurazione Fiera; 10,30 Inaugurazione pittura: La bottega d'arte Giarmana «Tre pittori un solo quadro», decalage Aloisi, Caveri, - Personale di Sergio Marchisio al ristorante Leon d'Oro - Piero Bracco alla Lloyd Adriatico; 11 Sfilata bande musicali e gruppi folcloristici; 18 Distribuzione gratuita di pesche allo spumante - Esibizione majorettes Oleggio; 18 Mostra pesche; 21 Serata danzante.

LUNEDI' 26 — Ore 18 Mostra mercato delle pesche; Finalissima torneo di calcio.

MARTEDI' — 18 Mostra mercato pesche; 21,15 Spettacolo musicale folcloristico - Torneo di pallone elastico; 21,30 Nel salone consiliare dibattito su nuove tecniche colturali in viticoltura.

MERCOLEDI' — Ore 14,30 alle bocce; 18 Mostra mercato delle pesche; 21 Ballamo il

GIOVEDI' — Ore 17 Pomeriggio bambini; 18 Mostra pesche; 21 Con del Bazar; 21,30 Conferenza: Vinificazione dei vini tipici Roero.

VENERDI' 30 — Ore 9,30 Visita guidate, conosciamo Canale; 18 mercato delle pesche; 21,30 Grigliata allestita cuochi di Agliano.

SABATO 31 — 9,30 Meeting in città di Rodilhan e di Serscheim; 16 Circuito ciclistico; 21,30 Serata danzante.

DOMENICA 1/8 — Ore 8,30 Raduno Canale Cisterna; 10 di gruppi folcloristici e banda musicale; 10,30 Discorso sindaco; 14,30 Corsa automobilistica; allegorici premiazione pesche; 21,30 Serata danzante, pirotecnico.

Il saluto del Sindaco

Benvenuti a Canale!

E' il saluto cordiale che ogni anno alla vigilia della tradizionale Sagra, porgo a nome dei Canalesi, a tutti coloro che vorranno onorare la nostra cittadina della loro presenza durante la settimana di manifestazioni. Manifestazioni culturali, commerciali e folkloristiche che l'intraprendente Comitato Manifestazioni Canalesi con volontà ammirevole di mantenere al passo con il continuo evolversi del contesto sociale ed economico in vive ed opera la nità in aderenza alla realtà territoriale della nostra zona: il Roero zona che, per la sua configurazione geomorfologica e per la costituzione organolettica del suo terreno, è particolarmente «vocata» alla cultura peschicola e viticola.

Questi i motivi che hanno ispirato il passaggio da «Sagra» a «Fiera» di questa manifestazione voluta dai Canalesi per celebrare i prodotti delle nostre colline e che quest'anno segna la 40ª edizione. Canale, sempre, è riconosciuta «culla del pesco».

I suoi abitanti, per primi, agli albori di questo secolo, vedendosi i vigneti divorati dalla «flavescenza», impiantavano il pesco risolvendo così il più importante problema dell'economia di allora essenzialmente agricola.

Il loro attaccamento a questa nostra terra ed il profondo spirito di li portava ad imporsi sul mercato nazionale ed internazionale per la qualità pregiata del prodotto che si distingue per i suoi pregi di gusto e di profumo inconfondibili ed eccellenti.

Non per nulla negli Anni Trenta si celebrava a Canale il 1° Convegno sulla Pesca allora felicemente definita frutto «squisito sapor di vellutata veste». Le esigenze di mercato e l'innato senso pratico della nostra gente contadina consigliavano più tardi un graduale ritorno alla vecchia coltivazione della vite, oggi insidiata, più che allora, da sempre nuove malattie maggiormente protetta dalla tecnica altamente qualificata di trattamenti in difesa della coltura viticola.

Nasce così l'altra gemma del Roero: il Nebbiolo. Vino ottimo che affina negli anni le sue doti qualitative e tenta la scalata alla Doc percorrendo un «iter» travagliato e sofferto ma che lo eleverà a vino nobile conquistando il diritto di fregiarsi del titolo che gli compete: «Roero».

Oggi, però, il problema più assillante nel settore agricolo-commerciale è ancora il mercato. Se la produzione ha raggiunto alto grado di qualificazione si sta invece segnando il passo per sciogliere lo stretto nodo della commercializzazione del prodotto.

E' necessario il salto di qualità, il cambiamento di rotta nel sistema tradizionale ormai consunto e non più rispondente alle odierne esigenze commerciali. Da anni abbiamo denunciato la grave carenza di strutture mercatali; esigenza questa responsabilmente condivisa dai competenti organi comprensoriali e regionali ma, per ora, ferma allo stadio di programmazione.

Questi i problemi che formeranno oggetto di incontri e consultazioni nella settimana della 40ª Fiera del pesco, auspicandone una sollecita ed adeguata soluzione.

Ed ora un saluto cordiale agli amici francesi e tedeschi di Rodilhan e Sersheim legati a noi da vincoli di gemellaggio. Amicizia consolidata ormai da più di un decennio che trova nella nostra festa un incentivo a rafforzare in quella coscienza europeistica, valido supporto per una maggior intesa fra i popoli nell'intento di realizzare la auspicata pace.

A tutti gli ospiti, infine, il nostro «benvenuto» sincero sia testimonianza della cordialità e dell'ospitalità dei Canalesi che vogliono essere ricordati ovunque con simpatia.

PIERO BRACCO
Sindaco di Canale

A CANALE
GIOVEDI' 29 LUGLIO
alle ore 22 presso lo Sferisterio Comunale
concerto del
MATIA BAZAR

RADIO TV GUIDO "Il regalo che cercate" ALBA - Tel. 2312 - CANALE
RADIO TV GUIDO
di Rosso G.
Dischi, Hi-Fi, Tv
Elettrodomestici
ALBA
Via Maestra 17 - Tel. 23.12
CANALE
Via Roma 38 - [illegible]. 92.50
SABA - GRUNDIG

CASSA RURALE ED ARTIGIANA
di VEZZA D'ALBA
Società Cooperativa a responsabilità illimitata - Fondata nel 1899

Opera nei Comuni di:

Alba, Baldissero, Canale, Castagnito, Castellinaldo, Ceresole, Corneliano, Guarene, Magliano A., Montà, Montaldo Roero, Monteu Roero, Piobesi, S. Stefano Roero, Santa Vittoria, Sommariva Perno, Vezza d'Alba.

Depositi amministrati: L. 57.000.000.000
Numero Soci: 1000

tutte le operazioni bancarie alle condizioni migliori

Sede: VEZZA, BORBORE
Via Torino - Telefono (0173) 65.694/5/6/7/8

Sportelli: VEZZA, VILLA
Piazza San Martino - Tel. (0173) 65.027

CASTAGNITO D'ALBA
[illegible] Alba, Asti - Tel. (0173) 613.298

Vicino all'elementare sarà costruito un asilo infantile

Nei prossimi tre anni - Lo annuncia il sindaco che (in una breve intervista) rifà la storia degli ultimi 20 anni di Canale

Piero Bracco, 58 anni, assicuratore, capogruppo consiliare in comprensorio della lista indipendenti: membro del comitato di gestione dell'Usl n. 65: con una formazione classica ricevuta in seminario ed una esperienza professionale quale rappresentante di una nota ditta di Canale per 20 anni. E' sindaco da 18 anni ed ha seguito, via via, lo sviluppo del paese, assumendosi anche responsabilità politiche ed iniziative pionieristiche, per l'aggiornamento delle colture del Roero.

Quando ha assunto la guida dell'Amministrazione comunale, Canale attraversava anni piuttosto difficili. «*Eravamo nel 1964, l'economia incominciava a chiedere spazio; la popolazione aveva esigenze e strutture* — afferma Bracco —. *Si è cominciato a rivedere tutto il sistema amministrativo, le problematiche del momento e, con la collaborazione di tutti, maggioranza e minoranza, si è operato. Come prima iniziativa era stato risolto il problema del servizio di nettezza urbana, per rendere il paese accogliente. Canale fu uno dei primi centri ad avere un servizio di raccolta rifiuti dopo Alba. Per rimpinguare il bilancio comunale (allora era di 100 milioni, oggi di 8 miliardi) entrò in funzione un servizio in economia del plateatico e imposte consumo. Si affrontò con urgenza il problema dell'acquedotto comunale. Ricordo che crollato un pozzo; si dovette reperire sorgenti, scavare due nuovi pozzi per approvvigionare il paese. Ancora la settimana scorsa è stato costruito un terzo pozzo tra Canale e Valpone per dare l'acqua a questa frazione*».

Attraverso gli anni venne completato l'edificio scolastico elementare con la realizzazione di una palestra: è stato costruito il complesso sportivo con lo sferisterio comunale, il bocciodromo coperto, campi da tennis.

«*Questi impianti* — sottolinea il sindaco — *sono sorti attorno all'edificio scolastico, zona ben delimitata, ora integra al tessuto urbano. In questa zona, si pensa di costruire entro un triennio il nuovo asilo infantile*».

Un'altra opera importante per Canale è stata la risoluzione del problema viabile, mediante la costruzione della variante alla SS 29, opera che ha tolto il traffico pesante dal paese, che creava nelle ore di punta, intasava il centro.

Non sono mancate le iniziative culturali; è stata promossa l'edizione di una rivista sul Roero, dal titolo «Rotaria»; sono stati sigiati gemellaggi con i Comuni di Rodilhan (Francia) e di Sersheim (Germania occidentale); sono altresì stati promossi cinque gemellaggi di centri del Roero, quali: Guarene, Santa Vittoria, Corneliano, Vezza, Sommariva Perno con altrettanti paesi francesi, della zona di Rodilhan.

Tra le iniziative socio-assistenziali si è visto realizzare un centro per anziani con un servizio di assistenza domiciliare. Il compito dell'amministrazione civica è quello di proseguire in questa linea, anche perché Canale è sede di un distretto sanitario e di un poliambulatorio. Nel settore agricolo molto è è stato fatto per fare del Roero un centro ortofrutticolo e vinicolo di primo piano, per valorizzare le sue pesche profumate, il suo nebbiolo eccellente ed i suoi ortaggi fragranti.

I «beni del Roero»

La sagra del pesco vuole essere anche momento di riflessione aperta sui problemi del paese e di tutto il Roero; di una omogenea che raggruppa 13 Comuni legati ad una sola immagine, anche se con caratteristiche diverse. Questi momenti di riflessione saranno sollevati dal sindaco domenica 25 luglio alle ore 10 durante i discorsi inaugurali, alla presenza delle autorità di governo, della Regione, della Provincia.

Si parlerà dei problemi legati alle infrastrutture della città, alla sua economia; argomenti che riguardano l'acquedotto, i mercati, la viabilità, la tutela delle produzioni agricole: dalle pesche al nebbiolo, alle nuove tecniche agricole; saranno sollevati i problemi del comprensorio.

Continuando in questo settore, martedì 27 luglio, si terrà in municipio un convegno sulle nuove tecniche colturali in viticoltura per fornire ai vignaioli indicazioni scientifiche e risultati raggiunti; giovedì 29, sempre nel salone consiliare, si parlerà della vinificazione delle uve tipiche del Roero.

Saranno due altri appuntamenti importanti perché Canale è conosciuta anche per la produzione dei suoi ottimi vini, primo fra tutti il «Nebbiolo Roero», che entro breve tempo avrà il fregiato della doc. Infatti già sono svolte a Canale le pubbliche audizioni e raggiunti accordi con i Comuni vicini per i tanto discussi «confini della zona tipica di produzione». Ora la Camera di Commercio ha inviato la pratica a Roma al ministero dell'Agricoltura per i visti necessari e per la pubblicazione del decreto.

La zona del Roero, di cui Canale fa parte, si è resa famosa anche per la coltivazione di altri tipi di frutta e ortaggi. Canale è diventato un centro pilota per la programmazione agricola del Roero, ormai nota anche per la produzione del miele in tre varietà: fiori misti, fiori di castagno e fiori di acacia. Quest'ultimo è fra i più pregiati che si producono in Italia, in quanto le acacie che crescono nel Roero hanno fiori particolarmente profumati, ricchi di polline e di alimenti essenziali.

L'elenco dei «beni del Roero» potrebbe continuare a lungo perché il comprensorio presenta una gamma di condizioni favorevoli per l'una e l'altra attività.

Una passeggiata distensiva nel Roero non può che essere di gradimento anche al turista più esigente: il paesaggio è vario, con «Rocche» profonde e selvagge; prati, campi, frutteti, vigneti e folti boschi di castagni, pini e pioppeti. Si passa dai beni ambientali a quelli storico-artistici, si incontrano case antiche, imponenti castelli, piloni, belle case di campagna e fattorie.

Quindi la fiera del pesco di Canale rappresenta un'ottima occasione per il forestiero.

Servizi di **Carlo Gramaglia**

calcestruzzi
SEGIS
S.p.A.

ESTRAZIONE GHIAIA:
NEIVE, località Ponterosso - tel. 67.074

IMPIANTI CALCESTRUZZO:
VEZZA D'ALBA, S.S. per Canale - tel. 65.770
ALBA, regione Campasso - tel. 33.186
PRALORMO, str. Torino-Savona loc. Scarrone - tel. 011/948.1329

A CANALE GAGGINO RISTORANTE HOTEL ROMA Tel. 0173/92.92 SALONI PER RIUNIONI E PRANZI
A CANALE GAGGINO RISTORANTE HOTEL ROMA Tel. 0173/92.92 SALONI PER RIUNIONI E PRANZI

Edilizia civile e industriale
OCCHETTI e BORDONE SNC
MONTEU ROERO
fraz. Occhetti 13 - Tel. 0173/90534 - 90568

casa vinicola
cav. LUIGI CAUDA
di DACOMO PIERO
Cantina in **MONTA' D'ALBA**
via G. Marconi 44
Locale imbottigliamento **CANALE**
via Cittadella 16
tel. 0173 97.143 - 34.084

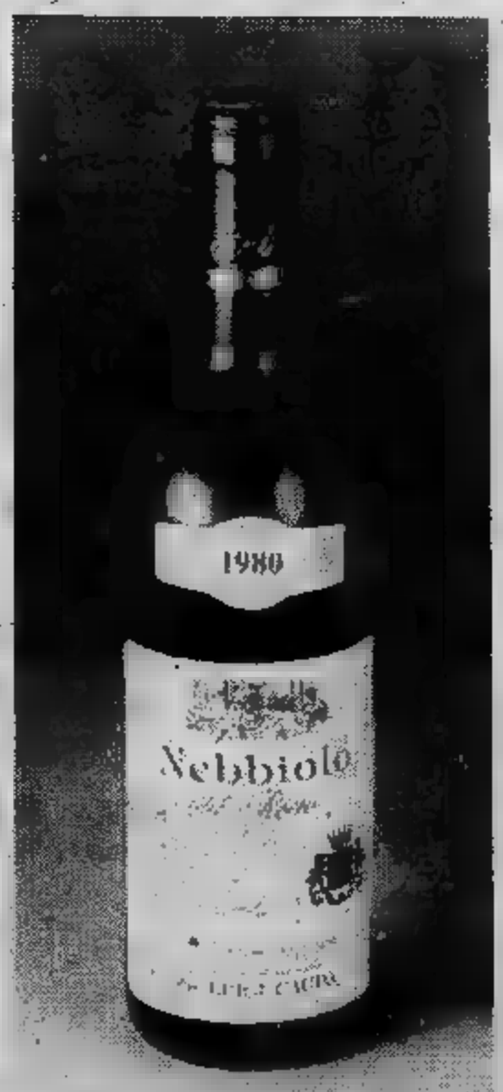

La fama dei nobili vini del Roero è tanto grande da far apparire enorme anche la loro quantità: qui si vinifica invece soltanto l'1,5% della produzione piemontese. Il segreto di questo incredibile successo è proprio quello di non avere segreti: una chiarezza che è soltanto la riprova della nostra serietà. Nel quadro di questo ideale rapporto produttore e consumatore, la casa vinicola cav. Luigi Cauda è lieta di proporVI il meglio di se stessa con il Nebbiolo del 1979-1980

Scavi
Movimento terra
Manutenzione strade
BOSSI ALFREDO & FIGLI
Via Milano 5 - Tel. 0173/94.150
CANALE (CN)

OROSCOPO OGGI

di [illegible]

ARIETE (21 marzo - 20 aprile)
Alcuni nati dovran[illegible] cattivo [illegible] di [illegible] familiare: cercate [illegible] lavi mentre sotto i piedi pur non mancando di rispetto. Presto la situa[illegible] migliorerà. Positivi gli interessi.

TORO (21 aprile - 21 maggio)
Giornata all'insegna [illegible] buonumore: [illegible] protetti da un trigono particolar[illegible] benigno nei vostri confronti [illegible] godrete [illegible] successi [illegible] nel lavoro che negli affetti: alcuni dovranno [illegible] problemi nel campo degli affetti extra-coniugali.

[illegible] (22 maggio - 21 giugno)
I vostri interessi stanno attraversando un momento [illegible] dei [illegible] consigli [illegible] amministra il vostro capitale. Siate più prudenti. Positivo il [illegible] voro; r[illegible] alcune vostre idee [illegible] rinnovamento. Visite di parenti.

CANCRO (22 giugno - 22 luglio)
[illegible] giornata sono previsti positivi sviluppi di alcuni vostri progetti da poco cominciati ad attuare. Gli influssi vi saranno comunque favorevoli per molto tempo ancora. Cercate di evitare contrasti sul lavoro con persone invidiose [illegible] potrebbero [illegible].

LEONE (23 luglio - 22 agosto)
L'influsso [illegible] Marte in posizione negati[illegible] continuerà a rendervi nervosi ad in[illegible]. Avrete contrasti nell'ambiente [illegible] lavoro e con [illegible] famiglia: [illegible] di tranquillizzarvi, per il m[illegible], avete prospettive di miglioramento [illegible] il meglio rassegnarsi.

VERGINE (23 agosto - 22 sett.)
Le vostre prospettive di lavoro non andranno deluse. In giornata rioveranno, infatti, [illegible] rincuoranti circa l'accettazione [illegible] parte di [illegible] superiore di alcune vostre [illegible] rinnovatrici. I viaggi di lavoro [illegible] buoni frutti. Soddisfazioni [illegible].

BILANCIA (23 sett. - 22 ott.)
Malgrado sul lavoro alcuni colleghi sia[illegible] maldisposti [illegible] vostri confronti con l'aiuto del [illegible] riuscirete a neutralizzarli e a portare a felici conclusioni [illegible] vostro progetto lavorativo. Buona la vita affettiva e gli incontri. Lettera urgente.

SCORPIONE (23 ott. - 22 nov.)
Continuate a mantenere i rapporti con la persona che desta il vostro interesse, potranno nascere [illegible] sentimenti duraturi. [illegible] felici circostanze vi faranno incontrare degli amici da tempo persi di vista. Riuscirete a realizzare un affare importante.

SAGITTARIO (23 nov. - 21 dic.)
[illegible] lavoro vi sentirete pieni [illegible] energia e di buona volontà. Nell'ambito familiare la persona cara interpreterà il vostro desiderio di affetto e vi sarà vicina. Riceverete un regalo che vi emozionerà e vi renderà felici. Proposte per miglioramenti n[illegible] interessi.

CAPRICORNO (22 dic. - 20 genn.)
Evitate di prendere delle decisioni sen[illegible] aver sentito il parere dei vostri familiari: potrebbero sorgere dei contrasti con spiacevoli conseguenze. Note nel lavoro: non tutti i vostri piani andranno a conclusione [illegible]a. [illegible]e l'alcol.

ACQUARIO (21 genn. - 18 febbr.)
Sono previsti cambiamenti [illegible] nell'ambito [illegible] lavoro e vi verrà richiesto maggior impegno [illegible] tutta la vostra abilità. In compenso [illegible] fatiche saranno seguite e premiate da [illegible] vantaggi finanziari. Siate più affettuosi con i parenti anziani.

PESCI (19 febbraio - 20 marzo)
Influssi incerti per il [illegible]: cercate di non [illegible] [illegible] falsi e [illegible] non trascurare [illegible] questo Giove, entrando nel vostro oroscopo in posizione positiva, favorirà [illegible] buona ripresa professionale. E' il momento di prendere finalmente una decisione riguardante i vostri affetti.

KOKY

NILUS

IN QUESTI GIORNI

I fatti di cronaca tradotti in versi da Gaetano Fiorentino

Dio salvi la regina

Si può capire la costernazione / che ha avuto la regina Elisabetta / notando che la sua reputazione / resta indiscussa, ma [illegible] protetta.

Svegliata, nel suo letto, da un barbone, / ha chiesto: «Cosa vuole?», e senza fretta / l'altro le ha detto della sua [illegible] / «Io m'accontento d'una sigaretta».

Che [illegible] ritorni ancóra. La regina / ha chiamato i valletti ed il buzzurro / è stato messo subito [illegible] guardina.

Nel palazzo reale, in precedenza, / rubò del vi[illegible] Dico in un sussurro: / «Bacco, tabacco...» e taccio. Per prudenza.

Lettere dei lettori

Autostazione unica per i pullman

Da quando è [illegible] aperta ed è entrata in funzione [illegible] stazione-terminal degli auto[illegible] in corso Inghilterra angolo corso Vittorio Emanuele, ritenevo che qui facessero capo *tutti* i pullman, invece purtroppo non è così. Vi sono ancora troppi automezzi [illegible] per raggiungere località diverse del Piemonte partono da corso Marconi, causando spesso ingorghi [illegible] traffico. Poi ve ne sono altri che, inspiegabilmente, partono dal piazzale [illegible] Porta Susa, e anche ciò comporta, oltre che inconvenienti al traffico, anche disorientamento [illegible] gente che, [illegible] partire, [illegible] [illegible] più deve andare, [illegible] prendere il pullman.

Poiché l'autostazione [illegible] corso Inghilterra ha un vasto piazzale, perché non concentrare [illegible] il traffico [illegible] questo punto rinunciando agli altri capolinea? Non [illegible] sembra una proposta insensata, tenuto conto del fatto che la autostazione è più facilmente raggiungibile, anche per gli automobilisti, delle altre e munita di servizi che [illegible] altri capolinea [illegible] non hanno.

Sergio Grandis

I netturbini giocano [illegible] carte

Quasi ogni mattina, dalle 7 alle 7,20 circa, all'altezza del numero 104 di corso G. Ferraris, vedo [illegible] autocarro della nettezza urbana (To-V16369) fermo in sosta a fianco del viale alberato. All'interno della capiente cabina di guida, tre dipendenti comunali giocano a carte (non a scopa perché bisogna essere in due o quattro). Naturalmente n[illegible] capisco il gran vocio me, penso, siano i commenti sulla più o meno fortunata carta. [illegible] lettori (e all'amministrazione comunale) ogni commento.

Lettera firmata
Torino

LA NATURA

A CURA DI
[illegible]

Le [illegible] estive, se intelligentemente sfruttate, possono [illegible] scoprire cose molto interessanti e contribuire [illegible] arricchire il [illegible] se. Consigliamo quindi ai nostri [illegible] una meta molto in[illegible] che certo li affascinerà: il giardino botanico alpino «Chanousia».

Oltre alle preziosità floristiche che conserva e [illegible] ai visitatori, esso racchiude una pagina [illegible] storia che vale la pena conoscere. «Chanousia» [illegible] presso il Colle del Piccolo S. [illegible] a 2150 [illegible] quota, nei pressi di quello che fu l'Ospizio fondato nel XII secolo ad opera dell'Ordine di S. Maurizio e S. Lazzaro, più noto come Ordine [illegible] no. Nel [illegible] fu nominato rettore dell'ospizio l'abate Pierre [illegible] che lo resse sino [illegible] 1909. Pierre Chanoux [illegible] nato nel [illegible] nell'alta Valle di Champorcher e fin dal suo arrivo all'Ospizio pensò alla possibilità di farvi sorgere un giardino botanico, spinto a ciò dalla [illegible] passione per [illegible] montagna e la natura. Proprio in quel periodo erano sorti in Europa i primi giardini botanici alpini per opera dello [illegible] ginevrino Henry Correvon fondatore dell'*Association pour la Protection des Plantes*.

Il primo progetto del giardino risale al 1892 e tre anni più tardi s'iniziarono [illegible] prime pratiche presso il Comune [illegible] per il reperimento di un terreno attiguo all'ospizio. [illegible] 1897 vide il piantamento sperimentale [illegible] di alcune specie [illegible] opera dell'abate che nel [illegible] incontra il Correvon [illegible] quale ottiene appoggi e aiuti [illegible] consentiranno l'inaugurazione ufficiale [illegible] giardino il 29 luglio [illegible]

Il giardino prese il nome di «Chanousia», in onore dell'abate fondatore che [illegible] al giovane professor Lino Vaccari, suo collaboratore sin dal primo anno, [illegible] porterà ad ottimi livelli. [illegible] 1908 il giardino contava oltre [illegible] specie [illegible] dal 1906 [illegible] facevano esperienze di coltura e selezione [illegible] piante foraggere per consentire un intervento a favore della povera e trascurata economia montana.

«Chanousia» svolgeva [illegible] ad una funzione prettamente [illegible] anche una più generale politica culturale [illegible] vedeva la nascita proprio [illegible] giardino di due tra le più antiche [illegible] e prestigiose [illegible] naturalistiche del nostro Paese, la *Pro Montibus* e la *Società* [illegible] *la Flore Valdôtaine*, entrambe attive ancor [illegible] e aderenti [illegible] Federazione [illegible] sionale Pro Natura.

Scomparso nel [illegible] Chanoux [illegible] direzione viene affidata [illegible] prof. Vaccari che promuove l'avvio [illegible] prime ricerche biologiche, la dotazione di [illegible] laboratorio, [illegible] biblioteca e l'arricchimento [illegible] raccolte scientifiche e la pubblicazione [illegible] un prestigioso [illegible]n scientifico, l'«Annuario del Laboratorio della Chanousia».

Purtroppo l'arrivo della seconda guerra [illegible] segna l'abbandono del giardino cui le vicende belliche, completate dall'attività vandalica [illegible] collezionisti poco intelligenti e scrupolosi, infliggono un colpo insanabile. Occorrerà attendere il 1978 quando con la costituzione della «Fondazione Internazionale Chanousia» si pongono le basi, dopo peripezie trascinatesi per parecchi anni, della ricostruzione del giardino.

Per questa [illegible] battuto sin [illegible] secondo conflitto mondiale il prof. [illegible] Peyronel, ordinario [illegible] Botanica all'Università [illegible] Torino, ultimo discepolo e naturale continuatore dell'opera del prof. Vaccari e già fondatore nel [illegible] del giardino alpino «Paradisia» di Valnontey, nel Parco Nazionale del Gran Paradiso.

Con l'aiuto di valenti collaboratori e volontari, il prof. Peyronel sta riportando il giardino agli [illegible] splendori. Nel 1976 si sono iniziati i lavori [illegible] restauro e [illegible] è avvenuta l'inaugurazione ufficiale [illegible] «Chanousia».

Il giardino vede oggi a dimora oltre [illegible] specie di cui 280 recuperate dal vecchio patrimonio anteguerra: è un grosso [illegible] si considerano [illegible] difficoltà [illegible] in [illegible] si trovano a [illegible] le piante e in cui [illegible] operato i «restauratori».

Grazie [illegible] loro paziente e appassionato lavoro ci è [illegible] restituito un grandioso patrimonio scientifico e naturalistico cui [illegible] unisce il fascino della storia: Chanousia [illegible] veramente la pena di una visita estiva, [illegible] cui non [illegible] cherà [illegible] uscire [illegible] significativa [illegible] di botanica, [illegible] storia e di vita.

GLI AMICI

A CURA DI
MARISA C. BARTOLO

Perché non posso anch'io tenere in casa una tartaruga, un uccelletto, un gattino e [illegible] e tre [illegible] insieme? Scusate il [illegible] sfogo, [illegible] oppresso [illegible] una madre e una moglie maniache della [illegible] inorridisce[illegible] al pensiero di una piuma sul pavimento, [illegible] un pelo di gatto e di un semplice cuscino [illegible] Ora [illegible] entrambe in ferie e poiché per [illegible] lavoro [illegible] posso muovermi [illegible] Torino verrei approfittarne [illegible] metterle al [illegible] ritorno [illegible] al fatto compiuto...

(Luciano Rombi, Torino)

Gentile signor Rombi, [illegible] moglie dovrebbe [illegible] felice d'un marito che in [illegible] sa non concepisce [illegible] suoi confronti altro possibile torto che quello di farsi cogliere in flagrante con una tartaruga o un gattino. Certo che può: un piccolo animale come quelli che lei nomina [illegible] compatibilissimo anche con [illegible] più ordinata. Una coppia [illegible] graziosi pappagallini, una tartaruga greca [illegible] sistemarsi sul [illegible] un bel terrario [illegible] a disposizione, un gattino [illegible] particolare bel[illegible] adagiato su un prezioso cuscino [illegible] un tocco di vita e gentilezza a [illegible] oppresse da un eccesso di «tiratura a lucido». [illegible] è permesso un consiglio [illegible] stagione, riterrei giusto spezzare una lancia a favore del gattino in questo periodo di ferie l'Ente per la protezione degli animali e altri analoghi sono [illegible] di micetti abbandonati ansiosi [illegible] adottino: potrà scegliere a suo agio varietà, colore e [illegible] dei suoi gusti. Se la [illegible] è molto grande, [illegible] una coppia [illegible] giovani gatti avrà un «territorio» sufficiente e inoltre i due animali giocheranno tra loro e si [illegible] buona compagnia (il gatto è molto sensibile [illegible] affetti tra consanguinei: [illegible] cosa migliore è che quindi si tratti [illegible] due fratelli, meglio [illegible] fratello e sorella).

Quanto [illegible] pulizia, il [illegible] domestico ne [illegible] un [illegible] pione: bisogna solo aver [illegible] [illegible] [illegible] sabbia del [illegible] solo igienico ogni due giorni, o il gatto la [illegible] cercando magari [illegible] alternativa l'antico tappeto o la poltrona del salotto.

LAVORO

PENSIONI

A CURA DI
[illegible]

Mi è stato detto che dal 1° [illegible] di quest'anno sono stati aumentati i limiti degli assegni familiari, ma io nella busta paga di maggio e in quella di giugno ho trovato sempre la stessa cifra per la moglie e per i tre figli.

Ho chiesto all'ufficio personale ma mi hanno detto che non è assolutamente successo nulla e che la cifra indicata sul listino è giusta. Io però non mi fido e non vorrei che mi avessero raccontato delle storie per non dirmi fuori altri soldi. Vorrei una risposta da voi sul giornale senza mettere la mia firma.

Lettera firmata - Cirié.

L'equivoco in cui è caduto il nostro lettore è facilmente spiegabile. Gli assegni familiari (per moglie, figli, genitori ecc...) non hanno subito in effetti alcun aumento dal 1° maggio [illegible] quindi ragione l'azienda che, sia detto per inciso, non avrebbe fra l'altro alcun interesse [illegible] adeguarsi ad eventuali aumenti, [illegible] che in definitiva [illegible] assegni familiari li paga l'Inps.

Da [illegible] quest'anno sono invece aumentati i «limiti di reddito» per la concessione degli assegni familiari. Per il coniuge, per un genitore e per ciascun figlio ed equiparato, sono saliti a 237.600 lire al mese, mentre per due genitori il limite è stato fissato in 500.800 lire, sempre mensili. Il che significa che gli assegni potranno essere pagati a condizione che i beneficiari non percepiscano [illegible] superiori [illegible] cifre che abbiamo indicato. Ecco dunque spiegato il [illegible]

MONDO PAZZO

A CURA DI
GIANNI SETTIMO

• Il [illegible] luglio del 1960, [illegible] migliaio di persone si ritirò in preghiera sul Monte Bianco perché, secondo gli «studi» di [illegible] milanese, alle [illegible] 13.45 vi sarebbe stata «la fine del mondo». Soltanto quelli che [illegible] rifugiati sul [illegible] si [illegible] poterono salvare perché alcuni [illegible] volanti. [illegible] avrebbero prelevati e portati in salvo, altrove. Per ragioni tecniche, [illegible] non [illegible] la fine è stata rimandata a [illegible] ignota... per ora.

• Si [illegible] dice [illegible] [illegible] foglia cadendo da una pianta, viene a posarsi [illegible] spalla destra è segno di fortuna e [illegible] di [illegible] se si [illegible] il vino sulla tovaglia, se riuscite di pescare a caso, in un mazzo di carte, il [illegible] [illegible] fiori [illegible] anche incontrare [illegible] cavallo [illegible] di [illegible] appena [illegible] da casa, mentre è invece segno di sfortuna il ricevere un [illegible] di fiori... sul capo... quando il medesimo cade [illegible] terzo piano.

• In un vecchio libro [illegible] medicina popolare, pubblicato [illegible] Francia nel XVIII secolo, si afferma che per guarire [illegible] gozzo si deve uccidere una lucertola con [illegible] code, metterla in un sacchetto e appen[illegible] al collo. A mano a mano [illegible] il rettile [illegible] consumerà, [illegible] putrefazione, così pure si consumerà il gozzo fino a sparire del tutto.

• Nel 1812, un certo Carlo [illegible] [illegible] e giusto nome Nulla [illegible] [illegible] e parte l'età dei coniugi, [illegible] trent'anni e lui ventidue. Un giornale dell'epoca *Il Corriere* [illegible] Cuneo, descrivendo la cerimonia e il seguente [illegible] di nozze, riporta anche che la sposa affermò di [illegible] sicura di poter avere [illegible] una [illegible] dozzina di figli. [illegible] né il Canedi, né gli abitanti di Madeglia, località [illegible] abitavano i [illegible] sposi, poterono assistere [illegible] [illegible] eventi previsti in quanto lo «sposino novello» spirò due anni dopo senza aver generato figli.

• Nell'agosto [illegible] [illegible] alcuni abitanti [illegible] Cassapeake Day, in Virginia (Usa), hanno dichiarato di aver avvistato un'intera famiglia di mostri marini, simili alle raffigurazioni del «mostro di Loch Ness» [illegible] nelle [illegible] della baia e in quella del fiume [illegible]

• Se [illegible] avere soltanto dei sogni piacevoli il venerdì [illegible] vi procuriate un ramoscello [illegible] alloro perché, dicevano [illegible] [illegible] maghi, «un ramo d'alloro tenuto sotto il cuscino genera solamente sogni felici».

ECONOMICI

[redacted] Acquisto alloggi

A. SORELLE [redacted] acquistano 1-2 vani cucina in Torino e prima cintura con pagamento in contanti. Telefonare 502.[redacted].
ACQUISTO libero: camera cucina bagno qualsiasi [redacted] Torino con tutti i servizi, massimo 34 milioni. Telefonare 532.409.
CERCO acqui[redacted]: 2 camere tinello [redacted] entro settembre se piano alto con ascensore, [redacted] 45 milioni Tel. 539.181.
CON urgenza acquisterei in Torino libero: [redacted] tinello anche da ristrutturare spesa [redacted] 37 milioni. Tel. 532.409.
CONFAR ricerca con urgenza zona S. Salvario - via M. Cristina e adiacenze anche occupato 3-4 vani. [redacted] 519.017.
CONFAR ricerca in Torino qualsiasi [redacted] monocamere-mansarde libere anche da ristrutturare. Telefonare 519.017.
RICERCO acquistare [redacted] presto: 2 camere cucina in Torino casa decorosa pagamento veloce massimo 48 milioni. Tel. 539.181.

[redacted]

il tuo problema è vendere [redacted] all'immobiliaristore persone qualificate si impegnano a trattare la vendita del tuo [redacted] garan[redacted] la [redacted] e riservatezza. Im[redacted] 781 - [redacted]

SOCIETA' [redacted] casette e rustici in Torino e cintura. Telefonare 011 [redacted]

[redacted] Vendita alloggi

A.A. FIDALCASE B libero S. Rita ottimo camera tinello cucinino servizi ingresso cantina lire 42 milioni. Telefonare 595.808
A.A. FIDALCASE D libero corso Umbria 2 camere cucina servizi anche solaio collegabile posto auto 44 milioni. Telefonare 503.346
A.A. FIDALCASE E libero corso Peschiera affare camera cucina abitabile servizi ingresso mq 55 lire 42 milioni. Telefonare 595.808
A.A. FIDALCASE F libero zona Parella [redacted] camere cucina abitabile ingresso [redacted] cantina lire 55 milioni [redacted] e [redacted]
[redacted] **GENERALI** 380.673 libero corso Mediterraneo signorile soggiorno 2 camere tinello cucinino servizi. Possibilità box
A.A. GENERALI 380.673 libero S. Rita piano alto 2 camere tinello cucinino servizi. Costruzione recente. Facilitazioni.
A. AFFARONE privato [redacted] zona Mirafiori [redacted] cucina doppi [redacted] piano alto 70 milioni. Telefonare 707.2227, no agenzie.
A. GRIMALDI 505.921 S. Salvario libero prestigioso salone [redacted] vani servizi doppi ingressi mq 240 [redacted] signorile ogni [redacted]
A. GRIMALDI 505.921 via Monginevro libero ristrutturato 3 [redacted] tinello cucinino [redacted] di pagamento.
A. [redacted] via Borgaro [redacted] subito [redacted] luminoso camera cucina servizi lire 25 milioni più 8 di mutuo.
A. [redacted] precollina [redacted] indipendente parzialmente [redacted] 3 [redacted] giardino facilitazioni. Telefonare [redacted]
A. [redacted] vende zona Parella liberi [redacted] panoramici 2-3 camere cucina [redacted] bagno abbinamenti dilazioni. Tel. [redacted].
A. SERIM vende attico libero via D. Vigliani recente spazioso salone 3 [redacted] cucina [redacted] servizi ottimo prezzo. Telefonare 519.801.
A. SERIM vende Lungo Dora Napoli spazioso 2 camere tinello cucinino bagno ingresso ultimo piano 55 milioni [redacted] 9.801.
A. SERIM [redacted] libero [redacted] Sud [redacted] 1971 [redacted] cucina bag[redacted] ingr[redacted] 39 milioni dilazionabili. Telefonare 519.801.
A. SERIM vende via Nizza presso corso Dante economico camera cameretta cucina servizio 18 milioni 500 mila. Telefonare 519.801.
A. SERIM vende libero [redacted] mento 220 mq volendo divisibile adatto abitazione [redacted] ufficio. Telefonare 519.801.
A. SERIM vende libero [redacted] piazza Bernini [redacted] soggiorno 3 c[redacted] cucina doppi servizi. Telefonare 519.801.
A Moncalieri vendo alloggio libero salone cucina 3 camere letto doppi servizi cantina. Per informazioni telefonare 011 504.[redacted].
A 2 km da Rivoli sulla [redacted] porta a Villarbasse è iniziata la vendita di un elegante complesso di ville a schiera formato da abitazioni completamente indipendenti [redacted] giardino privato [redacted] 3-4 camere plusservizi [redacted] posti [redacted] privati. Le costruzioni sono già realizzate con capacità altamente signorili. I prezzi sono inferiori a 1 milione al mq a partire da L. 234 milioni per ogni villa. Informazioni e visite in loco anche festivi. SIS 532.080 - 519.977.
[redacted] in corso Massimo d'Azeglio ap[redacted] signorile [redacted] salone 2 [redacted] più [redacted] doppi [redacted] ingresso [redacted] ascensori mq 160 libero. Telefonare 744.049 - 755.251.
[redacted] Francia (via Sagra S. Michele) libero 3 [redacted] cucina servizio 49 milioni. Centraledile 532.409.
ADIACENTE [redacted] Sempione libero 3 [redacted] re [redacted] bagno termo 53 milioni [redacted] mila dilazionabili. Vende Centraledile 530.163.
ADIACENTE corso Tassoni [redacted] signorile salone 2 camere cucina lavanderia 2 servizi 2 ingressi 125 milioni. Telefonare 740.270.
[redacted] Lecce libero [redacted] tinello [redacted] bagno termo 37 milioni [redacted] mila dilazionabili. Centraledile tel. 532.409
[redacted] Maroncelli locato 2 ca[redacted] bagno [redacted] Edil Residence [redacted]. Telefonare 650.5539 - 650.8479.
[redacted] piazza Rivoli libero 2 camere tinello [redacted] bagno termo [redacted] milioni 500 mila dilazionabili. Cen[redacted] 530.163
ADIACENZE piazza Sta[redacted] vende [redacted] alloggi stesso piano 4-5 [redacted] riscaldamento, liberi novembre, lire 46 milioni, [redacted] milioni. Telefonare 011 901.5631.

[redacted] 518.986 [redacted] Sabotino via Monginevro 2 camere cu[redacted] servizio [redacted] più comode rateazioni.
[redacted] 518.986 zona Parella corso Telesio grazioso soggiorno c[redacted] cucina bagno minimo contante dilazioni pagamento.
AFFARE [redacted] vende Avigliana Lago [redacted] in villa bifamiliare sul lago con 2700 mq parco alloggio signorile su [redacted] piani con [redacted], garage e solarium.
[redacted] a Grugliasco libero recente [redacted] camere [redacted] cucinino bagno [redacted] milioni [redacted] mila dilazionabili. Centraledile 530.163.
AFFARE [redacted] libero [redacted] Grosseto di c[redacted] tinello cucinino bagno L. 15 milioni più mutuo. Casa Nova 337.634.
AFFARE corso Agnelli libero recente 2 camere cucina bagno 53 milioni dilazionabili. Centraledile tel. [redacted]
AFFARE S. Paolo (via Bardonecchia) [redacted] camere cucina servizi [redacted] 45 milioni. [redacted] 396.766
[redacted] Settimo Torinese appartamento composto [redacted] soggiorno 2 camere cucina [redacted] libero lire 67 milioni. Telefonare Gr[redacted]
AFFARISSIMO [redacted] Traiano (via Vob) 2 camere tinello cuc[redacted] servizi 45 milioni. Telefonare 369.183.
ALLOGGI [redacted] abbinabili di 2-3 vani servizi e sottotetto vendo da L. 13 milioni in piazza Bengasi. Tel. 657.472.
ALLOGGIO camera [redacted] vendo vero [redacted] a L. [redacted] milioni ottimo investimento in piazza Campanella. Tel. 683.609
ALLOGGIO libero corso Trapani composto da 3 camere tinello entrata 2 bagni lavanderia ampio terrazzo e cantina, vendesi. Telefonare 380.810.
ALLOGGIO libero spazioso di camera cucina ingresso bagno vendo in casa recente zona Aurora lunghe dilazioni. Tel. 657.472
ALLOGGIO libero spazioso di camera cucina bagno in palazzina [redacted] Venaria (To). Tel. 657.472
[redacted] nuovo complesso di ville a schiera dopo Stupinigi, Castagnole Piemonte appena ultimate ingresso salone 2 camere cucina servizi 93 milioni. Altri tagli di salone 1-3-4 camere. 10% acquisto 30% consegna chiavi 60% dilazionati senza interessi fino all'anno, ufficio vendite in loco. Anche festivi. Sis 519.977 - 532.080
[redacted] causa espatrio vendo bellissima villa bifamiliare recente 2000 mq parco panoramica richiesta 260 milioni. Tel. 480.994.
[redacted] vendo libero zona Aeronautica 2 camere tinello e servizi volendo box, L. 62 milioni. Telefonare 755.659.
BORGARO libero in costruzione recente grandioso 2 camere tinello cucinino [redacted] bagno 65 milioni. Consuledile 533.322.
CASABIANCA libero adiacente largo Sempione attico di camera cucina servizi termo-ascensore L. 40 milioni. Tel. 531.310.
CASABIANCA libero via Nizza angolo corso Dante [redacted] signorile mq 100 [redacted] alto. L. 100 milioni. Tel. 531.310
CASABIANCA [redacted] Grugliasco [redacted] in palazzina due camere tinello cucinino servizi L. 67 milioni, Tel. 531.310
CASABIANCA libero via C. [redacted] signorile due camere tinello cucinino servizi 67 milioni più mutuo. Tel. 531.008.
[redacted] libero piazza Gran Madre alloggetto uso pied-à-terre L. 27 milioni, forti dilazioni. Tel. 531.310 - 531.008.
CASABIANCA libero lungo Dora Napoli camera cucina servizio L. 22 milioni stessa casa tre camere cucina servizio L. 44 milioni dilazionabili. Tel. 531.310.
CASABIANCA libero [redacted] U. Sovietica signorile due camere tinello cucinino servizi posto auto 65 milioni. Tel. 531.008
[redacted] libero [redacted] corso Vercelli attico due camere cucina servizi lire 37 milioni. Telefonare 531.008 - 531.310.
CASABIANCA [redacted] Superga villa bifamiliare [redacted] 350 mq ampio giardino [redacted] pullman [redacted] 320 milioni. Telefonare 531.310.
CASABIANCA vende in Torino casetta [redacted] indipendente con gar[redacted] giardino L. 80 milioni dilazionabili. Tel. [redacted]
[redacted] cinque camere, due libere, tre occupate singole uso pied-à-[redacted], L. [redacted] milioni. Tel. 531.310.
[redacted] 531.310 libero zona Mirafiori causa trasferimento alloggio di camera tinello cucinino servizi, 35 milioni.
[redacted] 531.[redacted] libero [redacted] Racconi[redacted] ampio tre camere tinello [redacted] servizi anche uso ufficio [redacted] 65 milioni
CASAMERCATO A [redacted] libero [redacted] semiperiferica [redacted] camere, [redacted], [redacted]. mutuo dilazioni. Telefonare 650.3805.
CASAMERCATO B 650.3805 liberi 1-2-3 ca[redacted], [redacted], casa semirecente quasi centrale. Possibilità di dilazioni.
[redacted] 650.3805 libero [redacted] Francia (piazza Statuto) signorile salone 4 camere cucina 2 [redacted], [redacted].
[redacted] 650.3805 libero via Ma[redacted] Cristina [redacted] Salvario): 4[redacted] cucina bagno. Facilitazioni di pagamento.
[redacted] D [redacted] libero Beinasco via Manzoni [redacted] signorile 2 camere tinello cucinino servizi piano alto
[redacted] D [redacted] Venaria [redacted] Negro camera cucina [redacted] 50 [redacted] circa lire 27 milioni rateabili.
CASAMERCATO D 650.[redacted] corso Appio Claudio signorile salone 3 [redacted] tinello cucinino 3 servizi 2 ingressi.
[redacted] D [redacted] liberi occupati Poirino stessa casa recenti soggiorno [redacted] camere cucinino servizi posto [redacted]
CASAMERCATO D 650.3805 [redacted] Marconi signorile [redacted] cucina [redacted]. Facilitazioni [redacted]
[redacted] D [redacted] libero Borgaretto via Tou[redacted] 2 [redacted] tinello cucinino servizi, panoramico, 68 milioni.
CASAMERCATO D 650.3805 libero via Monginevro (piazza Sabotino) ampio ingresso 2 camere cucina servizi. Dilazioni.
[redacted] E 650.3805 [redacted] via [redacted] Beinasco (Mirafiori) [redacted] cucinotta bagno, dilazioni, permute.

Orario dei voli in arrivo a Torino Aeroporto di Caselle

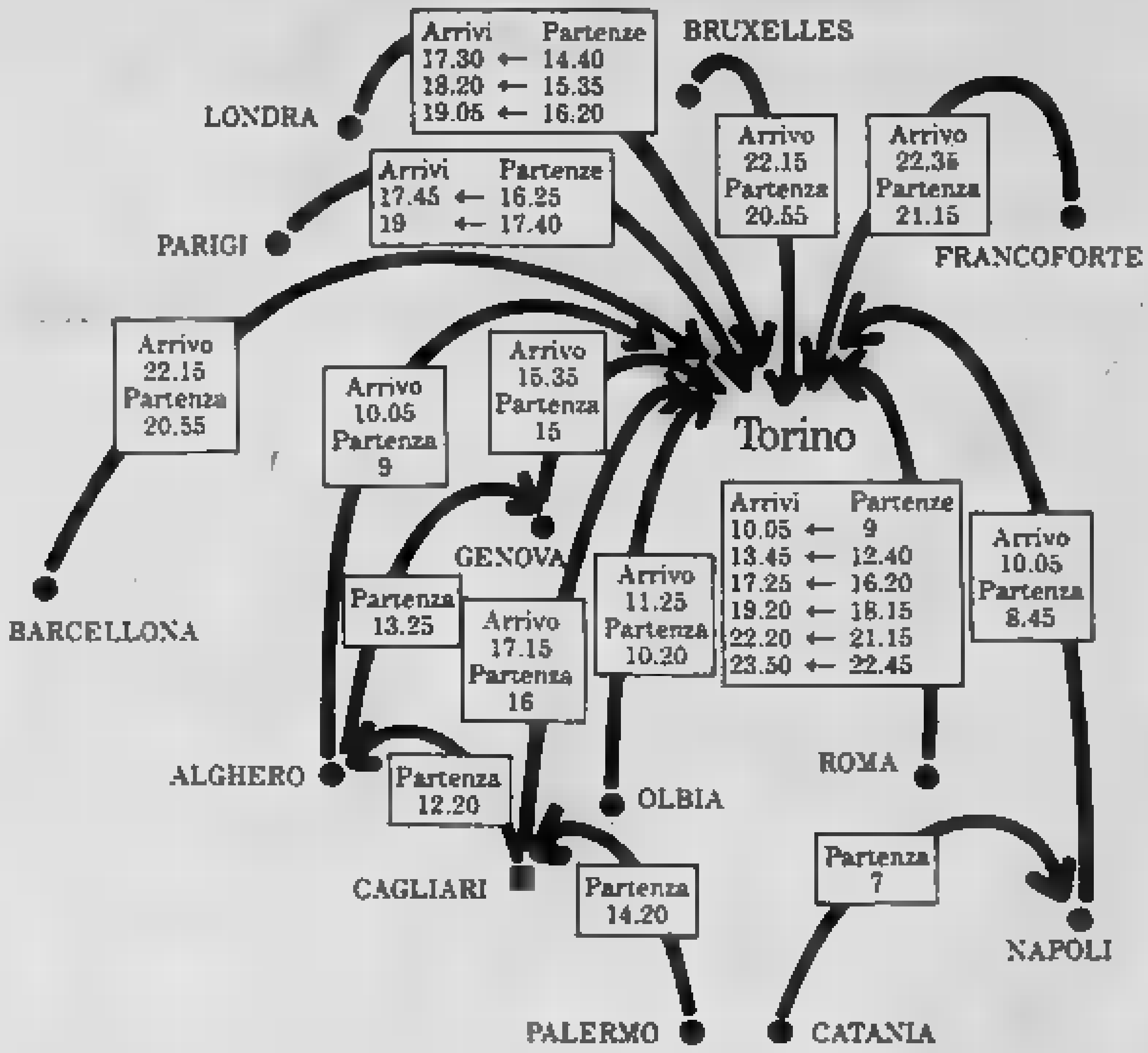

Il nostro servizio informazioni [redacted] a vostra disposizione per ogni dettaglio relativo ai voli [redacted] alle compagnie che li effettuano.

Informazioni: tel. 5778360/1/2/3/4
Accettazione: tel. 5778365/6/7/8/9/70
Ricerca bagagli: tel. 5778200/204
Assistenza merci: tel. 5778281/511665

SAGAT
AEROPORTO CITTA' DI TORINO

[redacted] E [redacted] Maroncelli (piazza Bengasi) panoramico [redacted] cucinino servizi, dilazioni.
CASAMERCATO E 650.3805 libero via Berthollet (centro) 3 camere [redacted] cucinino servizi termoascensore, permute.
[redacted] casa libero in villa signorile 2-3 [redacted] salone cucina bagni giardino box [redacted] Tel. 779.528.
CASELLE alloggio libero [redacted] soggiorno cucinotta bagno terrazzo [redacted] garage dilazioni. Telefonare 920.8848.
[redacted] trasferimento [redacted] alloggio 3 camere cucina [redacted] esterno via Bareni lire [redacted] milioni. Telefonare ore ufficio al 500.094.
CENTRALISSIMI via Belfiore [redacted] costruzione [redacted] uffici disponibili unità [redacted] ingresso bagno [redacted] 3 camere [redacted] bagno, box auto liberi subito. Fiduciaria Immobiliare 556.956
[redacted] Direzionale Fiat (corso Peschiera) signorile 2 camere [redacted] servizi. Telefonare 369.183
COLLEGNO via [redacted] libero [redacted] notto servizio [redacted] milioni [redacted] mila [redacted] Serim Rivoli, telefono 958.7295
COLLINA torinese vista [redacted] villa recente uni-bifamiliare su 2 piani più mansarda 400 mq totali [redacted] mq. Telefonare 506.464
[redacted] Grosseto [redacted] libero [redacted] 2 camere tinello cucinotto servizi. Centro [redacted] mobiliare, telefono 696.3174 - 696.8415.
CORSO Grosseto vendesi [redacted] capannone industriale mq 125 ampia possibilità pubblicitaria Grimaldi Tel. 329.9007.
CORSO [redacted] recentissima costruzione soggiorno 2 [redacted] letto tinello cucinino bagno prospiciente giardini centro sportivo Fiat 48 milioni contanti più mutuo e permute. Fiduciaria Immobiliare 556.956.

CORSO IV Novembre via Verrazzano 2° piano 3 camere cucina servizi vuoto 96 milioni. Aurea 566.607 - 587.774.

[redacted] Matteotti [redacted] camera cucina servizi libero piano [redacted] ufficio lire [redacted] milioni vende Cervino 749.2623.

CORSO Orbassano occupato alloggio di camera saloncino tinello cucinino bagno ingresso 2 balconi 85 mq. Telefonare 517.460.

CORSO P. Eugenio signorile finizioni lusso su 2 piani salone cucina 3 letto box 2 auto libero. Rivar 842.608

CORSO Traiano v. Pio VII 2 camere cucinotta 75 mq; 3 camere cucinotta 95 mq servizi vuoti 150 milioni. Aurea 566.607 587.774.

CORSO Traiano libero panoramico 3 camere cucinino bagno 81 mq calpestabili grande balcone vendiamo. Telefonare 546.435.

CROCETTA v. Messina ingresso 7 camere cucina bagno stabile d'epoca termo ascensore 65 milioni più 20 mutuo. Tel. 545.682.
FERRIERA di Buttigliera in palazzina liberi spaziosi alloggi di 2-3 vani a partire da 36 milioni. Telefonare 519.017 - 519.085.
GABETTI 5767 vende libero centralissimo via Della Rocca in stabile ristrutturato monolocale bagno con mutuo
GABETTI 5767 vende Pozzo Strada via Servais spazioso due camere cucina bagno cantina 40 milioni dilazionabili.
GABETTI 5767 vende libero zona San Donato corso Regina monolocale soppalcato adatto anche uso ufficio 31 milioni.
GABETTI 5767 vende libero adiacente corso Unione Sovietica [redacted] Riccio luminoso cameretta tinello cucinino bagno cantina.
GABETTI 5767 vende libero recente presso corso Principe Oddone corso Regina Margherita salone 2 camere cucina bagno box.
GABETTI 5767 vende libero via Po ristrutturato camera cucina bagno adatto anche uso ufficio 45 milioni dilazionabili.
GRIMALDI [redacted] c. Toscana appartamenti abbinabili ingresso cam[redacted] cucina servizi cantina da 24 milioni. Tel. [redacted]
GRIMALDI libero corso Potenza ingresso camera cucina abitabile servizi mq 60 ogni comfort. Prezzo affare. Tel. 329.9007.
GRIMALDI [redacted] ingresso camera [redacted] cucinino servizi cantina [redacted] milioni dilazionabili. Tel. 329.9007.

[redacted] propone libero [redacted] corso Traiano [redacted] camere tinello cucin[redacted] dilazioni pagamento. Telefonare 606.396.
ITALCASE propone libero Mirafiori r[redacted] 4 [redacted] volendo box, [redacted]oni e permute. Telefonare [redacted]6.
ITALCASE vende in [redacted] casetta indipendente 10 camere laboratorio garage magazzeno e giardino, dilazioni, Tel. 500.012.
LARGO Brescia 4 camere 2 libere servizio esterno 26 milioni altro stessa casa 2 camere cucina servizio 22 milioni, Rizza 472.858.
[redacted] Poirino [redacted] costruzione 2-3 [redacted] re [redacted] servizi da 55 milioni [redacted] da 12 [redacted] lioni, convenienza alto 2%, Tel. [redacted]
LIBERI stessa casa via Munaldo ampi 1-2 camere cucina [redacted] da lire 28 milioni a lire 48 milioni, Medicocasa, telefono 389.183.
[redacted] 1-2-3 camere cucina servizi casa ab[redacted] recente semicentrale, ottimo prezzo dilazioni. Casamercato 650[redacted]
LIBERO a Leumann in palazzina con giardino 3 camere cucinotta bagno 80 milioni meno mutuo volendo [redacted]. Telefonare [redacted]
LIBERO adiacente [redacted] Lombardia recente camera tinello cucinino servizi [redacted] alto lire 40 milioni [redacted], telefono [redacted]
LIBERO adiacente c. Orbassano in casetta soggiorno camera cucinotta servizi terrazzo box auto Medicocasa, tel. 389.183.
LIBERO alloggio via Boccherini piano 4° composto da salone 2 camere cucina servizi. G.E.A., telefono 519.939 - 541.464
LIBERO casa signorile 4° piano via Pozzi 31 zona Crocetta 2 camere saloncino cucina servizi. Tel. 610.359.
LIBERO corso Svizzera recente signorile ampio salone angolare 3 camere cucina servizi cantina. Medicocasa, telefono 335.9070
LIBERO in stabile signorile adiacente piazza Benefica, moderno, 2 camere, cucina, ingresso, bagno, adatto abitazione e ufficio. L. 87 milioni. Consuledile 533.322.
LIBERO Mirafiori Sud mansardato camera servizi 65 mq 7° piano termo ascensore centina 30 milioni. Grimaldi 596.262.
LIBERO piazza Risorgimento ingresso saloncino camera cucina bagno cantina mq 85. Anna Appia 537.223
LIBERO S. Donato alloggio composto da camera cucina servizi, vero affare, anche dilazioni di pagamento. Telefonare 546.461.
LIBERO signorile Crl Turin 3 camere tinello cucinino servizi terrazzo giardino condominiale, 127 milioni. Telefonare 510.801.
LIBERO subito vendesi in c. Turati vicinanze Mauriziano alloggio 4 vani più cucinotto servizio e cantina 7° piano. Tel. 503.513.
LIBERO via Monterosa 2 camere cucina servizi ottime rifiniture interne prezzo interessante. Medicocasa, telefono 389.183.
LIBERO via Rovada 4 camere cucina servizi ingresso box auto 100 mq 7° piano termo ascensore 87 milioni. Grimaldi 596.262.
LIBERO via Tirreno spaziosissimo signorile 3 camere tinello cucinino ingresso bagno 125 milioni. Consuledile 533.322.
LIBERO Vinovo frazione Garino recente 2 camere tinello bagno, pagamento facilitato. Immobiliaristore 549.781 - 553.204.
LIBERO zona Vanchiglia 2 camere tinello cucinino ingresso bagno ripostiglio cantina 67 milioni, finanziamento. Telefonare 510.801.
LUNGO Po Antonelli libero signorile 2 camere tinello bagno termo 90 mq 79 milioni 500 mila dilazionabili. Centraledile 532.409
LUNGO Po Antonelli libero signorile 2 camere tinello bagno termo 90 mq anche adatto ufficio o studio medico 79 milioni 500 mila dilazionabili. Centraledile tel. 530.163.
LUSSUOSO adiacente c. Peschiera in nuovo centro residenziale salone camera con anticamera, cucina arredata, servizi L. 125 milioni più 25 milioni mutuo. Tel. 383.445.
MANSARDA adiacente corso Marconi libera 9 milioni 500 mila dilazionabili vende Centraledile, telefono 530.163.
MANSARDA adiacente corso Marconi libera 8 milioni dilazionabili vende Centraledile. Tel. 530.163
MANSARDA libera interessantissima spaziosa 4 vani ristrutturata prezzo affare 69 milioni dilazionabili. Telefonare 519.017
MANSARDATO via Artieri libero ristrutturato mq 43 piano 5° no ascensore vero affare vendesi. Immobiliare S. Rita, 746.682.

MANSARDE [redacted] in zona S. Paolo completamente ristrutturate [redacted] bagno completo [redacted] Tel. 519.017 - 519.085.
MIRAFIORI libero piano alto recente 4 [redacted] re ampia cucina biservizi box, dilazioni d[redacted] gamento. Telefonare 519.017 - 519.085.
[redacted]RE libero 5 camere [redacted] biservizi ingresso cantina 9° piano 125 mq 75 milioni [redacted] auto [redacted]. Grimaldi 596.262.
MONCALIERI libero [redacted] piano [redacted] soggiorno 2 [redacted] cucinino servizi dilazioni. [redacted] Immobiliare, telefono 696.3174.
MONCALIERI [redacted] ristrutturato alloggio 2 camere cucina servizi, L. 42 milioni. Cen[redacted] Immobiliare, telefono 696.3174.
NICHELINO alloggio 2° piano [redacted] ingresso cucina 2 camere bagno ripostiglio lire [redacted] milioni volendo garage. Terraserena, telefono [redacted] -931.1995 Avigliana.
NICHELINO Perri vende libero 2 [redacted] nello servizi recente costruzione [redacted] milioni. Telefonare 606.0285.
OCCASIONISSIMA Collegno con soli 30 milioni [redacted] re tinello cucinino servizi. Telefonare 395.765.
OCCASIONE S. [redacted] (via Lauro Rossi) 2 camere cucina [redacted] 43 [redacted]. Telefonare 369.183.
[redacted] Vittorio salone 2 camere [redacted] 2 bagni libero ristrutturato 100 mq 70 milioni trattabili. Telefonare 885.541 - 839.7916.
PINO Torinese splendido alloggio salone 3 letto cucina 2 servizi box 2 auto panoramico centrale. Rivar 842.608 - 842.631
PINO vend[redacted] soggiorno 3 camere cucina biservizi tavernetta lavanderia p[redacted] 1500 mq terreno. Telefonare 543 [redacted] Savio.
PRIVATA vende libero ingresso camera cucina bagno cantina vicinanze piazza S. Rita no agenzie. Telefonare 748.315.
PRIVATO vende libero 3 camere [redacted] cucinino termo bagno mq 115 zona Servais. Telefonare 768.294 ore pasti.
PRIVATO vende via [redacted] casa d'epoca fronte strada da riattare con progetto di ristrutturazione approvato realizzabili n. 6 minialloggi più attività commerciale e 3 box prezzo conveniente. Tel. 831.662.

RIVAUTELLA 942.5772 vende in Pino alloggio signorile: 4 camere, cucina, doppi servizi, box, giardino condominiale.
ROSTA libero in recente palazzina salone 2 camere cucina doppi servizi box auto vende Serim Rivoli, telefono 958.7295.

ROSTA
(Rivoli) libero 2 camere tinello cucinino giardino condominiale 63 milioni volendo box, dilazioni. Maiora 756.625

S. BENIGNO
[redacted]o signorile 2 camere tinello cucinino bagno, 56 milioni meno 6 milioni di mutuo, dilazioni. Maiora 749.5969.

S. MAURO Impresa vende alloggi in costruzione di diverse metrature. Possibilità di mutuo. Tel. 823.1071 ore ufficio.

S. PAOLO (via Mompellato) [redacted] servizio lire 22 milioni 500 mila dilazionabili fino al 70%. Telefonare 519.017 - 519.085
S. RITA libero signorile piano alto 2 camere tinello cucinino servizi ripostiglio cantina, 2 [redacted] Telefonare 799.114, prezzo interessante.
SCIOLZE villa con 2 alloggi con 150 mq per piano più mansardato 3 camere e cucina terreno 2800 mq prezzo chiavi in mano 215 milioni Rizza 472.858.

[redacted]
libero signorile piano alto: 2 camere tinello cucinino bagno 59 milioni dilazioni, Maiora 756.625.

SETTIMO Torinese rustico composto da 7 vani cantina tettoia e 400 mq circa di giardino L. 50 milioni, Tel. Grimaldi 911.3686
STIM H 749.3617 corso Lecce recente signorile ampio 2 camere tinello cucinino
USAV 747.729 vende zona Rebaudengo libero camera tinello cucinino servizi recente costruzione mutuo e dilazioni.
USAV 747.729 vende zona S. Rita libero 2 camere cucina bagno riscaldamento centrale 4° piano senza ascensore, minimo contanti.
USAV 747.729 vende libero in B. Milano recente saloncino [redacted] cucina servizi [redacted] 65 milioni dilaz[redacted]
VENDO 2 alloggi lib[redacted] piano [redacted] bili di camera cucina servizi zona precollinare corso Gabetti. Telefonare 683.609
VENDO 3 alloggi di camera cucina e [redacted] re cucina bagno in casetta con cortile e locale mq. 40 adatto box e magazzino. [redacted] riera Milano. Tel. 683.609.
VIA [redacted] 132 privato vende alloggio [redacted] 4° [redacted] di 3 camere, cucina abitabile, [redacted] vizi posto auto a lire [redacted] milioni [redacted]. Telefonare 890.361 - 894.361.
VIA Gottardo 209 privato [redacted] di 2 camere, cucinino, [redacted], [redacted] veranda e cantina a lire 55 [redacted] dilazionabili. Telefonare 890.361 - 894.361
VILLA Almese recente salone 3 camere tinello servizi tavernetta mansarda giardino [redacted] 2000 vendo L. 187 milioni. Tel. 564.491.
VILLA libera [redacted] Castiglione Torinese composta da salone 3 camere cucina servizi garage e tavernetta. G.E.A., telefono 519.939.
VILLA [redacted]igiosa mq 500 circa garage alloggio custode posizione splendida precollinare giardino. Telefonare 642.101.
VILLA quadrifamiliare, lussuosi appartamenti mq 180, box, giardino, a S. Benigno (15 km da corso Vercelli), 136 milioni meno 25 milioni mutuo caduno. Maiora 749.5969.
VILLETTE unifamiliari e bifamiliari zona Rivoli e dintorni vende Serim Rivoli, telefono 958.7295.

VINOVO villaggio Torretta 3 camere cucinotta doppi servizi box giardino [redacted] mi. Aurea 566.607 - 587.774.

20 Domande [redacted]

COMMERCIANTE ottime referenze cerca alloggio zona S. Rita Stadio Mirafiori Crocetta Sud. Telefonare Serim 595.200.
DIRIGENTE concessionaria Fiat cerca in affitto per sé e coniuge in zona S. Paolo Franca Collegno alloggio decoroso camera cucina e servizi. Garanzia massima referenze. Telefonare ore ufficio 796.410
IMPIEGATA e 2 figlie urge anche piccolo ma decoroso lire 200 mila mensili morosità, massime referenze. Telefonare 556.490 (9-12).
PROFESSIONISTA solo massime referenze cerca alloggio per abitazione salone 3 camere e servizi possibilmente zona Mounette. Telefonare 549.090 ore studio.
SOCIETA' cerca 2 locali arredati uso pied-à-terre per proprio dipendente in trasferta. Contratto 6 mesi. Tel. 515.802.

21 Offerte affitto

A. FIDALCASE affitta Pianezza alloggio in villa prestigiosa salone 2 camere cucina servizi 500 mila mensili. Telefonare 504.101.
A. FIDALCASE affitta corso Traiano arredato uso transitorio 2 camere tinello cucinino servizi 300 mila mensili. Telefonare 504.101.
ABICASE affitta piazza Perotti ufficio abitazione 3 vani cucina ampio servizio ingresso ottimo stato. Telefonare 558.805
ABICASE ottimo via Carlo Alberto uso ufficio salone 5 vani biservizi casa signorile lire 800 mila mensili. Telefonare 510.853.
ADIACENZE Po Machiavelli signorile 6 [redacted] servizi portineria uso ufficio o abitazione transitoria, 800 mila. Telefonare 442.553.
AFFITTASI a studentesse referenziate monolocale con tutti i conforti vicinanze Porta Nuova lire 250 mila più spese. Telefonare 665.429.
AFFITTASI corso Turati elegante monocamera con cucinino bagno uso pied-à-terre 300 mila mensili. Serim, telefono 447.1238.
AFFITTASI mansarda [redacted] stabile presso via [redacted] possibilità inizio contr[redacted] locazione [redacted] Telefonare 516.802.

(continua)

AIUTIAMOLI!

U.I.L.D.M.
UNIONE ITALIANA LOTTA ALLA DISTROFIA MUSCOLARE
Ente Giuridico D.P.R. n. 391 [redacted] 1/5/1970
Membro fondatore [redacted] ALLIANCE OF MUSCULAR DISTROPHY ASSOCIATIONS con sede a [redacted]

Direzione Regionale Piemontese:
segreteria via Goffredo Casalis 70 - 10138 Torino

Tel. 766.771

C.C. Istit. San Paolo - sportello giornali - n. 0106 - C.C.P. n. 15613102

La Distrofia Muscolare Progressiva è una [redacted] REALTA'
Nella ricerca [redacted] speranza
Aiutateci a finanziare la ricerca scientifica della [redacted] muscolare!

Salone
LA STAMPA
[redacted] dell'Istituto Poligrafico e Zecca dello [redacted]
Via Roma, 80 - Telefono 517.958

[redacted] di riproduzioni a colori [redacted] opere d'arte [redacted] fototipie policrome

[redacted] pubblicazioni d'arte - letteratura e legislative

ACCETTAZIONE inserzioni
[redacted] Gazzetta [redacted]

CONCESSIONARIA ABBONAMENTI E [redacted]
Gazzetta Ufficiale della Repubblica [redacted]

GAZZETTA UFFICIALE
[redacted] REPUBBLICA ITALIANA

[illegible] e prestiti

Enti locali più soldi in prestito

ROMA — Quale sarà il destino della Cassa depositi e prestiti, che è il maggior istituto di credito del Paese e costituisce in pratica la banca degli enti [illegible] L'interrogativo [illegible] è posto, in seguito [illegible] perplessità sollevate da un disegno di legge presentato, due anni fa, [illegible] governo al Parlamento per [illegible] riforma dell'importante istituzione [illegible] amministra decine [illegible] migliaia di miliardi.

Ora i problemi insorti sarebbero superati e, secondo quanto assicura il sottosegretario [illegible] Tesoro on. Carlo Fracanzani (dc), in tempi rapidi si dovrebbe concludere l'iter legislativo. Il disegno [illegible] legge governativo, riferisce Fracan[illegible] è stato modificato nella sostanza [illegible] nelle motivazioni. Queste le linee essenziali a fondamento della nuova Cas[illegible] depositi e prestiti: «Essa rimarrà nell'ambito del Tesoro — spiega il sottosegretario — continuerà [illegible] presiederla il ministro anche se non avrà più la figura di una direzione generale del ministero stesso. Non sarà però neppure [illegible] azienda autonoma».

● **La Montedison si allarga con l'acquisto della Rol** — La Montedison sta per acquistare [illegible] pacchetto di maggioran[illegible] della Rol, una società quotata al mercato ristretto, specializzata nella produzione [illegible] e di altri [illegible] per impianti molto sofisticati.

La Rossignol entra nell'abbigliamento

Dagli [illegible]ci alla moda per il tempo libero e sportivo - Una mini-collezione di 25 capi: «[illegible] solo un punto di partenza» - Nasce [illegible] Formigliana (Vercelli) lo sci «competitivo»

BIELLA — [illegible] Rossignol italiana ha deciso [illegible] entrare nel mercato dell'abbigliamento per il tempo libero e sportivo. Presto lancerà [illegible] sua «linea», battezzata Club Wear: i campionari [illegible] pronti, la presentazione ufficiale verrà [illegible] estivo, in programma dal [illegible] al 7 settembre [illegible] Milano. La produzione incomincerà [illegible] [illegible] vendita al pubblico nei primissimi mesi dell'anno prossimo.

«*Per ora* [illegible] *tratta di una mini-collezione, 25 capi* — dice Gilberto Nicola, manager alla Nicola Aristide, ditta che commercializza in Italia, tra l'altro, i prodotti del Gruppo internazionale Rossignol — *ma è solo un punto* [illegible] *partenza. I capi Club Wear, disegnati dallo stilista milanese Stefano Gramitto Ricci, saranno prodotti per la Nicola Aristide* [illegible] *industrie tessili biellesi*».

Gilberto Nicola aggiunge [illegible] al «*Miss estate*» la sua azienda presenterà altre novità, dalle nuove racchette da tennis della Rossignol agli [illegible] per lo sci, questi ultimi fatti realizzare [illegible] loro però.

Quando allo sci, il giovane Nicola dice che la loro [illegible] pagna di vendita, appena terminata, s'è conclusa con risultati soddisfacenti: dovrebbero essere [illegible] piazzati circa centodiecimila paia [illegible] sci, per un [illegible] per cento fabbricati nello stabilimento della Rossignol italiana a Formigliana, il resto è «*made in France*».

«*Non abbiamo raggiunto la punta* [illegible] *due anni fa, quando il mercato fu eccezionale* — commenta Gilberto Nicola — *però abbiamo recuperato* [illegible] *rispetto alla stagione scorsa, che* [illegible] [illegible] *brutta. Abbiamo raggiunto i livelli previsti.* [illegible] *mercato s'è ridimensionato, però* [illegible] *previsioni* [illegible] *relativamente ottimistiche*».

Questo significa [illegible] i cinque giorni di [illegible] integrazione per i dipendenti della Rossignol [illegible] Formigliana, [illegible] programma ad agosto, sa[illegible] gli ultimi? «*Forse*» [illegible] la risposta che giunge dallo stabilimento vercellese, do[illegible] oggi lavorano poco più [illegible] cento persone. Una settima[illegible] di «cassa» [illegible] stata fatta a gennaio.

«*La nostra situazione sta migliorando*» dicono [illegible] alla Rossignol Italia. [illegible] in difficoltà dall'ingresso di prodotti di piccole marche con prezzi «*stracciati*» sulle fasce più economiche del mercato, quello dove opera principalmente. [illegible] Rossignol italiana sta reagendo adeguatamente.

Tra l'altro, sembra che nello stabilimento [illegible] Formigliana si stia preparando uno [illegible] che dovrebbe risultare estremamente competitivo, anche sul prezzo. Costruito con criteri particolari, dovrebbe [illegible] disponibile già dalla stagione invernale '83-'84. [illegible] dice che que[illegible] sci potrebbe [illegible] un ruolo decisivo [illegible] ripresa delle vendite della Rossignol «*made in Italy*».

Rodolfo Bosio

Alessandria contesta l'abolizione del segreto bancario

ALESSANDRIA — *Il presidente,* [illegible] *direttore e il consulente fiscale dell'Associazione commercianti* [illegible] *provincia, Cesarino Fissore, Aristide Vasone e Sergio* [illegible] *partecipato a Roma ai lavori dell'assemblea nazionale della Confcommercio presenti, con il ministro dell'Industria Marcora, i parlamentari alessandrini, on. Renzo Patria e* [illegible] *Carlo Polidoro.*

«*Una volta di più* — *ha detto Cesarino Fissore* [illegible] *rientro* — *è stata confermata l'impor*[illegible] *della Confcommercio* [illegible] *funzione essenziale che commercio* [illegible] *turismo svolgono nell'ambito della nostra economia. Il presidente nazionale Orlando ha inserito il males*[illegible] [illegible] *commercianti in un ampio contesto politico ed economico senza perdere di vista* [illegible] *situazione di crisi generale italiana e* [illegible] *ben presente che l'economia* [illegible] [illegible] *e* [illegible] *imprese* [illegible] *prevalere sull'economia* [illegible] [illegible] *remi*».

«*E' rimarchevole* — *ha dichiarato dal canto suo Aristide Vasone* — *che vi siano state proposte concrete* [illegible] *attuabili* [illegible] *materia di riforma del sistema pensionistico, del collo*[illegible] [illegible] *di revisione della legge sul commercio. Degno di* [illegible] *il realismo con cui sono* [illegible] *affrontati i* [illegible] *principali che interessano il commercio. Al governo sono state chieste soprattutto decisioni e scelte che portino* [illegible] [illegible] *all*[illegible] *dell'Italia con i Paesi più evoluti* [illegible] *Cee e dell'Occidente*».

Due i temi che hanno tenu[illegible] *banco* [illegible] *che interessano da vicino anche i commercianti alessandrini: l'annuncio della prossima* [illegible] *dell'accor*[illegible] *sulla scala mobile* [illegible] *il* [illegible] *fiscale. «Il provvedimento* [illegible] *condono — ha detto dal canto suo Sergio Sacchi — ci ha colto* [illegible] *sorpresa in quanto lo attendevano* [illegible] *per il prossimo autunno. Il legislatore ha accolto gran parte del*[illegible] *nostre proposte, in particolare quella di* [illegible] *condono sec*[illegible] *e generalizzato; tuttavia il provvedimento suscita qualche perplessità e molti dubbi, particolarmente* [illegible] *dove* [illegible] *parla di abolizione* [illegible] *segreto bancario».*

Il fatto che si esprima un giudizio positivo sul condono, provvedimento che [illegible] *commercianti di Alessandria* [illegible] *provincia,* [illegible] *significa che i commercianti accettino la patente di evasori: ben venga* [illegible] *condono per sanare situazioni scabrose, però* [illegible] *indispensabile* [illegible] [illegible] *più presto vengano varati provvedimenti in grado di dare efficienza* [illegible] *amministrazione finanziaria senza penalizzare le aziende.*

[illegible] [illegible] *Sergio Sacchi è auspicabile che* [illegible] *governo vari al più presto ulteriori provvedimenti di* [illegible] *correttivo. «Ad ogni modo* — *ha concluso il consulente fiscale* — *come Associazione commer*[illegible] *abbiamo allo studio numerose iniziative* [illegible] [illegible] *garantire* [illegible] *più puntuale assistenza per* [illegible] *gli* [illegible] *ciati».* **Emma Camagna**

Alle cokerie liguri la crisi si aggrava

SAVONA — L'Agip carbone, l'Eni [illegible] la Italiana Coke stanno per [illegible] il progetto di ristrutturazione delle cokerie appartenenti un tempo all'ex Egam. Si tratta dell'ex Fornicoke [illegible] Ligure, dell'ex [illegible] di [illegible] Giu[illegible] di Cairo, dell'ex Vetrocoke [illegible] Marghera e dell'ex Cokapuania [illegible] Carrara che oggi [illegible] tutte [illegible] il nome [illegible] Italiana Coke.

I problemi [illegible] quelli già [illegible] lo [illegible] anno durante le trattative tra sindacati [illegible] Italiana Coke per la riduzione della produzione e che, in provincia di Savona, sede [illegible] due delle quattro cokerie, avevano anche registrato [illegible] frattura tra i lavoratori dei due stabilimenti: l'accordo, infatti, [illegible] aveva trovato consenzienti le [illegible] dello stabilimento di Vado Ligure che avevano aspramente criticato i sindacati.

Si tratta di un'esuberanza [illegible] produzione, d'investimenti [illegible] di crisi del mercato. Già allora [illegible] erano diffuse voci sull'intenzione di arrivare, [illegible] pure gradualmente, [illegible] chiusura di una delle quattro cokerie [illegible] sempre più insistentemente era stato fatto il nome di quella vadese.

Ora, giunto quasi [illegible] momento della presentazione del piano di ristrutturazione, queste voci, non [illegible] [illegible] smentite, trovano nuovamente credito suscitando notevole allarme [illegible] sindacati, enti locali e lavoratori.

Per [illegible] [illegible] della situazione, per valutare la veridicità o meno di queste indiscrezioni di fonte romana ieri, venerdì, [illegible] Savona si è tenuto un incontro tra i rappresentanti della Regione, dell'Amministrazione provinciale, del sindacato [illegible] dei lavoratori della Fornicoke. A Vado rimarrebbe in funzione solo il pontile della [illegible] Coke per sbarcare [illegible] carbone destinato alla centrale termoelettrica [illegible] Vado Ligure.

n. si.

Parla, lavora è il robot più «umano» made in Japan

TOKYO — La [illegible] mo Electric Industries Ltd. comunica che ha prodotto il prototipo di [illegible] [illegible] [illegible] mondo, [illegible] quanto [illegible] l'agen[illegible] Kyodo. La Sumitomo ha [illegible] [illegible] il [illegible] robot [illegible] [illegible] [illegible] ed è equipaggiato con basilari funzioni [illegible] [illegible] percezione, [illegible] e [illegible] [illegible] condo la Kyodo, il robot segue [illegible] [illegible] una voce [illegible] [illegible] è [illegible] [illegible] dirigersi verso [illegible] [illegible] di oggetti, [illegible] gliere quello giusto [illegible] portarlo in un luogo designato.

Il dispositivo dice che il robot è [illegible] 90 [illegible] tri, largo 50 e profondo [illegible] metro; [illegible] percepisce [illegible] [illegible] due [illegible] mobili [illegible] [illegible] 300.000 [illegible] ottiche [illegible] gli permettono di differenziare forme e [illegible] [illegible] [illegible] «tecnologia di riconoscimento dell'immagine».

[illegible] milanese

Io impiegato? Le tute blu dicono di no

MILANO — [illegible] *mai pensato di fare l'impiegato?». I* [illegible] [illegible] *degli operai dell'«Enel» e dell'«Aem», l'azienda elettrica milanese, dicono* [illegible] *no: preferiscono fare l'operaio perché, oltre al lavoro all'aria aperta, ci sono maggiori soddisfazioni professionali.*

E' una delle risposte [illegible] *74 domande che un questionario diffuso nelle scorse settimane* [illegible] *sindacato* [illegible] *lavoratori elettrici della Cisl milanese,* [illegible] *«Flaei», ha sottoposto agli operai* [illegible] *due aziende elettriche ed i cui risultati sono riassunti in* [illegible] *opuscolo diffuso* [illegible] *questi giorni dal titolo «Indagine conoscitiva sulla condizione degli operai dell'Enel e dell'Aem».*

Giusto un anno fa [illegible] *stessa inchiesta* [illegible] *stata fatta per gli impiegati. In quella* [illegible] *sione, oltre il 42 per cento degli impiegati* [illegible] *ed oltre il 45 per cento degli impiegati Aem* [illegible] *risposto che erano le mansioni «operaie» ad* [illegible] *più «professionalizzate».*

«Vorresti fare l'operaio?» era la domanda rivolta gli impiegati. «Sì» aveva risposto il 35,1 per cento degli impiegati [illegible] *ed il* [illegible] *per* [illegible] *degli impiegati Aem.*

● **Aumenta** [illegible] **16% il fatturato** [illegible] **Bic** — [illegible] Bic Multinational, che fabbrica penne, accendini [illegible] rasoi da buttare, comunica che il suo fatturato [illegible] primo semestre denuncia un [illegible] [illegible] 16% rispetto a un anno fa, a 2452 milioni di franchi. Le vendite [illegible] società [illegible] sono [illegible] del 3%

In tutto lo Ceo

Gli italiani i managers meglio pagati

PARIGI — [illegible] [illegible] gli stipendi dei «top managers» [illegible] aziende [illegible] medie dimensioni [illegible] cresciuti rispetto a quelli percepiti [illegible] loro colleghi [illegible] Belgio, Brasile, Francia, Olanda, Spagna, Svezia e Germania Federale, [illegible] risulta dal rapporto [illegible] *Worldwide Total Remuneration*, pubblicato [illegible] Towers, Perrin, Forster [illegible] Crosby (*TPF&C*), società internazionale di consulenza aziendale.

Peraltro tali stipendi [illegible] [illegible] no ridotti rispetto [illegible] quelli [illegible] dirigenti in analoga posizione in Canada, Messico, Gran Bretagna, Stati Uniti [illegible] Venezuela. [illegible] [illegible] [illegible] i livelli di stipendio base dei «top managers» di 19 paesi, usando [illegible] punto [illegible] riferimento una società con 120 miliardi [illegible] fatturato.

[illegible] è stato assegnato un indice di 100 e gli indici degli altri paesi sono stati calcolati [illegible] percentuale dello stipendio italiano; cosicché un indice di 80 rappresenta uno stipendio medio inferiore del 20% rispetto a quello di [illegible] dirigente italiano.

Gli indici in questione, sulla [illegible] dei tassi di [illegible] [illegible] gennaio 1982, sono i seguenti: Australia: 80; Belgio 145; [illegible] 115; Canada 120; Francia 130; Hong Kong [illegible] [illegible] 100; Giappone [illegible] Messico 155; Olanda 130; Arabia [illegible] [illegible] Singapore 80; Spagna 100; Svezia 115; Svizzera 170; Gran Bretagna 95; Stati Uniti 145; Venezuela 165; Germania Federale [illegible]

Assaggiatori grappa ci vuole la «patente»

ASTI — *Chi sappia degustare* [illegible] *grappa con tutti i crismi dettati* [illegible] *scienza e coscienza* [illegible]... *faccia parte dell'Associazione nazionale* [illegible] *assaggiatori grappa potrà d'ora in avanti dimostrare anche virilmente la propria perizia* [illegible] [illegible] *«patente di assaggiatore» che l'Anag ha approntato* [illegible] *per* [illegible] *prima volta assegnato in occasione dell'inaugurazione della Pri*[illegible] *rassegna* [illegible] *di Lombardia, avvenuta pres*[illegible] *l'ex monastero* [illegible] *Tri*[illegible] [illegible] *San Gallo* [illegible] *Botticino, nell'immediata periferia di Brescia.*

Questo [illegible] [illegible] *a premiare gli sforzi* [illegible] *chi, soprattutto* [illegible] *Brescia, si sta dando* [illegible] *fare per qualificare la grappa* [illegible] *la sua immagine e gratifica quanti, numerosi ed entusiasti, hanno* [illegible] *molto profitto frequentato* [illegible] *primo corso di assaggio*

Frutto della fantasia [illegible] [illegible] *tecnica capace* [illegible] *un grafico della levatura di Martino Gerevini,* [illegible] *patente rappresenta* [illegible] *ulteriore significativo momen*[illegible] *nella crescita dell'Anag*

Ed Asti aspetta la Douja

ASTI — *Mancano circa due mesi alla nona edizione del Festival delle Sagre e la macchina organizzativa della Camera di Commercio di Asti ha praticamente già terminato il lavoro preparatorio per l'organizzazione della manifestazione, sicuramente la più imponente «kermesse» enogastronomica che si svolge oggi in Italia. Non per niente con l'edizione 1982 del Festival* [illegible] *Sagre, Asti celebrerà per la prima* [illegible] *la «Festa del vino» italiana completando così l'anello delle grandi feste vinicole europee.*

In questo modo [illegible] *Festival* [illegible] *Sagre, centro di interesse e momento culminante delle manifestazioni enologiche di settembre, meglio note come «Douja d'Or», si propone non* [illegible] [illegible] *delle* [illegible] *iniziative vinicole italiane, ma* [illegible] *«la» vera ed unica festa del vino. Il fatto* [illegible] *avere creato una manifestazione internazionale* [illegible] *ha fatto però dimenticare agli organizzatori le più vere ragioni* [illegible] *crescente* [illegible] *della rassegna e quindi nulla* [illegible] *stato* [illegible] *al tradizionale «revival» delle antiche* [illegible] *contadine dell'Astigiano.*

Si ripeterà dunque puntualmente, il [illegible] *settembre, la sfilata per* [illegible] *vie del centro dei gruppi delle quarantasei Pro-Loco che saranno presenti quest'anno* [illegible] [illegible] *Ogni gruppo rappresenterà nel modo più genuino momenti di vita contadina, riportando all'onor del mondo — almeno per un giorno — abbigliamenti, attrezzature, macchine* [illegible] *strumenti or*[illegible] *«superati»* [illegible] *cambiare delle mode* [illegible] *delle tecnologie.*

Se un giornalista esprime liberamente la sua opinione il merito è anche della pubblicità.

Perchè un'opinione sia ascoltata, non basta che qualcuno la esprima. Occorre un veicolo per diffonderla.

Occorrono macchine di stampa, organizzazioni editoriali, sistemi di distribuzione. Occorrono emittenti radiofoniche [redacted] televisive, impianti tecnici complessi e costosi. Per sostenere il peso di queste strutture, bisogna avere potere o denaro. Quindi c'è sempre il pericolo che il denaro o il potere condizionino in qualche modo la libertà di un giornalista. Fra le fonti di finanziamento di un giornale, due non sono condizionanti: la pubblicità e il prezzo che voi pagate per la vostra copia o il vostro abbonamento. E quel prezzo sarebbe molto più alto se non ci fosse la pubblicità. Quando si tratta di radio o televisione privata, la pubblicità è l'unica fonte di sostentamento.

Guardate bene. Noterete che spesso un giornale critica le stesse aziende, gli stessi prodotti di cui porta la pubblicità. Perchè è libero.

La pubblicità, in televisione come nella stampa, è chiaramente separata dai contenuti redazionali. Anche nel raro caso in cui qualcuno, irritato da [redacted] commento, dovesse sospendere per un po' di tempo la pubblicità su un giornale, quel giornale vivrebbe lo stesso con la pubblicità di tanti altri.

Ciò è tanto più vero quanto più gli investimenti pubblicitari sono gestiti in modo professionale.

Il denaro affluisce [redacted] quei giornali che hanno più lettori, a quelle stazioni che hanno più ascoltatori, indipendentemente dalle loro opinioni.

Se stasera il vostro programma preferito è interrotto da un film pubblicitario, o se un annuncio in una rivista vi sembra noioso o superficiale, non prendetevela troppo.

Spesso la pubblicità vi dà notizie utili. E in ogni caso, finché vedrete molta pubblicità saprete di vivere in un mondo dove esistono libero mercato, libera concorrenza, libera opinione.

ADMARCO • ADMIL • ADVER
ASSOCIATI • ATA UNIVAS
STUDIO BARALE • TED BATES
B COMMUNICATIONS
BENTON [redacted] BOWLES
LEO BURNETT
CANARD • CBC
CGSS • COMPTON
C.P.V. KENYON & ECKHARDT
D'ARCY MacMANUS [redacted] MASIUS
DORLAND • EMMER • ETHOS
EURO ADVERTISING • FINAD
FOOTE, CONE [redacted] BELDING
GGK • INTERMARCO FARNER
INTHA UNIVAS • LEADER
LIVRAGHI, OGILVY [redacted] MATHER
L & L • MAC
MARSHALL WPT • M & C
McCANN ERICKSON
MEDICUS INTERCON
MILANO & GREY
M.P.A. • M.V.L. PARTNERS
NORMAN, CRAIG & KUMMEL
OCTA • OPEN • PROMARCO
PSA SINTESIS • P & T
PUBLINTER WPT
RONCAGLIA [redacted] WIJKANDER
SANGUINETI
SSC & B: LINTAS WORLDWIDE
STUDIO PIÙ • TARGET • TBWA
ARMANDO TESTA
J. WALTER THOMPSON
TIME ADVERTISING
TORINO WPT
TROOST CAMPBELL-EWALD
YOUNG [redacted] RUBICAM

assap

Associazione Agenzie Pubblicità a servizio completo

(OTIPI) · FONDATA NEL [redacted] · 20122 MILANO · VIA LARGA, 19 · TEL. 02/802086/860857 · 00144 ROMA EUR · PALAZZO CIVILTÀ DEL LAVORO · ISL

ECONOMICI

21 Offerte affitto

CROCETTA in palazzina prestigiosa affittasi ufficio mq 240 piano [redacted]. Telefonare Studio Latina 549.550.

ELEGANTE discreto monoambiente arredato senza angolo cottura affittasi a riservati. Di Salvatore 587 183 - [redacted].

IMPORTANTE industria chimica cerca in af[redacted] ufficio mq 450 circa zona con parcheggio. Telefonare [redacted] ufficio 500.034.

PORTA [redacted] ufficio rappresentanza piano rialzato 5 amp. vani e servizi cantina collegabile. Telefonare 543.534

PRIVATO affitta locale uso ufficio quarto piano, piazza Derna. Scrivere: «Publikompass 125 — 10100 Torino».

UFFICI [redacted], centrali, con parcheggio interno, reception, segreteria, telex, sala riunioni, traduzioni, show room, bar, magazzini. I.O.S. via Egeo 18, telefono 011 55.811.

UFFICIO arredato di 6 vani doppi servizi con telefoni funzionanti affittasi a L. 900 mila zona Porta Nuova tel. 583.809.

VILLA affittasi presso Villanova d'Asti salone 3 camere cucina doppi servizi tavernetta lavanderia autorimessa tel. 0141/939.252.

VILLAR Perosa alloggio nuova costruzione cucinino tinello 2 camere bagno cantina garage G.R. affitta. Telefonare 0121 52.210.

VILLETTA affittasi in villaggio a schiera presso Villanova d'Asti giardino privato e condominiale L. 390 mila mensili. Tel. 0141 939.147.

ZONA centro mono-bilocali stessa casa arredati ristrutturati angolo cottura servizi interni affittasi. Telefonare 596.756.

24 Mobili, arredi

DA Nino compra vendita mobili usati grande svendita di camere stagionali in noce in stile classico e moderno provenienti da stock fallimentari, via Cirio 2, telefono 232.417.

25 Artigiani, ecc.

CERCANSI artigiani con o senza attrezzatura per impianti elettrici industriali. Telefonare 901 5115.

DECORATORE esegue tinteggiatura tappezzeria [redacted] parchetti lavori rapidi tel 252.880.

36 Nautica

JOHNSON Glastron scafi canotti nuovi usati prove in acqua. Motonautica Ostorero, c. Laghi 282 Avigliana, tel. 938.138 anche festivi.

37 Campeggio e sport

CAMPER [redacted]italia pronte consegne modelli Joker diesel [redacted] benzina condizioni eccezionali di vendita di pagamento o noleggio. To-Ro, v. Monterosa 159, tel. 286.732 - 268.141.

ROULOTTE Nardi Sabina 1,5 posti letto affi[redacted]o vendo. Telefonare 0182 20.361.

38 Animali [redacted] veterinaria

[redacted] cuccioli pastori tedeschi pobe alani bobtail dobermann boxer cocker pensione cani e gatti. Tel. 011 [redacted]

44 Libri, librerie

[redacted] intere biblioteche di libri antichi moderni Treccani Utet Garzanti Einaudi d'[redacted]te. Recomi ovunque. [redacted] 0121 57.835.

45 Ville, app., cascine per vacanze, acq.-vend.

A. AFFARE Ceriale vendesi 800 mt mare ingresso 3 camere tinello cucinino cantina posto auto casa recente vista mare L. 74 milioni. Tel. To 011 293.301 - 0182 979.350.

A. [redacted] 30 mt mare vendesi 1-2 [redacted] a partire da lire 40 milioni. Telefonare To [redacted] - 0182 979.[redacted]

A. BAITA a 1000 mt di altitudine di 3 vani [redacted] 500 mq di terreno acqua luce e strada vendo nel Comune di Rossana (Val Varaita) a lire 12 milioni. Telefonare 0121 21.017.

A. BAITA 2 vani con appezzamento di terreno vendo a lire 10 milioni 500 mila volendo dilazioni. Telefonare 0121 21.017.

A.C.S. libero Odalengo rustico 12 camere stalle 1500 mq terreno volendo frazionabile in 3 alloggi dilazioni. Tel. 882.137 - 835.135.

A. IMCA vende direttamente in costruzione Ceriale a 500 mt mare 2-3 vani in villini vista mare prezzi bloccati. Telefonare To 011 293 301 - 0182 979.350.

A. PAESANA 900 mt dal paese vendo casa [redacted] abitabile 3 vani più servizio terreno adatta per vacanze lire 24 milioni. Telefonare 0175 926.848.

A BEAULARD
[redacted] GRAND ROCHE
una casa fatta [redacted]. Una visita utile per [redacted] scelta meditata. Telefonare 0122 9505.

A Brosso Canavese 20 km da Ivrea vendonsi panoramici mini alloggi 1-2-3 vani anche con giardino e [redacted] auto da 20 milioni a 35 milioni [redacted] 2% nel condominio 3 Aquile con tennis. Buon investimento facilitazioni mutuo fondiario. Visite in cantiere sabato e domenica. Telefonare 011 233.822.

A Ceres vendo in villa signorile alloggio libero composto da 2 camere salone all'americana con angolo cottura servizi giardino volendo anche box lire 85 milioni. Telefonare 835.426.

A Chiomonte libero in casa bifamiliare 3 camere cucina servizio tavernetta giardino. 40 milioni 500 mila. Sabatelli 855.359.

A Pontinvrea entroterra Marina Albisola Varazze frescura dei 500 mt sul mare. Da impresa vendita diretta appartamenti chiavi in mano. Immobiliare uso anche arredati. Telefonare Savona Stel 019 21.061 ufficio.

A 50 mt dal lago di Viverone vendo libera monocamera con angolo cottura ingresso e servizi ampio terrazzo in casa recente completamente arredato lire 40 milioni. Telefonare 855.426.

[redacted] impresa vende ad Imperia villa al rustico di mq 325 e terreno lire 140 milioni, [redacted] dilazioni. Telefonare 0182 90.364 - 90.449.

ALBENGA entroterra vendesi alloggi in rustico ristrutturato con accurate rifiniture, varie dimensioni da L. [redacted] a L. 75 milioni. Tel. 0182 90.400.

BEAULARD Oulx privato vende mansarda composta di: salone cucina 4 camere servizi box stabile immerso nel verde. Ore 13-15 - 19-21, telefonare 0122 841.193.

[redacted] Verezzi vendo bilocale [redacted] termo autonomo 300 mt mare 46 milioni 500 mila. Telefonare 019 690.166 - 68.492.

BRICHERASIO zona collinare panoramica vendesi casa volendo bifamiliare 8 vani doppi servizi box terreno. Tel. 0121 77.354.

BRICHERASIO zona residenziale vicinanze centro paese vendesi chalet 3 vani [redacted] box giardino recintato. Tel. 0121 77.354.

CASA a 38 km da Torino composta da 6 vani tettoia e giardino vendo 15 milioni più 10 milioni mutuo. Telefonare 0124 31.833.

CASALEGNO DI BONANNI vende a Oulx alloggi in casa nuova di camera mq 65 3 camere mq 100 mutuo. Telefonare 0122 901.367.

CASALEGNO DI BONANNI vende a Bardonecchia zona Borgo Vecchio mq 80 composto da ingresso soggiorno angolo cottura 2 [redacted]. Telefonare 0122 [redacted]01.367.

CASALEGNO DI BONANNI vende a Beaulard in casa recente bicamera mq 55 con terrazzo completamente arredata box. Telefonare 0122 901.367.

CASAMERCATO 650.3805 Andora vista mare piano alto ingresso soggiorno cucinino camera ampia servizi ascensore.

CASETTA collina Torre Pellice terreno vendo 32 milioni. Telefonare 0121 21.465.

CASETTA di campagna indipendente vicinanze Pinerolo 4 camere bagno giardino vendo a L. 37 milioni. Tel. 0121 71.521.

CASETTA indipendente 3000 mq terreno vicinanze Revello privato vende lire 25 milioni. Telefonare ore pasti 0175 75.345.

CASETTE unifamiliari in collina a Pontinvrea 500 mt sul mare entroterra Marina di Albisola Varazze. Stai accetta prenotazioni di lotti terreno tratta direttamente con interessati. Telefonare 019 21.061 ufficio.

[redacted] libero centrale [redacted] palazzina, 2 [redacted]re tinello cucinotto ingresso bagno a lire 48 milioni. Telefonare 011 502.383 - 596.425.

CHIERI Riva vendesi villa nuova salone 3 camere cucina 2 servizi box 2 auto giardino lire 130 milioni. Telefonare 515.346 - 548.281.

COLLINE Bagnolo stupenda posizione soleggiata vende casetta 6 vani stalle fienile portic[redacted] forno 6500 mq terreno circostante acqua luce a lire 28 milioni. Telefonare 0121 71.274.

DIANO Marina (Valleta) impresa vende dirett[redacted]ente in villaggio residenziale 1-2-3 locali più servizi. Per informazioni [redacted] 0183 60.825.

FROSSASCO vendesi ville signorili 2-3 camere salone pranzo cucina doppi servizi box terreno. Grimaldi telefono 0121 773.54.

GIAVENO Valsangone Immobiliare via Pacchiotti 29 tel. [redacted].6227 aperta tutti i pomeriggi. Sabato e domenica tutto il giorno tratta i vostri immobili per acquisti e vendite in zona.

IMPERIA Porto Maurizio impresa vende direttamente a 250 mt dal mare mono-bilocali stupenda vista mare. Tel. 0183 60.825.

IMPERIA zona Piani impresa vende direttamente alloggi 3 locali più servizi e giardino privato. Telefonare 0183 60.825.

IMPRESA vende in nuovo villaggio ville uni e bifamiliari in costruzione a 10 km Fia[redacted] Telefonare 626.887.

IPI Valle d'Aosta - Cervinia splendida posizione panoramica soleggiata prossimità impianti, appartamenti varie dimensioni, facilitazioni di pagamento. Telefonare 511.382; Aosta 0165 43.741.

IPI Valle d'Aosta - La Magdeleine soleggiata località sciistica nella valle di Cervinia, vendiamo residence in costruzione ottima esposizione, appartamenti varie dimensioni da 58 milioni. Telefonare 511.382; Aosta 0165 43.741.

IPI Valle d'Aosta - Morgex frazione Lavancher, vicino al centro, vendiamo prestigiosa mansarda ottima esposizione, 128 milioni. Telefonare 511.382; Aosta 0165 43.741.

IPI Valle d'Aosta - Saint Oyen nella Valle del Gran S. Bernardo, vicinanze impianti, vendiamo appartamento: soggiorno, 2 [redacted] bagno, balcone, cantina; box da 55 milioni. Telefonare 511.382; Aosta 0165 43.741.

IPI Valle d'Aosta - [redacted] Pierre, vendiamo bilocale con box. 54 milioni. Telefonare 511.382; Aosta 0165 43.741.

LAIGUEGLIA vendesi in costruzione villa con vista mare 2 camere salone, cucina, [redacted] garage. Tel. 0182 90.400.

LUSERNA S. Giovanni casetta libera indipendente 2 camere cucina bagn[redacted] 2 balconi ristrutturata L. 35 milioni. Tel. 0121 909.954.

MONFORTE d'[redacted] z[redacted] collinare panoramica vendiamo case di campagna indipendenti con terreno. Telefonare 513.916 Torino.

MONTOSO I Lanci vendesi appartamen[redacted] arredato soggiorno 2 camere cucinotto posto auto. Prezzo interessante. Tel. 519.501.

MONTOSO (stazione sciistica) in recente signorile palazzina camera tinello, 35 milioni più 8 milioni mutuo. Telefonare 519.017.

NEL Pinerolese vendo villa di vecchia costruzione con bel giardino antistante. Telefonare 0121 76.956.

PINEROLESE villa signorile posizione panoramica adiacente centro paese 2 appartamenti più mansarda giardino. 0121 77.354.

PINEROLO zona collinare 2 km dal centro vendesi rustico da riattare comodo ai servizi luce acqua. Grimaldi, telefono 0121 77.354.

PIOSSASCO vendesi casa ristrutturata volendo bifamiliare su 2 piani 6 vani doppi servizi box cantina Grimaldi tel. 0121/773.54.

PRIVATO tel. 960.3809 vende vicinanze Gassino rustico 5 vani box con struttura villa 200 mq su 2 piani terreno 2500 mq.

ROLETTO Perri vende villetta con 1700 mq di parco e frutteto ottima posizione lire 135 milioni. Telefonare 011 606.0286.

RUSTICO a 38 km da Torino 5 vani tettoia 700 mq terreno vendo 20 milioni più 10 milioni mutuo. Telefonare 0124 31.833.

S. MARGHERITA Ligure: appartamenti attualmente affittati consigliabili per vantaggioso investimento immobiliare. Stabile moderno, signorile, posizione centralissima, mt 150 mare, stazione ferroviaria. Soggiorno, 3 camere, cucina, bagno, balconi. Prezzi parure 1 milione mq. Telefonare 010 530.131.

S. STEFANO Mare vendo privatamente bilocale vista mare piscina lire 75 milioni. Telefonare 0182 90.469.

SANREMO centrale panoramico soggiorno 2 camere cucina bagno ripostiglio ascensore 135 milioni. Telefonare 0184 883.168.

SANREMO (corso Inglesi) vendiamo 2 monolocali di mq 50 cadauno splendida posizione casa recentissima. Telefonare 011 947.8587.

SANREMO impresa vende direttamente alloggi e ville con mutuo nuovi e ristrutturati. Tel. 0184 64.212 - 62.538 o 011/542.013.

SANREMO 100 mt mare mono-bilocali panoramici a partire da 50 milioni, pagamenti personalizzati. Telefonare 0184 883.156.

SARDEGNA Portisco casa dei Coralli vendiamo monolocale con terrazzo arredato splendida vista mare. Tel. 011/587.014.

SARDEGNA Porto Rotondo piazzetta vendo appartamento arredato vista favolosa affare tel. 011/587.014 0789/510.54.

SCALEA (Calabria) vendiamo alloggetti 45 mq composti da soggiorno camera tinello angolo cottura servizio. Tel. 011 947.8587.

TORRE Pellice Vandalino vendesi chalet posizione panoramica terreno recintato lire 49 milioni. Grimaldi, telefono 0121 77.354.

TORRE Pellice vendesi appartamento centrale 3 camere salone cucina servizi box Grimaldi tel. 0121/773.54.

TRIORA (entroterra Arma Taggia) impresa vende direttamente 1-2-3 locali più servizi in complesso residenziale «Maremonti» anticipo 3 milioni rimanenza dilazionato. Telefonare 0183 60.825.

VAL Germanasca Perrero vendesi casa rustica 8 vani servizi anche frazionatamente prezzi da 17 milioni. Telefonare 0121 77.354.

VAL Pellice vendesi stupenda posizione chalet 2 camere soggiorno cucinino servizi box cantina tavernetta. Tel. 0121 77.354.

VALGIOIE alloggio ristrutturato camera cucina bagno box cantina giardino indipendente L. 31 milioni. Tel. 901.8697

VALLE d'Aosta Champorcher frazione Loret villa in ristrutturazione ampio terreno alloggi varie metrature a partire da lire 60 milioni. Telefonare «Principale Transazioni Immobiliari» 0166 61.776 anche festivi.

VALLE d'Aosta Torgnon località Nozon posizione incantevole bi-trilocali in costruzione a partire da lire 70 milioni con blocco cucina. Telefonare «Principale Transazioni Immobiliari» 0166 61.776 anche festivi.

VALLI di Lanzo Groscavallo Richiardi in residence mono e [redacted]locali nuovi ben rifiniti con giardino privato. Telefonare 920.0275.

VALLI di Lanzo Coassolo alloggi nuovi in piccola palazzina 2 camere cucinotta bagno posto auto dilazioni. Telefonare 920.8848.

VENTIMIGLIA impresa vende direttamente a mt 700 dal mare alloggi residenziali e per vacanze. Tutti vista mare. Per informazioni telefonare 0183 60.825.

VICINANZE Pinerolo verso Sestriere vendo bell'alloggio di mq 100 a lire 48 milioni. Telefonare 0121 76.956.

VILLA nuovissima abitabile subito km 35 Torino Azeglio in villaggio posizione dominante 2 alloggi porticati garage per 3 auto, giardino alberato di mq 2300, pianeggiante, cintato. Tel. 0141 46.057.

VILLETTA in costruzione Valle Po 4 vani servizi tavernetta ga[redacted] e ma[redacted]da urgentemente vendo. Tel. [redacted].6224 - 947.2991.

VILLETTA in muratura vicinanze Castellamonte terreno 3000 mq posizione panoramica 40 milioni dilazioni. T. 380.231 Guati.

VINOVO vicinanze vendesi villa volendo bifamiliare su 2 superfici terreno recintato 1800 mq. Grimaldi, telefono 0121 77.354.

46 Ville, app., camere per vacanze, affitto

SANREMO agosto settembre e mesi invernali affittasi 3-4 posti letto vicinanze mare. Telefonare 0184 883.155.

SARDEGNA [redacted] Gallura affitto sul mare casa vacanze piscina tennis possibilità tragnetto. Telefonare 0182 20.361.

47 Alberghi, pensioni

AL mare, nella zona più tranquilla e verdeggiante di Arma di Taggia «residence Riviera» appartamenti per vacanze completamente arredati e corredati tv, ascensore, bar, giardino, parcheggio. Prenotate al (011) 331.758 - (0184) 43.009.

NOLI Pensione Graziella vicino mare cucina casalinga giardino disponibilità luglio settembre. Telefonare 019 748.995.

PIETRA Ligure (Borgio Verezzi) 50 mt mare nuovo residence «Cherie» piscina affittanze [redacted]. Telefonare 019 695.336.

49 Informazioni

INFORMITALIA informazioni commerciali private, indagini controlli infedeltà. Corso Vittorio Emanuele 107, tel. 511.024 - 536.682.

52 Varie

A. MAGA Clea cartomante veggente radioestesista toglie ogni negatività risolve rapidamente problemi d'amore affari. Tel. 354.675.

A. SMETTI di fumare con noi. Telefona al 512.684 dalle 17 alle 21.

ASTROLOGA cartomante medium risolve vostri problemi fa tornare persona amata toglie malocchio esiti assicurati. Telefonare 749.5823 - 759.906.

MAGA «Circe» veggente cartomante radioestesia consiglia risolve problemi d'amore vi farà tornare la persona amata talismani e pentacoli protettivi. Tel. 696.5773 solo donne, via Muratori 13 Torino.

STATALI possibilità acquisto frigoriferi lavatrici tv color con speciali buoni ribassi senza acconto immediato [redacted]. Telefonare 011 443.157.

Le poste degli Stati Uniti vanno orientandosi sempre verso «new look» filatelico, la cioè, ricordare personaggi non politici, di ogni campo. Quanto spettacolo, alcuni esemplari già stati dedicati al cinema, un piacevole francobollo ha recente Walt Disney a la sua opera, un altro ha Louis Armstrong. Ora è la volta Barrymore, «saga» che ha dato molto al cine- e al di da 20 di e presenta i ritratti John, Ethel e Lionel Barrymore. pre- sul Theater, nella 44' Uniti a parte, nei francobolli numerosi gli attori cinematografici Ricorderemo Jean Harlow, Marylin Monroe, Vivien Leigh, Tyrone Power, Philipe, ron Tate, Martine Carol, Gary Cooper, oltre a plin, Crick e Crock e Buster tempo la del Una tema «Museo del cinema di Torino» ha a integrarla arricchirla le novi- di in che apparivano, anche nel set- delle buste, degli annulli, legati a festival, come quello Cannes o di Venezia. ro.

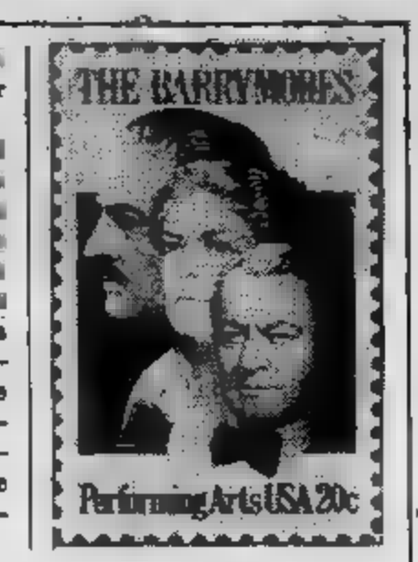

La dinastia dei Barrymore immortalata sui francobolli

ETHEL, JOHN E LIONEL BARRYMORE CON LA MADRE

JOHN E

ETHEL CON IL NIPOTINO JOHN

JOHN BARRYMORE JUNIOR

rettangolino con il volto dei tre Barrymore rievoca in un lampo le grandezze e le miserie dello spettacolo. Difficilmente genio e sregolatezza si trovati con tanta facilità nell'ambito d'una stessa famiglia: il padre origine inglese Herbert Blythe la madre americana Georgiana Emma Drew i Barrymore hanno dato vita per mezzo secolo alla Famiglia Reale del teatro e del cinema, Broadway e Hollywood.

Lionel, il più vecchio (1878-1954), è sempre stato un personaggio balzano, pronto a dannarsi per una battuta, generoso e intemperante. Sentì presto il richiamo del palcoscenico scelse quella che pareva la via più agevole, recitare in *I rivali* di Sheridan prodotto dalla mater- che aveva fatto di Philidelphia il centro di prosa più raffinato degli Stati Uniti. Non andò benissimo e per una vita Lionel raccontò sghignazzando di essere stato l'unico attore protestato dalla nonna.

In realtà il giovane operato una scelta precisa. Studiava pittura e disegno il minimo avvilendosi tornare in famiglia senza un in tasca. Conosceva la composizione musicale eppure dovette attendere la notorietà perché le sue sinfonie fossero eseguite in pubblico (anche allora riforte in pubblico augurando che le ombre di Mozart, Brahms e Debussy lo querelassero per appropriazione indebita).

Quando, finalmente entrato nel cinema lavorando con il geniale David W. Griffith, credeva d'essere destinato a una carriera di scrittore, piazzava al bonario regista un soggetto inedito alla settimana che consentiva di impinguare una non eccezionale scrittura di dollari. Sopportava umiliazioni infermità avvertirne il peso: «*Noi Barrymore possiamo sopravvivere a qualsiasi cosa purché renda*». Pensava sempre di destinato attore di prosa persino nella maturità quando Hollywood gli le parti principali.

Grand Hotel recitava con il fratello John; in *Pranzo otto* ripeteva l'esperienza portando alla perfezione lo scontro di temperamenti e di istrionismi; in *Rasputin* tutta la famiglia recitava per un'unica volta completo; in *Margherita Gautier* non sfigurava di fronte Greta Garbo; in *David Copperfield* si signorilmente da parte per lanciare il giovanissimo Freddie Bartholomew; in *L'eterna illusione* si trova- a capo d'una famiglia che odiava l'«american way of life»; in *La vita è meravigliosa* il cattivo capi-

A poco a poco in questi film limitava i movimenti si riduceva a recitare su carrozzella per i numerosi infortuni tollerati sviliti con una battuta volgare. Un tardivo ritorno in teatro con Shakespeare non aveva soddisfatto nessuno, tanto meno Lionel che si era rallegrato d'una sola: «*Per quanto riguarda l'autore sono sicuro, è morto da tempo sufficiente*». Poiché il fisico malattia lo rendevano adatto incarnare il presidente F. D. Roosevelt che personalmente detestava, ebbe di dare la stessa versione al rifiuto opposto vedova Eleanor.

Pagò per dieci anni l'affitto Griffith caduto nell'oblio scoperse pretendere un «grazie» Clark Gable. Morì dicono, farneticando battute di Shakespeare meditando di comprare un elicottero che si guida, volendo, paralitici. Solo nelle note di *In memoriam*, musica scritta per il fratello John scomparso sessant'anni, volle essere serio.

John Barrymore (1882-1942), aveva bellezza virile delicata, lo chiamavano «*il grande profilo*» lo coprivano dollari. Il mattatore se ne curava, tutto preso una smania di affermazione e al tempo stesso di distruzione. *Amleto* stato considerato un esempio il primo quarto di secolo, i suoi interventi cinema non hanno suscitato che consensi.

Eppure la giornata trascorreva in una forma di apatia nera, ravvivata da risse feroci per mettere le su bottiglia di whisky o da sfide grossolane per gettare nel- l'imbarazzo amici e produttori (con il poeta Dylan Thomas che avrebbe riempito di orina un prezioso durante un ricevimento fu scoperto soltanto a metà bella impresa). più né meno che Lionel si sarebbe perduto per battuta: chi lo conosceva raccontava ogni occasione era buona per fare legnate e che insegna- a sua figlia Diana come le donne vadano battute a fisse sull'esempio dei negli alberghi.

Non c'era violenza vera in quel comportamento. John Barrymore, l'attore un tempo più acclamato d'America, attendeva con ansia il momento di crollare abbrutito dall'alcol. Allora non avrebbe più sentito l'assurdo dovere di divertire e ammaliare gli altri magari con lo spettacolo della propria decadenza. In fondo il personaggio di Mercuzio da *Romeo e Giulietta*, affrontato anche in cinema con George Cukor, gli congeniale. l'ansia dissolversi sarcasticamente mentre il mondo intero si prende troppo sul se-.

In *Ventesimo secolo* di Howard Hawks, riassunse con prestigiosa interpretazione tutta la carriera di mattatore e seduttore. Sospinto dalla meravigliosa sceneggiatura di Hecht e Charles MacArthur, suo personaggio Oscar Jaffe battaglia con Mildred, un'attrice che egli ha creata nulla nome Lilly Garland e che ha pure rovinosamente sposata.

Carole Lombard, diva che il cineclub di della tv non ha ancora degnamente ricordata, gli dà replica in crescendo di malizia e di finezza. Poiché Oscar saltò casualmente con Lilly sul tre- detto «Ventesimo secolo», che porta dalla costa atlantica alla costa pacifica, gli rimangono tre giorni disposizione per riconquistarla soprattutto farne la propria ancora di salvezza dato che le loro fortune, dal divorzio in poi, hanno seguito diametralmente opposte. Il gigione Oscar definitivamente umiliato da Lilly ma, strappatale una firma con la morte finta, risorgerà più intrattabile che mai.

Con coraggio che dava i brividi John Barrymore si affidava a registi illustri — ancora Cukor per *Pranzo alle otto* — consentendo divagazioni autobiografiche che lo ferivano insieme lo esaltavano. Nella parte d'un attore in crisi egli si sente dire proprio agente: «*Prova un po' a darti da fare da solo, mettiti in giro tu stesso per quegli uffici in lavoro. Vai a dare il tuo a quegli uscieri, a chi non ti ha mai sentito nominare in vita sua. Sei fallito in teatro, in cinema, in rivista, alla radio. Fallito ovunque, un cadavere*». Lui ascoltava e non ribadiva, lo trovarono fantastico.

La Famiglia Reale era nel di tutti gli americani, che tuttavia per licenziosità sapevano persino odiarla. Ne fu prova il successo commedia di Edna Ferber George Kaufman *The royal family of Broadway* che riprendeva minuziosità i vezzi i vizi Barrymore padri e figli cambiandone appena i nomi i particolari per evitare di i teatri invasi dai terribili ispiratori dei tre atti. Forse per l'occasione si sarebbe pure mossa Ethel Barrymore (1879-1959), la più altera della famiglia, dominata una passione nevrotica per la pro- primattrice a 21 anni, titolare d'un teatro a lei intitolato, prima interprete in America di Hauptmann e Ibsen.

Al cinema si era occasionalmente avvicinata in *Rasputin*. Quando l'età la consigliò non affrontare le costanti impegnative trasferte repertorio, scelse il cinema con l'abituale smorfia familiare di disprezzo, lo piegò sue esigenze. Un premio Oscar (*Il ribelle*), giallo classico (*La scala a chiocciola*) e un giallo psicologico (*Il caso Paradine*) la portarono sugli schermi del mondo intero.

La Famiglia aveva completato il viaggio. John smetteva per le sue mogli Desdemona, Lionel di ringraziare l'autore del *Dottor* che permette agli attori paralitici recitare. Anche Ethel poteva congedarsi.

Piero Perona

Ellen, ultima nata

Da Hollywood notizia: la dinastia dei Barrymore continua. Scomparsa 40 anni Diana nel '62 e dalla mediocrità John jr., ecco una bambina prodigio E.T. - Extraterrestre di Steven Spielberg conferma l'ineliminabilità d'una tradizione eccezionale. Drew Barrymore, 6-7 anni, ruba la parte protagonista al fratellino all'extraterrestre: è che non vuole mascherarlo con i panni delle bambole per salvaguardarne la dignità, è lei che guida corsa verso la salvezza dei bambini che inforcano la bici-

Un Maupassant alla piemontese

Nella versione televisiva di «I fratelli» riveduti e corretti da Blasi

TORINO — La camera, orrido trionfo d'impiallacciature e volute in puro novecento è firmata Bugatti: Pezzo rarissimo e costoso, appartiene a quello stile che Paul Morand definì, a tempo, «irrimediabilmente brutto». Tutt'intorno, a profusione, la chincaglieria che s'usava in un'epoca sospesa tra il e il '900: Le pastorelle di Capodimonte e le testine Lenci, le opaline e i vetri di Gallé, i coi merletti e i vasi Lenoble. L'arredo tipico di una casa borghese 1930, dove lo stile umbertino si mescolava a quello Art Déco.

Su sfondo tanto composito, si personaggi in panni novecento, pervasi sentimenti, gelosie e pudori prettamente ottocenteschi. Vediamo: madre adultera la fotografia dell'amato nascosta nel libro da messa; il figlio, sospettoso, la scopre, ma tace; il silenzio, pieno di sottintesi, incomberà sui due dall'inizio alla fine generando una sorta ossessione. E', in, il feuilleton ottocento riambientato nel '30, decennio attualmente in gran voga.

Come dire *I fratelli* di Maupassant rivisti e corretti da Battistrada e Codignola con regia di Silverio che ha curato l'allestimento televisivo negli studi di Torino e che vedremo presto sul piccolo schermo. Che Maupassant possa vestire l'orbace non deve stupire: sempre si tratta di un autore eclettico, saccheggiatissimo, gran fornitore d'intrecci e materiale cinema, in quanto si adatta a tutte le epoche e a tutte le trasformazioni senza mai tradire la propria origine.

Nel specifico, l'origine è apertamente dichiarata anche se la clausola «tratto liberamente da...» consente ogni specie di manipolazione urtare la suscettibilità dei puristi. Pierre diventa banalmente Pietro, Parigi e Torino e invece che Le-Havre, la famiglia si ritira nella Bordighera dell'era fascista: Maupassant rimane filo conduttore che aiuta però a darci un ritratto della borghesia dell'epoca e far sentire il dramma di un'Italia che psicologicamente non quadra più, il disfacimento d'una nazione.

«Meglio una trasposizione decisa anche se in chiave non proprio moderna, che il rifacimento pedestre — dice —. *Io non sono mai d'accordo nel proporre opere letterarie, che a fin dei conti non m'interessano: la grande letteratura la puoi rifare, trasporre in immagini qualunque cosa tu faccia, sbagli. Un Maupassant ambientato nel '30 è diverso, ci posso mettere dentro qualcosa di mio perché è periodo che ho vissuto, anche se ero ancora bambino* soltanto il ricordo un'atmosfera ovattata, di sussurri attraverso porte, di padre che faceva l'antifascista caffè. E anche Bordighera, in un certo senso, fa parte del passato. E' un luogo dove ho sofferto molto, vent'anni fa. Inoltre, penso che i giovani del '30 non siano molto diversi quelli del 1888 questo mi consente tutto discorso sulla borghesia italiana nell'età del malessere, quando sta tagliando il cordone ombelicale con l'800, e si consolida il fascismo in un'Italia che ha già dimenticato l'assassinio di Matteotti s'inoltra nella grande illusione dell'impero».

In realtà, il termine trasposizione storica la salsa che serve a far passare qualunque pesce, ossia produzioni per le quali sono previsti budget bassissimi che non permettono né spostamenti né grandi voli di fantasia. esterni vengono girati in studio, Parigi si ridimensiona in Torino, Le-Havre diventa Bordighera e si ricorre scusa dell'indagine sulla società del tempo per tenere in piedi tutto. Ovviamente, tocca al povero regista i salti mortali è rimettere insieme i pezzettini sparsi in che resti almeno evidente l'ossatura essenziale. Guy de Maupassant, a questo scopo, Silverio ha curato i personaggi sino allo spasimo insistendo sulle minuzie, sottolineando i caratteri, le contraddizioni e loro essere assolutamente fuori dal tempo quanto parte d'un capolavoro.

Dice Pietro, cioè Pierre, cioè Giovanni Vettorazzo attor giovane dalle molte ambizioni e dalle vaste speranze: *«Il mio, per esempio, è un personaggio difficile, pieno sfaccettature. Che importanza può avere ambientarlo nel 2000, nel 1930 o nell'800? tratta dell'indagine personale d'un figlio che si sente tradito: Pietro paranoico, portato sempre a rompere capello in quattro, che per indizio minimo comincia a rodersi dentro e monta una storia che è valida solo per lui, poiché non esistono prove lì che la madre sia stata veramente innamorata di un altro, né che stato veramente l'adulterio. Certo, non un personaggio simpatico, puro e onesto fin che vuoi, ma pò pesantino negativo, con delle predestinazioni inevitabili, in quanto porta la sua sfortuna scritta in faccia».*

Realmente, di personaggi simpatici in questa storia non ce ne Maupassant si era proposto rappresentare il verismo in sordina dei decorosi spesso infernali interni familiari, nido acerrime virtù borghesi. E delle borghesi infedeltà. ogni cosa piana preoccupazione moralistica così evidente che alla s'inserisce nella vicenda far con per cui le concessioni al patetico diventano

E alla fine non si salva nessuno: non la Luisa (Maria Fiore) che per dal rimorso allontana il figlio scomodo, l'ha messa in crisi; non il padre Augusto (Renato Mori) ignora o finge ignorare volutamente il tradimento cui deve un benessere che sperava; non figlio consapevole Gianni (Walter Ricciardi) disposto a immolare il fratello alla serenità domestica e neppure figlio sospettoso, Pietro (Giovanni Vettorazzo) che vigliaccamente, per vinto, accetta di partire.

Si soltanto la forma, davanti società. è ciò che conta o contava, nell'800, nel '30, come ai giorni nostri: perché la borghesia, in fondo, è sempre quella, a Parigi come a Le-Havre o a Bordighera. Nell'800 come nel 2000.

Gianeri

VETTORAZZO E WALTER SONO GLI ANIMOSI «FRATELLI» TELEVISIVI

La «biondina» fa Calamity Jane

Niente vacanze per Ottavia Piccolo fra teatro, registrazioni radiofoniche e famiglia

MILANO — Molti attori passano l'estate a Roma, centro produzione televisivo e cinematografico e città gaudente anche con l'afa, pochi si fermano Milano che d'agosto trasforma una landa desolata dove non trovi un ristorante né lavanderia. Ottavia Piccolo invece passerà l'estate a Milano. Lo dice quasi con soddisfazione in piscina, dove si riposa col marito, il giornalista Claudio Rossoni, e il figlio Nicola che ha 7 anni.

Porta i capelli cortissimi, stanca delle lunghe chiome coltivate per lo sceneggiato televisivo *La biondina*: abbronzata, più snella, allegra. «*Questa abbronzatura è dovuta al sole milanese, lo prendo in piscina dove porto Nicola ogni giorno. approfitto per farmi anch'io nuotata*».

Come mai non fuggi da questa città clima impossibile che diventa te quando svuota non offre più possibilità di lavoro? «*Appunto perché io sto lavorando. Stiamo registrando in Rai ben 90 trasmissioni di una nuo rubrica radiofonica "Parole, parole e musica" che sarà trasmessa ogni mattina alle undici, ora del massimo ascolto radiofonico. Io farò insieme Minellono, che l'ha ideata, la conduttrice di questo spettacolo, creato far conoscere gli autori dei testi. Saranno nostri ospiti: Calabrese, Mogol, Belfiore e tanti altri. Si parla troppo dei cantanti e troppo poco degli autori, almeno finché non si decidono anche loro a mettersi interpretare i loro motivi, che ormai molti hanno fatto. La rubrica inizierà a settembre*».

L'attrice ha appena finito al Piccolo teatro di «*Calamity Jane*» uno spettacolo un solo atto sulla

figura femminile del West. Jane Canary fu una donna intrepida, che si arruolò (spacciandosi per uomo) nell'esercito degli Uniti, fu duttrice di e di diligenze e frequentò da professionista squallidi bordelli. Jane viene vista al declino della sua vita — morì a 53 anni — quando poteva più frequentare i saloons né cavalcare selvaggi, allora si chiuse in mandando tutti al diavolo.

«*Sono soddisfatta perché questo lavoro è stato scritto apposta per me da Mino Milani, e due fratelli Frazzi. Mio marito aveva letto per caso libro americano "Lettere e diario Calamity Jane"; rimase colpito mi disse che questa Calamity un personaggio nuovo, adatto alle scene, ben diverso dall'immagine che ci regalato il cinema facendolo interpretare Doris Day o da Yvonne De Carlo. Il cinema aveva fatto un mito quasi lezioso, invece queste lettere salta fuori donna disperata che scrive lettere amarissime questa figlia forse mai esistita*».

Al Piccolo teatro, dove Nicola è andato a vedere la mamma recitare qua ogni sera, il risultato è stato positivo e gli applausi non mancati. La critica invece è attaccata alla differenza alla somiglianza fisica tra personaggio interprete. Questa Calamity Jane avrebbe dovuto avere il viso scavato alla Magnani, occhi infossati, la bruciata dall'alcool, il fisico consunto. «*Insomma non sarei credibile, troppo carina, giovane, con la bocca a cuore e gli occhi ancora fanciulleschi. Ma io mi sono preoccupata di identificarmi anche fisicamente col personaggio, quello che conta è rappresentare sulla scena la storia di un essere umano che può a quella di uno noi afflitto schizofrenia. Del resto si riesce mai ad accontentare la critica: se fai un lavoro classico, ti dicono che non hai coraggio, tiri fuori qualcosa di nuovo, decretano che va*».

Ottavia anni carriera alle spalle (e pensare che ha soltanto anni) preoccuparsi molto, pensa invece con timore possibilità di portare in giro il lavoro in autunno. Sa che troverà molte non solo perché testo è breve e dovrebbe essere affiancato da altro lavoro, ma anche perché manca un finanziatore. «*Al Piccolo si nell'ambito di Milano-estate, dobbiamo fare tutto da soli. E' dura...*».

Adele Gallotti

Avventure per Ida

IDA DI BENEDETTO E' TRA GLI INTERPRETI DELLO SCENEGGIATO D'AVVENTURE DAL ROMANZO DI PIASECKI, PRESTO IN TV

Tra Nureyev e Bolshoj una guerra a distanza

Una lunga tournée con il Boston Ballet per il divo, applauditissimo anche ieri ■ Torino da migliaia di spettatori incuranti della pioggia

TORINO — Dodici ore di fanno bene anche a Rudolf Nureyev. Un viaggio da Londra, sei ore pesanti lavoro fra prove e spettacolo gli regalato, giovedì sera, un viso stanco e tirato e lo avevano spinto a rinchiudersi in camerino evitando incontrare chiunque. all'ora pranzo, eccolo sfoderare, appena sveglio, vi- fresco, occhi riposati, sorri- smagliante che gli levavano almeno dieci dei suoi anni ben portati.

La *Giselle* che ha danzato Valentino per i Punti Verdi gli ha creato non pochi problemi: anzitutto «prima» di giovedì, che segnava il debutto con il Boston in tournée che lo porterà in tutta Italia (*«Ho saputo all'ultimo momento che dovevo ballare, sono arrivato corsa Londra e subito le prove, lo spettacolo... spero che il pubblico sia andato a casa soddisfatto»*). Poi il tempo inclemente ieri che lasciato fuori dai cancelli del palazzo del Valentino fino oltre le un foltissimo pubblico intrepido e intirizzito, disposto sfidare la pioggia scrosciante per assistere anche solo al secondo atto balletto. Due serate concluse comunque

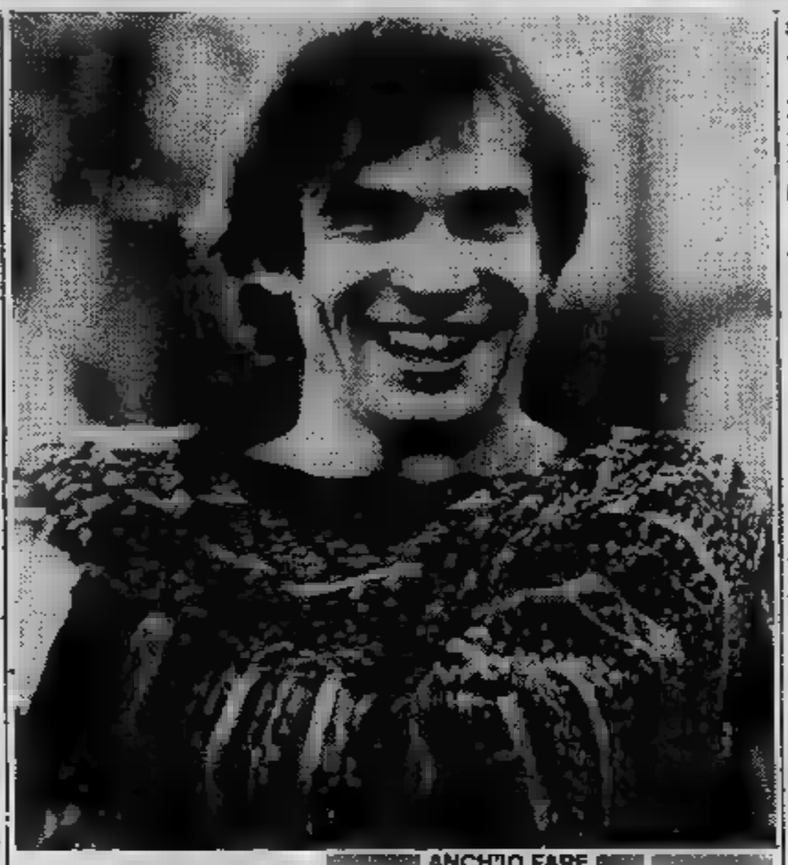

ANCH'IO FARE

dagli applausi migliaia spettatori che, dimenticati il freddo i disagi dell'umidità, sono assiepati intorno palco per un'interminabile ovazione lanci bouquets. Nureyev, amabilissimo, ha sfoderato i sorrisi più seducenti, dividendo il con la deliziosa partner Elaine Bauer, il corpo ballo e gli orchestrali.

Dopo Torino stasera sarà Udine per il *Don Chisciotte*, lo balletto in cui i torinesi lo rivedranno il 9 e il 10 agosto, sempre Valentino: *«Quest'anno niente Roma, Verona Nervi* — precisa polemico in un italiano non perfetto, ma che si fa capire molto bene —. *Ci sono i sovietici Bolshoj in tournée per l'Italia e la loro precisa condizione per venire, è stata quella che non avrei dovuto ballare nelle piazze dove ballavano loro. E così loro Verona Nervi, ed io a Udine o Macerata»*.

A 21 anni dalla famosa fuga durante la tournée dei Kirov Parigi i sovietici dimenticano. Ventun carriera all'Occidente: *«Durante questo periodo ho visto molti giovani ballerini affermarsi diventare famosi»*. è lui il numero uno? *«Non credo numeri, ma continuo ad andare in scena: ho contratti per i prossimi cinque anni»*. dal settembre dell'83, in più, dirigerà corpo ballo dell'Opéra Parigi, chiamato da Bogianckino.

«Sarà un'esperienza interessante», dice. precisa subito che l'arte della danza *«è cosa che si impara mi insegna lavorando insieme, un'arte che si trasmette, che deve passare corpo corpo»*. E scuola del Kirov (*«i ballerini di Leningrado sono più bravi di quelli del Bolshoj Mosca»*) e Balanchine.

Da non molto ha finito di girare film con Nastassija *«Si chiama* Exposed, *il regista è Tobak e in questo film non ballo, faccio parte di un violinista»*. *«Se capita»* farà volentieri altri film. Intanto c'è il rimpianto di non avere interpretato quello Nizhinskij, il mitico ballerino russo dell'inizio del secolo che, con i Ballets Djaghilev, mandò visibilio le platee dell'Europa Belle Epoque: *«Mi sarebbe piaciuto farlo. Ma poi ho litigato con produttore il regista e il progetto tramontato»*.

frattempo il film è stato, con Alan Bates come Djaghilev George De La Pena come Nizhinskij e a Nureyev è piaciuto niente: *«Manca talento. Anche La Pena. E' molto bello, ma non ha talento ballerino né come attore»*.

Lui invece, che talento ne ha sempre avuto, tantissimo, si prepara pesante tournée l'Italia. Poi in agosto sarà in Grecia dove ballerà ad Atene, sotto Parnel teatro di Erode Attico. *«Dopo vorrei fare canzoni, ma mi hanno chiesto di ballare Milano, e vacanze si accorciano»*.

Sergio Trombetta

Cocciante (con Mogol) star degli Anni Ottanta

Incontro (e polemiche) con il dei giovani e degl'innamorati

CUNEO — Riccardo Cocciante, ovvero grinta della passionalità, carica esplosiva del palcoscenico per davvero fino in fondo dopo sera, ha dimostrato nel concerto tenuto l'altra sera «Crazy Boy» di Centallo dove ha cantato per oltre due ore davanti migliaia di giovani entusiasti.

Accompagnato dal New Perigeo di Giovanni Tommazo, il cantautore italo-vietnamita ha dato vita uno spettacolo piacevole e trascinante che ha coinvolto una grande festa i molti fans che hanno cantato e ballato con lui: dalle minigonna e «paperine» alle dodicenni (con mamma) a caccia autografi.

La rivisitata dalla grinta, dunque, funziona fra i giovani/ *«Direi proprio di sì* — commenta Cocciante — *e lo verifico in ogni spettacolo che faccio: siamo in momento particolare in cui c'è la riscoperta della melodia, delle cose semplici lineari comprensibili a tutti. Questo avviene dopo periodo complicato dove si voleva per forza parlare di politica ad ogni costo scelte musicali complicate ed elitarie: io non rinnego la politica, l'impegno sociale, la ricerca filoni musicali nuovi ma dico che ci sono anche altre cose quindi ci deve essere il giusto spazio per altri sentimenti come l'amore o l'amicizia che il pubblico sente "dal dentro" perché sono situazioni di tutti i giorni e, soprattutto, sono situazioni sincere. bluff dura poco»*.

Come giudichi il modo consumare musica in questi primi Anni Ottanta?

«E' chiaramente diverso dal "modo di consumare" qualche tempo fa. Si sceglie quello che si vuole senza una precisa preferenza di stili: prima c'era scuola e tutti gli si andava dietro invece ora funziona un po' tutto, dal melodico al rock, dal jazz disco purché il tutto sia ben fatto, professionalmente corretto. Questo, secondo me, un fatto positivo poiché significa che c'è crescita culturale, maturazione giusti: resto anche me piace ascoltare tutto, barocco be-bop, purché sia fatto».

Da due anni Cocciante ha cambiato paroliere, iniziando intensa collaborazione Mogol (il *golden boy* nostra canzone che ha formato con Lucio Battisti tandem grande successo per molte stagioni) ed il concerto evidenzia bene questa scelta di testi e stile: dai vecchi eseguiti al pianoforte con la rabbia sofferta (da *Margherita Bella senz'anima* a *A mano a mano* a *Primavera*) incisioni recenti interpretate saltellando o passeggiando su e giù per palco.

«E' sono più disteso, più tranquillo, più stesso. Con Marco Luberti la collaborazione è finita proprio per questo di sentirmi più rilassato e sereno così come lo nella vita».

Torniamo un attimo indietro: tu sei nato musicalmente con la scuola romana di Antonello Venditti e Francesco De Gregori: cosa senti d'avere in comune loro?

«Ben poco, davvero, il fatto d'avere realizzato assieme molti concerti e spettacoli. Chiaramente li stimo molto ma hanno generi profondamente diversi dal mio: ti dirò, anzi, che allora io ero, per alcuni giornalisti, la "pecora nera" poiché cantavo l'amore mentre loro cantavano l'impegno così ogni intervista diventava una sorta atto d'accusa nei miei confronti per il mio presunto qualunquismo. Eravamo praticamente soltanto in due a parlare di sentimenti, io Claudio Baglioni, e sembrava dovessimo sparire ma insistito i fatti hanno poi dato ragione».

Mogol è direttore tecnico della «nazionale» calcio cantanti capitanata da Gianni Morandi: è probabile un tuo inserimento in questo «undici canoro»? *«No, no, anche mi piacerebbe molto, ma non so davvero come si gioca, come si tiene un pallone. Io sono nato Saigon e lì i bambini non giocano per la strada dare calci un pallone avviene in Italia così mi manca quest'esperienza e nemmeno mi cimento per non fare delle figure Ma, chissà, forse potrei fare portabandiera»*.

Alberto Gedda

Preistoria da ridere in «Grunt»

ROMA — Gli uomini delle caverne, costituiscono l'oggetto di satira, apertamente comica, nel film *Grunt*, prodotto da Camillo Teti e Ugo Tucci, la cui lavorazione è cominciata in questi giorni.

Si tratta di un soggetto ideato scritto, numerosi collaboratori, da Giorgio Faletti Andy Luotto, che si sono serviti della tecnica dei giornali a fumetti.

I PUNTI VERDI
Se
BRUNO LAUZI

I PUNTI VERDI
Mor alieri
STEEL ORCHESTRA

I PUNTI VERDI
IL FUOCO
Giovanni Pastrone
I GUERRIERI DELL'INFERNO
di Karel Reisz

I PUNTI VERDI
e Andrea Giordana

da Cirio club 84
ore 15,30 e 21
I MARMITTONI
Domani ore 15,30-21

C. Vinzaglio 3
ORE
DISCOTECA

OGGI RIAPERTURA ASTOR
Inaugurazione stagione cinematografica

La Columbia Pictures presenta una Produzione ANTHONY B. UNGER / TOPKICK
CHUCK NORRIS TERRORE IN CITTA' con RON SILVER STEVEN KEATS
TOM KALEM WILLIAM FINLEY BRIAN LIBBY e STEPHEN FURST
Musiche di PETER BERNSTEIN e MARK Scritto da JOSEPH FINLEY
Prodotto da ANTHONY B. UNGER Co-produttore da ANDY
Diretto da MICHAEL MILLER

VEDETELO DALL'INIZIO!
ORARI: 16,35 - 18,40 - 20,40 - 22,40 Viet. minori anni

OGGI AL LUX
Vincitore di 5 Premi Oscar.
Il film che entusiasmato intere generazioni!

VIA COL VENTO
ATTENZIONE: inizio 16,50 - 21

Rete uno

13 — **Vogila di musica**, da Palazzo Barberini ■ Roma. Takahiro Seki pianista. Bach-Busoni: Ciaccona
13,30 **Telegiornale**
16,15 In Eurovisione ■ Auinay-sous-Bois: **Ciclismo. Tour de France**, cronaca diretta
17 — **■ per uno**, varietà per i ra- presentato da Marta Flavi. Questa settimana ■ programma propone ■ quarantunesimo episodio dei cartoni animati ■ ■ Astroboy e ■ storie ■ Bug's Bunny ■ ■ Pantera rosa. C'è anche spazio per giochi ■ premi e storielle
18,10 **Estrazioni ■ Lotto**
18,15 **Le ragioni ■ ■**
18,25 **Speciale ■**
18,50 **Fresco Fresco**, quotidiana ■ diretta di musica, spettacolo e attualità presentata da Bar- ■ D'Urso
19,10 **Tarzan: Tarzan tra le ■ zoni**, film ■ puntate, ■ Kurt Neumann, con Johnny Weissmuller, Brenda Joyce. Terza ed ultima parte — *Palmira, la regina ■ ■ ni decide ■ ■ uccidere gli uomini della spedizione a patto che questi restino per sempre nella tribù. I prigionieri invece cercano subito di scappare scoprendo anche un favoloso tesoro*
19,45 **■ ■ giorno dopo**
20 — **Telegiornale**
20,40 **■ le stelle**, quasi un giornale di musica, ■ e spettacoli in piazza diretto da Christian ■ Sica, con Gianfran- ■ D'Angelo, ■ Marenco, Cristina Moffa, Roberta Manfredi. Quarta puntata. Ospiti di questa sera sono: Riccardo Cocciante e il Teatro Caracas. Per Napoli ieri e oggi vedremo Angela Luce ed Edoardo ■ Crescenzio, mentre Ivan Cattaneo presenterà ■ nuovo ballo per l'estate
21,45 **Quark speciale**, documenti. A ■ di Piero Angela. Seconda puntata: **Gli orfani della foresta**
22,30 **Paris: Autolesionismo**, telefilm
23,35 **Telegiornale** - Da Roma: **Campionati mondiali di scherma**

Rete due

13 — **Tg2 ■ tredici**
13,15 **Cartoni animati**
15 — Da Roma: **Campionati mon- ■ di ■**
17 — **Prossimamente**, programmi per sette sere
17,15 **Flash Gordon**, film ■ puntate; ■ Ford Beebe, con Buster Crabbe
17,35 **Bia, ■ ■ ■ magia**, cartoni animati - **Pippi ■ lunghe: Uno strano ■ pieanno**, ■
18,25 **Estrazioni del Lotto**
18,30 **Tg2 sportsera**
18,50 **La ■ di Duke Street: Povero Catullo, ■ ■ ■ follie...**, sceneggiato — *Questa volta Louisa, proprietaria del Bentick Hotel ■ di scoprire chi da un po' di tempo le spedisce lettere d'amore chiamandola ogni volta ■ nomi di celebri donne ■ ■ poeti. In realtà la cosa la inorgoglisce un poco, e così ci ■ quando scopre che ■ lettere sono solo uno scherzo di studenti*
19,45 **Tg2**
20,40 **■ fascino dell'insolito: Vampirismus**, sceneggiato, con Antonio Salinas, Gino Marinangola, Maria Grazia Maresciallchi, regia di Giul■ Questi — *Storia di una diabolica baro- ■ che si presenta nella casa del conte Ippolito assie- ■ alla bellissima figlia. Il conte s'innamora della ragazza provocando ■ gelosia della madre, innamorata del conte. La genitrice muore improvvisamente ■ ■ prima di avere sprigionato sulla figlia i suoi malefici poteri*
FILM 22 — **L'altra faccia ■ pianeta ■ ■ scimmie**, di Ted Post, ■ Charlton Heston, Kim Hunter, Linda Harrison, Paul Richards, ■ Corey, Nathalie Trundy. Usa, fantascienza 1970 — *Seguito del film precedente: sfuggiti ■ scimmie l'astronauta e la ragazza vengono catturati dagli unici uomini scampati alla guerra atomica: Questi, riuniti ■ una ■ sono in realtà mostri che adorano ■ un dio l'unica bomba rimasta inesplosa. Le scimmie intanto sferrano il loro attacco. L'atronauta cerca disperatamente di salvarsi*
23,35 **Tg2 stanotte - Milano suono**, una settimana di musica nella metropoli degli Anni Ottanta

Rete tre

19 — **Tg3 - Intervallo ■ Primati Olimpionici**
19,20 **Il pollice**, programmi visti e ■ vedere sulla Rete Tre
19,50 **Tuttinscena**, fatti, personaggi e opinioni del mondo dello spettacolo - Intervallo con **Primati Olimpionici**
20,40 **L'ispettore Hackett**, telefilm. Terzo episodio: **Roba ■ scotta**, con Patrick Mower, Vivien Heilbronn — *Stavolta ad Hackett tocca risolvere ■ ■ di droga. Un'organizzazione, comandata da un italiano, spaccia grandi quantitativi di eroina. Un marinaio viene incaricato di piazzare droga leggera che invece ben presto risulta ■ ■ molto pesante. Pedinato da Hackett il marinaio scappa a Londra assieme ad ■ ragazza*
21,30 **Tg3** - Intervallo ■ **Primati Olimpionici**
21,55 **La parola e l'immagine**, documenti
22,30 **Folkitalia**, musicale

Svizzera

15,30 **Ciclismo: Tour ■ France**, ■ diretta delle fasi finali e dell'arrico alla tappa
18,10 **Colpo di scena**, telefilm
19 — **Telegiornale**
19,55 **Il Regionale**, rassegna di fatti e avvenimenti della Svizzera italiana
20,15 **Telegiornale**
FILM 20,35 **Gli anni ruggenti**, di Luigi Zampa, con Nino Manfredi, Gino Cervi, Gastone Moschin, Michèle Mercier. Italia, commedia — *Un assicuratore sotto il fascismo capi- ■ in un paese vicino ■ Roma per vendere alcune polizze. Scambiato per un gerarca in ispezione sotto mentite spoglie, ■ oggetto delle attenzioni di tutti ■ addirittura il federale ■ cerca di fargli sposare sua figlia. Quando scoprono ■ verità nessuno più lo guar- ■ Torna sconsolato a ■ senza neanche ■ polizza*
22,15 **Telegiornale**
22,25 **Lo sport - Telegiornale**

Italia1 58-41-25-23 (Antenna Nord)

14 — **Kronos**, telefilm
15 — **E ■ ■ ■ guardare**, sceneggiato. Replica della prima puntata — *Minatori inglesi organizzano ■ sciopero. Ma il padrone della miniera è deciso ■ ■ cedere. Anche dopo tre mesi*
15,50 **■ da strega**, telefilm
16,35 **Jeeg**, cartoni animati
17 — **Bim Bum Bam**, per i ragazzi: I Superamici, cartoni animati
17,30 **Il giovane Maverik**, telefilm
18,30 **The corruptors**, telefilm
19,30 **Jeeg**, cartoni animati
20 — **Chips**, telefilm
FILM — **La ■ ■ Napoli**, ■ Melville Shavelson, con Sophia Loren, Clark Gable. Usa ■ 1961 — *Avvocato americano va a Napoli per ■ questione legale che lo tocca ■ vicino. Poi ■ conoscenza con un'esuberante italiana che lo affascina ■ allo stesso tempo lo spaventa per via ■ grande diversità di carattere. Vince l'amore*
22,45 **Jerry Lewis show**
23,45 **Coppa ■ Usa-India**
FILM 0,45 **Due contro ■ città**, ■ José Giovanni, con Alain Delon. Francia drammatico 1974

Montecarlo

18 — **Giro ciclistico di Francia ■**
17,15 **Sasuke ■ piccolo ninja**, cartoni animati - **Temple e Tam Tam**, cartoni animati
18,05 **La signora e il fantasma**, telefilm, con Hope Lange, Edward Mulhare
18,35 **I nuovi poliziotti: Terreno ■ caccia**, telefilm — *Un poliziotto molto ansioso prende troppo sul serio il suo lavoro andando contro ogni regolamento*
19,20 **Kiss Kiss: La frattura**, telefilm
19,35 **Telemenù**, ■ ricetta al giorno e utilissimi consigli di cucina presentati ■ Wilma De Angelis
19,45 **Adua**, sceneggiato, con Carlo Simoni, Fiorenza Marcheggiani; regia di Dante Guardamagna. Seconda puntata
■ 20,30 **Andate all'inferno e ■ al diavolo ■ ■ ■ Clegg**, ■ Lindsay Shonteff, con Gilbert Wynne, Norman Claridge. Inghilterra, poliziesco 1975
22 — **A boccaperta**, settimanale di attualità e opinione

Capodistria

18 — **Le avventure dell'Ape Magà**, cartoni animati
18,30 **Pop rock**, musicale
19 — **Bluey: La ■ all'oca selvatica**, telefilm
20 — **Cartoni animati**
20,15 **Telegiornale - Punto d'incontro**
FILM 20,30 **La ■ dei pirati**, di Mario Costa, con Gianna Maria Canale, Massimo Serato, ■ Gabel. Italia, avventuroso ■ — *Un duca assieme alla figlia Isabella esercita una spietata tirannia. Il promesso sposo di Isabella ottiene la liberazione di ■ capitano di marina e di sua figlia, ma la figlia del duca gli fa tendere un agguato ■ lo vende ai pirati. Il capitano sfugge ai sicari, s'impadronisce di ■ nave e si dà alla pirateria*
21,50 **Telegiornale - Tuttoggi**
FILM 22 — **Film**, replica. Titolo non pervenuto in tempo utile

il meglio alla radio

UNO (FM 92, 1)

14,03 **Giallopallido**. Quiz polizieschi ■ premi ■ gli ascoltatori proposti e sceneggiati da Giuseppe Aldo ■
15,03 ■ Colli e Oreste Lionello ■ ■ **di «Permette, cavallo?»** di Guardi, Falqui, Lionello (replica)
16,25 ■ **anni d'oro ■ musica americana**. Programma ■ Marco Folli
17,03 ■ **camping**. Cronache di campeggio ■ l'aggiunta di informazioni utili per la vita all'aria aperta
18 — ■ **Europa**. Colloqui trisettimanali su arte, cultura e spettacolo condotti da Giuseppe Liuccio
18,30 **Autoradio**. Programma di Anna Bontempi e Flavia Soldi
19,30 ■ **jazz** ■ Jazz ■ Kansas City ■ Giorgio Lombardi
20 — **Viva il vino**. Itinerari vinicoli e gastronomici ■ Marina Bartella e ■ Cernilli
21 — **«S» ■ salute**. Divagazioni ■ attualità mediche ■ Luciano Sterpellioni
21,30 ■ ■ Radiodrammi ■ brividi, emozioni, suspense
22 — ■ **rosa ■** Franca Mantelli e Mario Testa
22,28 Teatrino. **Un lavoratore ■ vero**. Radiodramma di Luigi Quartucci

DUE (FM 95,6)

15 — **Piotr Ilijch ■ wski**. Originale ■ diofonico in 13 puntate di Lucia Bruni
15,42 **Hit ■**. Presenta Paolo Testa
16,37 ■ ■ ■ Programma per i meno giovani. Condotto e realizzato ■ Gina ■
17,32 ■ a cura di Tommaso Camuto
18,50 **Splash!** Un tuffo nella musica di ieri, di oggi e di domani. Presenta Carlo De Biasio
21 — ■ **d'estate**. Stagione ■ prosa e mu- ■ ■ Radiodue. **I concerti ■ Sinfo- ■ di Chicago**. Direttore Klaus Tennstedt, violinista Henryk Szeryng

TRE (FM 98,2)

13 — **Pomeriggio musicale** a cura ■ Pierluigi Tabasso
17 — **Spazio Tre**. ■ ■ attualità culturali presentate da Marinella Venegoni
21,10 Dal Salone ■ Tiepolo in Venezia **Musica e ■ Labia**. Viola Aldo Bennici, pianista Gabriella Barsotti
22,30 ■ **Ciani interpreta l'op. 25 di Chopin**
23 — Gaetano Liguori presenta **Il ■**

G. R. P. Canali 42-60-66

FILM 14,05 **1860 I Mille di Garibaldi,** di Alessandro Blasetti, con Giuseppe Giulino, Gianfranco Giachetti. Italia drammatico 1934 — *I giorni che precedettero la partenza di Garibaldi da Quarto. I ribelli siciliani tra crescenti difficoltà attendono l'arrivo [illegible] micie rosse. Finalmente il generale sbarca a Marsala e batte le truppe borboniche*
15,30 **Matt and Jenny,** telefilm
15,55 **Uncle,** telefilm
16,50 **Grp spettacoli**
FILM 17 — **[illegible] Cucchiarella,** di Tiziano Longo, [illegible] Maurizio Mazzei, Celso Faria. [illegible] drammatico 1964 — *Pellicola lacrimosa col piccolo Michelino che fugge dall'orfanotrofio per ritrovare la [illegible] lontana e dopo scontate avventure [illegible] circhi e mendicanti buoni muore sulla tomba della genitrice*
18,30 **Matt and Jenny,** telefilm
18,50 **Le avventure [illegible] Lupin III,** cartoni animati
19,25 **Grp flash**
19,35 **Tribuna famiglia**
20,05 **S.O.S.,** telefilm
20,30 **[illegible] Million dollars man,** telefilm
[illegible] 21,30 **La gran vita,** di Julien Duvivier, con Agnes Fink, Gustav Knuth. Italia-Francia-Germania commedia 1961 — *Un'ingenua sgualdrina aspi[illegible] alla gran vita e si lega a molti uomini: un impresario, un avvocato, un direttore [illegible] teatro, [illegible] ricco borghese, un disegnatore. Le va [illegible] [illegible] tutti*
23,15 **Grp flash**
[illegible] 23,30 **Belle, licenze ed amori [illegible] Decamerone segreto,** [illegible] Walter Pisani, [illegible] Antonella Patti. [illegible] commedia 1973 — *Il saltimbanco-cantastorie Cecco Angiolieri riesce grazie alla sua astuzia [illegible] conquistare le grazie di [illegible] lunga serie di belle dame ritenute impossibili*
0,30 **Dal giornali di oggi,** rassegna della stampa cittadina
FILM 1 — **Un soffi[illegible] di [illegible]** di Michel Gast, con Lea Massari, Debora Duarte. Francia drammatico 1973 — *Giornalista televisivo è affascinato dalla propria domestica, profuga portoghese. Lei però è in [illegible] [illegible] spia che sentendosi crescentemente in colpa decide di espiare*

Canale 5 Canali 32-36-43-61-69

12,30 **Il grande sport di Canale 5**
FILM 16 — **Le meravigliose avventure di Marco Polo,** di Denys De La Patellière, con Horst Buchholz, Anthony Quinn, Orson Welles, Omar Sharif. Francia-Italia avventuroso 1965 — *Marco Polo [illegible] in Oriente per portare [illegible] messaggio del papa al Gran Khan. Ma l'imperatore ha altro a cui pensare, per [illegible] più [illegible] rivolta che il figlio sta organizzando.*
18 — **Love boat,** telefilm
19 — **Dallas,** telefilm
20 — **Mary Tyler Moore,** telefilm
FILM 20,30 **I [illegible] mafiosi,** [illegible] Giorgio Simonelli, con Franco Franchi, Ciccio Ingrassia. Italia commedia [illegible] — *Due inseparabili compagni vengono incaricati [illegible] un boss mafioso [illegible] trasportare una valigia piena d'oro [illegible] Parigi. In realtà la borsa è piena di esplosivo necessario ad [illegible] regolamento di conti. Per giunta viene subito scambiata con quella di un prestigiatore*
22,15 **Harry O,** telefilm
23,20 **Il grande tennis [illegible] Canale 5**
FILM 1 — **Il manichino assassino,** [illegible] Georg Fenadi, con Ray Milland. Inghilterra horror 1974

R.T.A. Canali 62-31-35

13 — **Superseven,** cartoni animati
13,30 **Missione impossibile,** telefilm
17 — **Lo sport**
17,30 **Cartoni [illegible]**
18 — **Missione impossibile,** telefilm — *Serie di telefilm polizieschi imperniati sulle vicende di una squadra specialissima che si cimenta, [illegible] l'ausilio di apparecchi fantascientifici, nella cattura di spie [illegible] criminali sempre considerati imprendibili*
19 — **Cartoni animati**
19,30 **Valle d'Aosta notizie**
FILM 19,45 **Visone nero [illegible] pelle morbida,** di [illegible] Thompson. Germania spionaggio 1971 — *Uno scienziato scopre un nuovo propellente per missili. La formula è affidata ad un agente segreto che deve vedersela con spie di ogni nazione, sesso e genere.*
21,15 **Jason [illegible] Toledo,** cartoni animati
FILM 21,44 **La colonna di Traiano,** di Mircea Dragan, con Amedeo Nazzari. Italia-Romania drammatico 1972 — *I Romani occupano la Dacia, ma non riescono a sottometterne il popolo. Un accorto matrimonio risolve la situazione*
23,15 **[illegible]**

Telestudio (Retequattro) Canali 24-45

14 — **Dancin'Days,** sceneggiato
FILM 14,45 **[illegible] d'acciaio,** con Ann Sheridan, John Lund. Usa drammatico [illegible]
16,30 **Gundam,** cartoni animati
17 — **La piccola Lulù,** cartoni
17,30 **Grand Prix,** cartoni animati
18 — **Black Beauty,** telefilm
18,30 **Dancin'Days,** sceneggiato
19,30 **Love american style,** telefilm
20 — **The Jeffersons,** telefilm
20,30 **Kazinski,** telefilm
FILM 21,30 **Quadriglia d'amore,** di R. Lew, [illegible] Bing Crosby, Zizi Jeanmaire. [illegible] musicale 1956 — *Per mettere su una commedia occorre una soubrette. Il produttore ne trova una, [illegible] cantante [illegible] trova un'altra. Alla fine [illegible] decide per entrambe [illegible] si organizza anche, come nella miglior tradizione, [illegible] doppio matrimonio*
FILM 23 — **Le monache,** con Luc Merenda, Ornella Muti. Italia drammatico 1973 — *Superiora di un convento ha diritti su una miniera d'oro. Muore, [illegible] si scatena [illegible] lotta per la successione giocata [illegible] ogni mezzo*
0,45 **La prima notte di nozze,** Italia commedia 1976

Quarta Rete Canale 22

FILM 13 — **Ritratto [illegible] Jennie,** [illegible] William Dietele, con Jennifer Jones. Joseph Cotten. Usa drammatico [illegible] — *Pittore incontra su [illegible] spiaggia una bellissi[illegible] ragazza, le fa il ritratto ed è l'opera più bella [illegible] [illegible] vita. Lei sparisce, lui la cerca dappertutto. Finalmente la ritrova, giusto [illegible] tempo per scoprire che [illegible] un fanta[illegible]*
14,15 **Sky Hawks,** cartoni animati
17,30 **I-Zemborg,** cartoni animati
18 — **Filmati musicali a richiesta**
19 — **Tutto motori,** automobilismo
20 — **I-Zemborg,** cartoni animati
20,30 **I ragazzi di Indian River,** telefilm
21 — **Il barone,** telefilm
22,10 **Astropanorama**
22,15 **Cisco Kid,** telefilm
FILM 22,45 **Doppia coppia con regina,** con Gabriele Ferzetti. Italia commedia 1972 — *Un meccanico [illegible] deciso [illegible] farsi strada nella vita con ogni [illegible] Diventa l'amante di una miliardaria che gli chiede di ucciderle il marito. Lui ci prova ma non ce la fa. Lei si vendica*
0,15 **Erotissimo**
FILM 0,30 **Tomboy,** [illegible] Claudio Rocca. Italia documentario 1977

Teleradio city Canali 44-47

14 — **La grande vallata,** telefilm
FILM 15 — **Amarti è il mio destino,** di Ferdinando Baldi, [illegible] Narciso Parigi, Franca Rame. Italia commedia 1957 — *Compagni di infanzia vengono divisi dagli eventi della vita. Lei sposa per interesse un grosso creditore di suo padre, mentre lui diventa un noto cantante. Si ritrovano alcuni anni dopo, scoprono [illegible] amarsi [illegible] fuggono insieme*
16,30 **I cartoni [illegible] [illegible] Hanna [illegible] Barbera**
17 — **Anni verdi,** per i ragazzi
17,30 **I cartoni animati [illegible] Hanna e Barbera**
18,30 **[illegible] musicale**
19 — **La grande vallata,** telefilm
20 — **Doris Day,** telefilm
20,30 **Telefilm**
FILM 21,30 **La legge dei fuorilegge,** con Yvonne De Carlo, [illegible] Robertson. Usa western 1964 — *Giudice integerrimo deve giudicare (e probabilmente condannare a morte) il figlio di un ex fuorilegge (ora suo amico), probabilmente innocente. Allora chiede tempo per salvarlo*
FILM 23 — **Il manto rosso,** con Annabella, Conrad Veidt. Usa drammatico 1937
0,45 [illegible]

Quinta Rete Canale 47

14,30 **Josie,** cartoni animati
15 — **The Thing,** cartoni animati
15,30 **Documentario**
16 — **Bluey,** telefilm
FILM 17 — **Gappa, il mostro [illegible] minaccia il mondo,** con Paul Schuman. Giappone fantascienza 1971 — *Solito mostro arriva dallo spazio. Per salvare la terra gli scienziati decidono di svegliare un mostro antimostro*
18,30 **Il piccolo Inch,** cartoni
19 — **The Thing,** cartoni animati
19,30 **Buonasera con...**
20 — **Astroganga,** cartoni animati
FILM 20,30 **Tifone su Nagasaki,** di Yves Ciampi, con Danielle Darrieux, Jean Marais. Francia commedia 1956 — *Un ingegnere francese in Giappone [illegible] divide tra una giovane indigena ed [illegible] connazionale, sua antica fiamma. Non sa decidersi, [illegible] alla fine il tifone decide per suo conto*
FILM 22,15 **Il diavolo che uccide così,** con Mario Adorf, Elke Sommer. Germania drammatico 1959 — *Teppisti tarati non sopportano pentimento e redenzione all'interno della banda [illegible] teppista pentito deve contrattaccare per primo*
23,45 **Bluey,** telefilm
0.45 **Mondo di notte**

Videogruppo Canali 52-54-57

14 — **Asta [illegible] antiquariato,** asta telefonica
16,30 **Goober,** cartoni animati
17 — **Le avventure dell'Ape Magà,** cartoni animati
17,30 **Guida alla sopravvivenza,** piccoli annunci economici in diretta per telefono con Francesca Audero
FILM 17,45 **Il cerchio del diavolo,** film poliziesco per la tv. Con Hansjorg Felmy
19,30 **Cartoni [illegible]**
20 — **N.Y.P.D.,** telefilm
FILM 20,30 **Io sono perversa,** di Alex March, con Ryan O'Neil, Leigh Taylor, Lee Grant. Usa drammatico 1969 — *La giovane amante di un potente uomo d'affari che si [illegible] di fel per ammorbidire i clienti intrattenendoli piacevolmente, s'innamora di un giovane e cerca di coinvolgerlo in un'impresa criminosa. Poiché lui esita lei cerca di ucciderlo, ma si sbaglia [illegible] uccide un innocente. Resta sola*
22,30 **N.Y.P.D.,** telefilm
[illegible] — [illegible]
FILM 24 — **Film**

Tele Subalpina Canale 46

14 — **Scooby Doo,** cartoni animati
FILM 15 — **L'artiglio mortale [illegible] Ta Kang,** con David Chang. Ci[illegible] avventuroso 1973
16,30 **The collaborators,** telefilm
17,30 **Squadra segreta,** telefilm
FILM 18 — **Quando [illegible] impugnò la Colt,** di Raphael Romero Marchent, con Peter Lee Lawrence. Italia western [illegible]
19,30 **The Good Life,** telefilm
FILM 20,30 **Operazione Uranio,** di J. Parker, con J. Longherry. Usa avventuroso 1960

Tv Flash Canali 39-26

FILM 15,15 **I fuorilegge del Kansas,** di Lewis D. Collins, con Holse Peters jr., Peggy Stewart. Usa western 1957
FILM 16,50 **Il tesoro [illegible]** Italia giallo 1959
19,15 **Anteprima sport**
19,30 **Flash [illegible]**
19,45 **Palcoscenico,** telefilm
20,15 **Musica a Torino**
20,45 **Zora [illegible] russa,** sceneggiato
FILM 21,15 **Lo [illegible] di Collegno,** di Sergio Corbucci, con Totò, Erminio Macario. Italia commedia 1962
22,40 **Flash [illegible]**

Rete Manila 1 Canali 37-44

13 — **[illegible] files,** cartoni animati
13,30 **Sherlock Holmes,** telefilm
14 — [illegible]
FILM 14,30 **Il grido delle aquile,** di Charles Haas. Usa guerra 1957 — *Pilota americano deve [illegible] gliere se sacrificare sé [illegible] i compagni*
FILM 16,30 **Taxi love, servizio per signora,** Italia commedia 1976
19 — **Sherlock Holmes,** telefilm
20 — **Il tocco [illegible] diavolo,** telefilm. —
20,30 **[illegible] telefonica**

Studio Nord Canali 49-43

[illegible] 14 — **Femmina senza cuore,** [illegible]
16 — **Alt music,** musicale
FILM 16,15 **Colpo grosso [illegible] Jumbo,** con Joyce Jillson. Usa commedia 1970
18,30 **Cartoni animati**
19,05 **Giorno dopo giorno,** almanacco
19,15 **Canavese oggi**
20,10 **Kodjak,** telefilm
FILM 20,50 **L'uomo che mente,** di Alain Robbe-Grillet, [illegible] Jean-Louis Trintignant. Francia drammatico 1968
22,30 **Canavese oggi**
FILM 23 — **Film**

Telecupole Canali 57-64

14,30 **Calcio brasiliano**
15,30 **La principessa [illegible]**
[illegible] — **Concorso teen-agers**
17 — **Lassie,** telefilm
17,30 **Telefilm**
18,30 **La principessa Zaffiro,** cartoni animati
19,30 **Spazio 4**
[illegible] — **Cartoni [illegible]**
20,30 **Splendori e miserie delle cortigiane,** sceneggiato
21,30 **Piazza grande,** spettacoli [illegible] diretta dalle piazze del Piemonte
23,30 **Rombo tv,** automobilismo
0,30 **Dick Powell,** telefilm

A3 Piemonte 33-25-27-71-39

14 — **Il re del quartiere,** telefilm
FILM 14,30 **Film,** titolo non pervenuto in tempo utile
16 — **Khoseldon** telefilm
FILM 16,30 **Film,** titolo non pervenuto in tempo utile
18 — **Hulk,** telefilm
19 — **Le [illegible] [illegible] Gulliver,** cartoni animati
20 — **Il re del quartiere,** telefilm
FILM 20,30 **Film,** titolo non pervenuto in tempo utile
22 — **Combat,** telefilm
FILM 23 — **Film**

Rete uno

11 — Messa
11,55 **Incontri della domenica,** rubrica di attualità religiosa
13 — **Voglia di musica,** da Palazzo Barberini a Roma. Rodolfo Bonucci violinista; Claudio Curti Gialdino pianista. Johannes Brahms: Scherzo; Fritz Kreisler: Sincopati - Tamburino cinese; Pablo Sarasate: Fantasia sulla Carmen di Bizet; Fritz Kreisler: Liebesleid
13,30 **Telegiornale**
16,15 In Eurovisione da Parigi: **Tour France,** diretta
17 — **La vita sulla Terra,** documentario. Terza puntata: le prime foreste. — *Circa 400 milioni di anni fa la vita uscì dal mare e cominciò ad invadere rapidamente la terraferma. Muschi, alghe e licheni dovettero affrontare il problema del sostegno del proprio corpo nonché quello della riproduzione*
17,45 **La donna e cuori,** sceneggiato. Con Ubaldo Lay, Amedeo Nazzari, Mario Roval, Guido Celano, Piero Gerlini, Gabriella B. Andreini. Regia di Leonardo Cortese. Quarta puntata, replica (registrazione effettuata nel 1969). — *A Madden il tenente Sheridan scopre che la società è in realtà interessata ad affari più fruttuosi e pericolosi di quelli che usa come copertura. La situazione si fa però sempre più delicata: pressato tra opinione pubblica e superiori, Sheridan scopre che i possibili colpevoli non certamente da cercare tra i sospettati*
18,50 **Trapper: Linea calda,** telefilm. — *Una telefonata occasionale riflettere Gonzo sui problemi della solitudine. Poi ha un'idea e propone di installare una sorta di telefono in ospedale. L'iniziativa ha successo. scopre un piccolo mondo nascosto*
20 — **Telegiornale**
20,40 **Una Alice,** film per la tv. Con Helen Morse, Gordon Jackson, Dorothy Allison. Seconda puntata
22,05 **Hit parade,** i successi settimana
22,35 **La sportiva,** cronache filmate commenti sui principali avvenimenti della giornata - Da Youngtown (Ohio): Bum Bum Mancini - Espagna, titolo iniale pesi leggeri
— **Telegiornale**

Rete due

11 — **Concerto dell'arpista Clau** : Georg Händel: Passacaglia; Domenico Scarlatti: Due sonate; Muzio Clementi: Andante con variazioni; Gioacchino Rossini: Sonata; Camille Saint-Saëns: fantasia; Sylvano Bussotti: Fraglentations per due arpe
11,45 La grande avventura del progresso, documentario. Prima puntata: reazioni a catena
12,35 **Mindy:** Mork invisibile, telefilm
13 — **Tg2 tredici**
13,15 **Tg2 sport,** telecronache di avvenimenti sportivi dall'Italia e dall'estero: in Eurovisione da Le Castellet (Francia): Automobilismo: Gran Premio di Formula di Francia - Da Pescara: Ciclismo: Trofeo Matteotti
16,45 **E invece no,** pensieri, parole musiche Edoardo Bennato. Prima puntata: Dietro
17,50 mare vivere, documentario
18,55 **L'America in** L'appuntamento, telefilm. — *Cyril piuttosto timido. Dopo aver conosciuto una ragazza estremamente carina non ha il coraggio di chiamarla al telefono per fissare appuntamento. Il suo amico Dave lo aiuta*
19,50 **Tg2**
20 — **Tg2 domenica sprint,** fatti e personaggi della giornata sportiva
20,40 **un italiano,** un programma ideato e realizzato da Alberto Sordi. Terza puntata. — *La seconda guerra mondiale stata per ogni italiano un'esperienza traumatica. Sordi descrive serie di personaggi che in quegli anni si arrabattano per sopravvivere. Vedremo quindi sequenze tratte da* I due nemici, Tutti casa, Polvere di stelle Una vita difficile
21,50 **Il ritorno casa,** commedia di Harold Pinter. Con Vivien Merchant, Ian Holm: — *Un professore di filosofia che vi in California torna Londra per presentare la moglie padre, allo zio e ai fratelli. Tutti si comportano in modo ambiguo verso di lei che comunque ripaga allo stesso modo*
22,55 **Tg2 stanotte - Milano suono,** una di nella metropoli degli Anni Ottanta

Rete tre

12 — Da Marsciano: **Ciclismo:** campionato mondiale juniores
15,30 **sportiva,** telecronache a diffusione nazionale: Nuoto, Genova: Memorial Morena
19 — **Tg3 - Intervallo Primati Olimpici**
19,20 **tournée,** cronache un'estate rock: Alberto Camerini in concerto. — *Nato 31 anni fa a San Paolo del Brasile, Camerini iniziò la carriera musicale come cantautore impegnato.*
20,10 **Speciale Orecchiocchio:** Con i Beat
20,40 **Ciak parla,** Firenze con successo, documenti. Terza puntata. A parlare dei loro successi oggi sono: il regista Mauro Bolognini, l'attrice Pamela Villoresi le colleghe Lucia Poli Ilaria Occhini
21,10 **Speciale Orecchiocchio,** con il Giardino Dei Semplici
21,25 **Tg3- Intervallo con Primati Olimpionici**
21,50 **Sport Tre,** cronache, commenti,
22,20 **Concerto di Marcotulli**
22,55 **la prima repubblica marinara,** documenti

Italia 1 (Antenna Nord) 58-41-25-23

8,30 **piccola Lulù,** cartoni ani- - **I ragazzi della montagna di fuoco,** cartoni animati - **Sally la maga,** cartoni animati
10,30 **Due città,** José Giovanni, con Alain Delon. Francia drammatico 1974 — *criminale e poliziotto sono amici*
12 — **Speciale Cannes**
12,30 **Il giovane Maverick,** telefilm
13,15 **Cronaca incontro di boxe**
14 — **Coppa Davis:** Romania-Cile
FILM 15 — **E le stanno a guardare,** sceneggiato. Replica della seconda puntata — *I minatori terminano lo sciopero*
16,30 **Cartoni**
17,30 **Il circo stelle,** varietà
18,30 **The corruptors,** telefilm
19,30 **Jeeg,** cartoni animati
20 — **Chips,** telefilm
FILM 21 — **Una vera amicizia,** di Jack Starret, Johnny Cash, Diane Ladd. commedia
22,45 **Amori e guerra,** sceneggiato. Seconda puntata
23,45 **Montecarlo show**
FILM 0,30 **La il servizio segreto uccide,** Luc Merenda. poliziesco 1975

Montecarlo

13,15 In diretta e in Eurovisione da Le Castellet (Francia): **Premio di Francia Formula 1**
15,45 **Tour France**
17,15 **Il piccolo ninja,** cartoni animati - **Tel e Tam Tam,** cartoni animati
18,05 **La signora e il fantasma,** telefilm. Con Hope Lang, Edward Mulhare
18,30 **Notizie flash**
18,35 **I nuovi poliziotti:** Il dilemma, telefilm. — *Viene rapito un bambino e i poliziotti ricevono richiesta di soccorso per telefono*
19,20 **Kiss Kiss,** telefilm
19,35 **Telemenù,** una ricetta al giorno e utilissimi consigli cucina presentanti da Wilma Angelis
19,45 **Adua,** sceneggiato. Con Carlo Simoni, Fiorenza Marcheggiani. Terza puntata
FILM 20,30 **Boulevard,** Julien Duvivier, Jean-Pierre Léaud, Magali Noël. Francia drammatico
21,50 **Oroscopo**
21,55 **Bollettino meteorologico**
22 — **Monitro solitario,** telefilm
22,45 **style,** telefilm
23,10 **Notiziario**

Svizzera

13,15 In Eurovisione da Le Castellet (Francia): Automobilismo: **Gran Premio di Francia,** cronaca diretta
15,30 **Ciclismo: Tour France,** cronaca delle fasi finali e dell'arrivo della tappa
17,40 **La grande vallata,**
18,30 **Settegiorni,** le anticipazioni dei programmi radiotelevisivi e degli appuntamenti culturali della Svizzera italiana
19,15 **pianoforte,** invito all'ascolto di Guido Salvetti. Dodicesima puntata
20,15 **Telegiornale**
20,35 **Giallo** Il terzo invitato, sceneggiato. Con Gianni Mantesi, Mario Carotenuto, Della Boccardo, Ottavio Fanfani, Gino Labagetto, Giancarlo Padoan, Carlo Benenti. Terza puntata
21,30 **La domenica sportiva**
22,30 **Telegiornale**

Capodistria

18 — In Eurovisione da Le Castellet (Francia): **Automobilismo: Gran di Formula 1 Francia**
19 — **Telefilm**
FILM 20,15 **Non perdiamo la testa,** di Mauro Mattoli, con Ugo Tognazzi, Carlo Campanini. Italia commedia 1959. — *L'ingenuo figlio di una bisbetica portinaia riceve giorno un invito inaspettato. La presidentessa di un comitato di beneficenza si propone di fargli passare felicemente i pochi giorni di vita che secondo un medico gli rimangono. In realtà rarissima malattia di cui si crede sia vittima il giovane affligge invece un sub vicino di casa, ma lui se la gode lo stesso sfuggendo un maniaco della scienza che vorrebbe collezionare cranio. La pacchia finisce, ma lui ha trovato l'amore*
21,45 **Una voce dal Friuli,** musicale
22,45 **Film**

il meglio alla radio

UNO (FM 92,1)

9,30 **Santa Messa**
10,15 Corrado presenta **La mia per tua domenica**
11 — Marina Morgan e Oreste Lionello in **L'estate «Permette, cavallo?»** di Guardi, Falqui e Lionello
12,30 Silvana Pampanini Sergio Centi presentano **bianca - Estate**
13,15 **Rally**
14,40 Diana Braschi Mimmo Fusco presentano **bianca - Estate (2ª parte)**
18,30 Antonella Steni Leo Valeriano in **Roma York andata e ritorno**
19,45 **Stripsodia.** Programma musicale di Marco Manusso
20,12 Giorgio Bandini, Loris Barbieri Paolo Modugno presentano **Signore signori, la è finita...** (replica)
21 — Stagione lirica d'estate di Radiouno **Le signore del** Opera buffa in un atto di Armand Lapointe. Musica di Jacques Offenbach
22 — **parole un giorno** (replica)

DUE (FM 95,6)

9,35 **Subito quiz.** Duello al sole tra «vacanzieri» e «cittadini» arbitrato da Claudio Lippi
11 — **La musicale americana.** Presenta Delia Scala
12,48 **Hit Parade** (ovvero dischi caldi). Presenta Paolo Terzi
13,41 **Sound-Track.** Curio, informazioni, ricordi di vecchi e nuovi films e delle loro musiche. Presenta Francesco Valrano
14,05 **Domenica noi estate - Sport.** Musiche avvenimenti sportivi in diretta commentati
19,50 **Il pescatore di perle.** Proposte confidenziali senza pregiudizi di Franco Soprano
20,50 **Splash!** Un tuffo nella di ieri, oggi di domani. Presenta Carlo De Blasio
22,50 **Europa.** Uno scrittore e la sua terra

TRE (FM 98,2)

8,30 **Concerto del matti** (2ª parte)
10 — **Uomini e profeti.** Letture dalla Bibbia
12,40 **Speciale** Scelta critica produzione discografica '81-82
14 — **Antologia di**
17 — **Der Rosenkavalier** (Il cavaliere della rosa). Commedia per musica in tre atti di Hugo von Hofmannsthal. Musica di Richard
21,15 **Rassegna delle riviste**
21,25 **Süddeutscher Rundfunk di Stoc** Direttore Sergiu Celibidache

G. R. P. Canali 42-60-66

FILM 10,05 **Disco Delirio**, di O. Roy, con Dalila Baglioni, Maurizio Micheletti. Italia musicale 1979 — Due coppie di ballerini si affrontano sulle piste [illegible] balere milanesi. Ci sono drammi e love story. Poi c'è [illegible] vicenda [illegible] protagonista che compera una maximoto e non ha i soldi per pagarla
11,30 **Telefilm**
11,45 **Vangelo** [illegible]
[illegible] — **Le avventure di Gulliver**, cartoni animati
12,30 **Starzinger**, cartoni animati
13 — **Starzinger**, cartoni animati
13,30 **Le avventure di Lupin III**, cartoni animati

FILM 14,05 [illegible] **di mezzo secolo**, [illegible] Pietro Germi, Glauco Pellegrini, R. Rossellini, Antonio Pietrangeli, con Alberto Sordi, Franco Interlenghi, Antonella Lualdi, Lea Padovani. Italia commedia 1955 — [illegible] *amori in cinquant'anni di storia patria. C'è un bell'episodio* [illegible] *Rossellini con* [illegible] *struggente storia di un fidanzato* [illegible] *muore durante la prima guerra mondiale*
15,30 **Billy**, telefilm
15,55 **I diamanti del presidente**, [illegible]

[illegible] 17 — **Rapina a nave armata**, di Irving S. Becher, [illegible] Ernie Kovaks. Usa commedia 1962 — *Una coppia di fidanzati va in crociera a bordo di una nave* [illegible] *proprietà del padre di lei. Un malvivente coadiuvato da* [illegible] *banda prende possesso della nave. Esilaranti avventure e lieto* [illegible]
18,30 **Matt and Jenny**, telefilm
18,50 **Il museo del crimine**, telefilm
20,05 **Orson**, telefilm
20,30 **Capitani** [illegible] telefilm

FILM 21,30 **Texas addio**, [illegible] Ferdinando Baldi, con Franco Nero, [illegible] Montes. [illegible] western 1966 — *Ex sceriffo* [illegible] *di vendi-* [illegible] *degli uccisori del padre. Lo aiuta* [illegible] *fratello.* [illegible] *costa moltissimo ma alla fine ce la fa*

FILM 23,30 **Storie proibite** [illegible] **cinque lolite**, di Walter Boos, con Veronique Vendell. Germania commedia 1972 — *Film hard* [illegible] *purgato in versione televisiva. C'è il solito pretesto dell'inchiesta*

FILM 1 — [illegible] di Ruggero Deodato, con Lionel Stander. Italia avventuroso 1969

Canale 5 Canali 32-36-43-61-69

8,30 **Cartoni animati**
12 — **Superclassifica show**, i filmati delle canzoni della hit parade. Con Ivan Graziani, Nada, [illegible] Sayer, i Queen, Loredana Berté, Marcella Bella, Garbo
13 — [illegible] **famiglia americana**, telefilm
FILM 14 — **Anonima cocottes**, di Camillo Mastrocinque, con Anita Ekberg. Italia commedia 1960 — *Un impiegato di ban-* [illegible] *onestissimo, proprio per la* [illegible] *onestà viene licenziato*
15,30 **Alice**, telefilm
15,30 **Mary Tyler Moore**, telefilm
17 — **Five**, varietà
17,05 **Popcorn**, musicale
18 — **Love boat**, telefilm
19 — [illegible] telefilm
20 — **Alice**, telefilm
[illegible] 20,30 [illegible] [illegible] **I quattro**, di Steno, con Totò, Aldo Fabrizi, Peppino De Filippo. [illegible]la commedia 1963 — *Movimentata giornata* [illegible] *un commissario di polizia* [illegible] *cui è stata rubata la macchina*
22,10 **Harry O**, telefilm
23,10 **Claudio Baglioni in concerto**, musicale
FILM 23,45 [illegible] **e il professore**, di Howard W. Hawks, [illegible] Danny Kaye. [illegible] musicale 1947

R.T.A. Canali 62-31-35

12,45 [illegible]
FILM 13 — [illegible] [illegible] Sergio Bergonzelli, con Fred Beir, Gérard Blain. Italia, spionaggio [illegible] — *Scienziato inglese viene in Italia* [illegible] *è misteriosamente ucciso. Un agente segreto indaga sulla sua morte e sgomina la solita gang anche gironzolando un po' per l'Europa*
[illegible] 16,30 **La colonna di Traiano**, di Mircea Dragan. [illegible] Amedeo Nazzari. Italia-Romania. [illegible] rico 1972 — *I romani conquistano* [illegible] *Dacia,* [illegible] *non del tutto perché continuano fermenti* [illegible] *ribellione*
18 — **Jason e Toledo**, cartoni ani- [illegible]
18,30 [illegible]
19,30 **Cartoni animati**
20,15 **Videostars** [illegible] **concerto**
FILM 20,45 **Milano** [illegible] di Umberto Lenzi, con Antonio Sabato, Philippe Leroy. Italia, poliziesco 1973 — *Boss della droga impone al boss* [illegible] *prostituzione di far spacciare eroi-* [illegible] *dalle sue ragazze, poi pretende di dettare legge* [illegible] *fa scoppiare* [illegible] *sanguinosa guerra. Dall'America arriva un poco fidato pacificatore*
23.15 [illegible] **Impossibile**, telefilm

Telestudio (Retequattro) Canali 24-45

8.30 **La piccola Lulù**, cartoni animati
9 — **Grand Prix**, cartoni animati
9.30 **Gundam**, cartoni animati
10 — **Cartoni animati**
10.30 **Black Beauty**, telefilm
11 — **Vietnam reportage**, documentario. Replica
11.30 **I grandi match di boxe**
12,30 **Telefilm**
13 — **Due onesti fuorilegge**, [illegible] film
14 — **Special Branch**, telefilm
FILM 14,45 **Film**, titolo non pervenuto in tempo utile
16,30 **Gundam**, cartoni animati
17 — **La piccola Lulù**, cartoni animati
17,30 [illegible] **Prix**, cartoni [illegible]
18 — [illegible] **Beauty**, telefilm
18,30 **Special Branch**, telefilm
19,30 **Love american style**, telefilm
20 — **The Jeffersons**, telefilm
20,30 **Kazinski**, telefilm
FILM 21,30 **I** [illegible] [illegible] **ri del Texas**, [illegible] William Hale, con James Caan, Michael Sarrazin. Usa
FILM 23 — **Il nostro uomo a Marrakesh**, con Senta Berger, Klaus Kinski. Germania giallo 1968
FILM 0,45 **Un ospite gradito** [illegible] **mia moglie**, [illegible] J. Skolimowski, con Gina Lollobrigida. Usa

Quarta Rete Canale 22

12 — **Filmati musicali**
12.15 **I-Zemborg**, cartoni animati
12,45 **Cisco Kid**, telefilm
13.15 **I ragazzi di Indian River**, telefilm
13,45 **Ski Hawks**, cartoni animati
14,15 **I-Zemborg**, cartoni animati
17.30 **I-Zemborg**, cartoni animati
18 — **Filmati musicali a richiesta**
19 — [illegible] **barone**, telefilm
20 — **I-Zemborg**, cartoni animati
FILM 20,30 **L'ultimo dei Mohicani**, [illegible] Matteo Cano, con Jack Taylor. Italia, avventuroso 1965 — [illegible] *XVIII secolo un mohicano e suo figlio, ultimi della stirpe, si schierano a fianco degli inglesi contro i francesi. Riescono anche a salvare le figlie del colonnello. Il più giovane però perde* [illegible] *vita*
22.10 **Astropanorama**
22.15 **Cisco Kid**, telefilm
FILM 22,45 **Colpo rovente**, [illegible] Pietro Zuffi. Italia, giallo 1970 — *Un poliziotto uccide un uomo. Poi* [illegible] *un caso, finge* [illegible] *indagare e mette anche le mani sulla solita banda di trafficanti in stupefacenti. Tranquillamente poi archivia il tutto*
0,15 **Erotissimo**
FILM 0,30 **Film**

Teleradio city Canali 44-47

8,30 **La grande vallata**, telefilm
9 — **I cartoni** [illegible] **Hanna e Barbera**
10,30 **La strada lungo** [illegible] Usa, avventuroso
12 — **I** [illegible] **animati di Hanna e** [illegible]
12,30 **Doris Day**, telefilm
13 — **Sulle** [illegible] **della California**, telefilm
14 — **La grande** [illegible] telefilm
FILM 15 — **M**[illegible] [illegible] **pugnali**, [illegible] Fritz Lang, [illegible] Gary Cooper. Usa, spionaggio 1946 — *Durante* [illegible] *seconda guerra* [illegible] *un agente segreto americano* [illegible] *in Italia per cercare di liberare* [illegible] *scienziato atomico che i tedeschi costringono a lavorare per loro minacciando* [illegible] *uccidergli la figlia*
16,30 [illegible]
17 — **Doris Day**, telefilm
17.30 **I cartoni animati di Hanna e** [illegible]
[illegible] — **La grande vallata**, [illegible]
20 — [illegible]
FILM 20,30 [illegible] **e uccellini**, [illegible] Pier Paolo Pasolini. [illegible] Totò, Femi Benussi, Ninetto Davoli. Italia, drammatico [illegible]
FILM 23 — **I lupi** [illegible] **Texas**, con Rory Calhoun. Usa, western 1965
FILM 0,45 **... Dopo di** [illegible] [illegible] **il maschio e la divora**. Spagna, drammatico 1971

Quinta Rete Canale 47

10 — **Mattinata insieme**
FILM 11 — **Gerusalemme liberata**, [illegible] Francisco [illegible]. Italia, avventuroso 1957 — *Più o meno le vicende* [illegible] *nel poema,* [illegible] *in modo meno epico*
12.30 **Astroganga**, cartoni animati
FILM 13 — **Lui**, [illegible] **e il** [illegible] [illegible] Anton Giulio Majano, con Walter Chiari. Italia, commedia 1961 — *In una fabbrica* [illegible] *conser-* [illegible] *marito* [illegible] *moglie proprietari hanno come* [illegible] *due coniugi americani.* [illegible] [illegible] *lo scambio* [illegible] *mogli,* [illegible] [illegible] *ai pugni*
14,30 **Pussycat**, cartoni animati
15 — **The Thing**, cartoni animati
15,30 [illegible]
16 — **Bluey**, telefilm
FILM 17 — **L'uomo** [illegible] **contro i pirati**, con George Hilton. Italia, avventuroso 1965
18,30 **Il piccolo Inch**, cartoni animati
19 — **The Thing**, cartoni animati
19,30 [illegible] **con...**
20 — **Astroganga**, cartoni animati
FILM 20,30 [illegible] **ore di violenza per una** [illegible] **imprevista**. [illegible] George Hilton. Italia, giallo 1973
FILM 22,15 **Film**, titolo non pervenuto in tempo utile
23,45 **Bluey**, telefilm

Videogruppo Canali 52-54-57

FILM 10,30 **Giungla di cemento**, di Joseph Losey, con Stanley Baker, Margit Saad. Inghilterra drammatico 1960 — *Ex carcerato ha organizzato* [illegible] *colpo, e appena uscito lo mette a segno. Lo prendono, ma il complice lo libera per sapere dove ha nascosto il bottino. Lui preferisce ucciderlo piuttosto di parlare*
12,05 **N.Y.P.D.**, telefilm
FILM 13 — **Venere**, film poliziesco per la tv. Con Hansjorg Felmy
14,30 **Film**, titolo [illegible] pervenuto in tempo utile
16 — **Usuf**, cartoni animati
FILM 17,30 **Intreccio familiare**, film poliziesco per la tv. Con Hansjorg Felmy
19 — **Torino, 23 quartieri una città**
19,30 **Cartoni animati**
20 — **N.Y.P.D.**, telefilm
FILM 20,30 **La** [illegible] **ombra** [illegible] **Riata**, di Barry Shear, con Richard Harris, Rod Taylor. Usa western 1974 — *Dopo* [illegible] *rapina, per sfuggire* [illegible] *cattura, un bandito uccide* [illegible] *moglie dello sceriffo Riata. Questo decide di vendicarsi, butta via la stella e* [illegible] *il fuorilegge*
22,30 **Don August**, telefilm
23 — **La strana coppia**, telefilm
FILM 24 — **Film**

Tele Subalpina Canale 46

FILM 13 — **Il segreto di Buddà**, Italia, spionaggio 1966
14,30 **The collaboratora**, telefilm
[illegible] 15,30 **Per un dollaro di gloria**, con Broderick Crawford. Italia, western 1968
17 — **Korg**, telefilm
[illegible] 17,30 **Film**, titolo non pervenuto in tempo utile
19 — **Squadra segreta**, telefilm
FILM 20,30 **La furia degli Apaches**, con Frank Latimore, G. Gordon. Usa, [illegible] 1963
FILM 22 — **Film**

Tv Flash Canali 39-26

FILM 13,25 **Lo** [illegible] **di Collegno**, [illegible] Sergio Corbucci, [illegible] Totò, Erminio Macario. Italia, commedia [illegible]
14,50 [illegible]
FILM 15 — **Il** [illegible] [illegible] Italia, giallo 1959
FILM 17 — **L'aquila e il falco**. Usa, [illegible] venturoso 1950
19,05 **Speciale attualità**
20,15 **Appuntamento con lo spettacolo**
20,45 **Diario di soldati**
FILM 21,10 **Intrigo a Parigi**, con Jean Gabin. Francia, commedia 1965

Rete Manila 1 Canali 37-44

19,— [illegible] **Jaws**, [illegible] [illegible]
19,30 **Sherlock Holmes**, telefilm
20 — **Il tocco del** [illegible], telefilm
21 — **Varietà**
FILM 22 — **Hong Kong, porto** [illegible] **per** [illegible] **bara**, [illegible] Manfred R. Kholer, con Heinz Drache. Germania, avventuroso [illegible] — *Investigatore indaga sull'omicidio di un banchiere inglese e di sua moglie cinese*
FILM [illegible]4 — **Gloria per un traditore**. Jugoslavia, guerra 1968 — *I tedeschi catturano un partigiano e lo rilasciano subito dopo per farlo credere* [illegible] *spia.*

Studio Nord Canali 49-43

FILM 11 — **L'uomo che mente**, con Jean-Louis Trintignant. Francia, drammatico 1968
13,15 **Scacco matto**, telefilm
FILM 14,45 **Prepotenti più di prima**, con Aldo Fabrizi
16,15 **Scacco matto**, telefilm
FILM 17,15 **Femmina** [illegible] **cuore**. [illegible] drammatico 1952
19 — **Giorno dopo giorno**, almanacco
19,15 **Kodiak**, telefilm
19,45 **Scacco matto**, telefilm
FILM 21,20 **Colpo grosso al Jumbo**, Usa, commedia 1970
FILM 22,50 **Film**

Telecupole Canali 57-64

13 — **Piazza grande**, replica
15 — **Calcio brasiliano**
FILM 16 — **Cappello a cilindro**, intervista di Maurizio Costanzo
17 — **Cartoni animati**
17.30 **Telefilm**
18.30 **La principessa Zaffiro**, cartoni animati
19,30 **Servizi speciali**
[illegible] — **Lassie**, [illegible]
21 — **Up close Hollywood**, varietà
FILM 21,30 **Sparone selvaggio**, con John Wayne. Usa, western 1948
23 — **Calcio brasiliano**
24 — **Telefilm**

A3 Piemonte 33-25-27-71-39

14 — **Il re del quartiere**, telefilm
FILM 14,30 **Film**, titolo non pervenuto in tempo utile
16 — **Khoseidon**, telefilm
FILM 16,30 **Film**, titolo non pervenuto in tempo utile
18 — **Hulk**, telefilm
19 — **Le** [illegible] **di Gulliver**, cartoni animati
19,50 **Josie**, cartoni animati
20,10 **Il re del quartiere**, telefilm
FILM 20,30 **Film**, titolo non pervenuto in tempo utile
[illegible] — **Combat**, telefilm
FILM 23 — [illegible]

STAMPA SERA

CRITICA		PUBBLICO	
Capolavoro	★★★★★	Eccezionale	●●●●●
Ottimo	★★★★	Successo	●●●●
Favorevole	★★★	Consensi	●●●
Discusso	★★	Discordi	●●
Mediocre	★	Scarso	●

PRIME VISIONI

Ambrosio — c. Vitt. Emanuele 52 — Tel. 547.997 — Lire 4000
Hair, di Milos Forman con John Savage, Treat Williams, Beverly D'Angelo (Usa-Colori) — Giovane recluta in partenza per il Vietnam, incontra un gruppo di hippies e diventa loro amico. Non vietato
15,40; 17,55; 20,10; 22,25 — Musical drammatico — Riedizione '78

Ariston — v. Lagrange 31 — Tel. 346.147 — Lire 4000
CHIUSO PER FERIE

Arlecchino — c. Sommeiller 22 — Tel. 387.190 — Lire 4000
CHIUSO PER FERIE

Astor — v. Viotti 8 — Tel. 519.516 — Lire 4000
Terrore in città, di Michael Miller, con Chuck Norris (Usa-Colori) — La scienza ha creato un mostro imbattibile e crudele che semina il terrore. Un uomo ha l'incarico di distruggerlo ad ogni costo. Vietato 18.
16,15; 18,25; 20,30; 22,35 — Giallo-horror — Oggi la prima

Augustus — p. G.L.N. 245 — Tel. 539.714 — Lire 4000
Taxi Driver, di Martin Scorsese, con Robert De Niro, Jodie Foster, Albert Brooks. (Usa-Col.) — Storia di un uomo qualunque che in questa frenetica società odierna sogna e cerca di diventare «qualcuno». Viet. 14
15,40; 17,55; 20,10; 22,25 — Drammatico — Riedizione '77

Capitol — v. S. Dalmazzo 24 — Tel. 540.605 — Lire 4000
CHIUSO PER FERIE

Centrale D'ESSAI — v. C. Alberto 27 — Tel. 546.110 — Lire 3500
Il sogno di Laura, di George Sluizer, con B. Andersson, A. Perkins, S. Dumas (Usa-Colori) — Dell'assistente di Ingmar Bergman alla sua prima opera, la storia d'amore, dolce, morbosa e tormentata di due donne. Vietato 18
15,15; 17; 18,45; 20,40; 22,30 — Drammatico — Oggi la prima

Cristallo — v. Golto 5 — Tel. 650.71.00 — Lire 4000
CHIUSO PER FERIE

Doria — v. Grattoni — Tel. 542.402 — Lire 4000
L'uomo più pazzo del mondo, di J. Abrahams, D. e J. Zucker, con Robert Stack, Julia Hagerty (Usa-Colori) — Farsesche peripezie di un jet incontrollato essendo l'equipaggio vittima di un malessere misterioso. Non viet.
16,05; 17,45; 19,25; 21; 22,40 — Commedia — Riedizione '80

Gioiello — v. C. Colombo 31 — Tel. 890.789 — Lire 4000
Eccezionale rassegna di Woody Allen. **Manhattan**, con W. Allen, Diane Keaton, Meryl Streep, Michael Murphy (Usa-Col.) — Il meraviglioso paesaggio di New York fa da sfondo alle nevrosi di due coppie. Segnalato critica.
16,30; 18,30; 20,30; 22,30 — Commedia — Riedizione '78

Keller STUDIO — v.le Mad. Campi, 1 — Tel. 215.613 — Lire 4000
«Arriva Bond» rassegna cinematografica: **A. 007 Missione Goldfinger**, di Terence Young, con Sean Connery, Gert Frobe (G.B.-Col.) — Megalomane tenta di impadronirsi a Fort Knox del tesoro degli Stati Uniti. Non vietato
18,15; 21,15 — Avventuroso — Riedizione

Ideal — c. Beccaria 4 — Tel. 541.553 — Lire 4000
CHIUSO PER FERIE

Lilliput — v. XX Settem. 15 bis — Tel. 537.100 — Lire 4000
Amici miei, di Mario Monicelli, con U. Tognazzi, G. Moschin, P. Noiret, A. Celi, M. Vukotic (Italia-Colori) — Cinque amici di mezza età, per sfuggire alla noia quotidiana, provocano un guaio dopo l'altro. Vietato 14. (Aria condizionata).
15; 17,30; 20; 22,30 — Commedia — Riedizione '75

Lux — Gall. S. Federico — Tel. 541.285 — Lire 4000
Via col vento, di V. Fleming, con C. Gable, V. Leigh, L. Howard, O. De Havilland (Usa-Col.) — Dal romanzo omonimo di M. Mitchell, la famosa storia d'amore, di odio e di guerra della forte e irriducibile rossa Rossella O'Hara N. v. Drammatico
16,50; 21 — Riedizione '40

Nazionale — v. Pomba 7 — Tel. 518.830 — Lire 4000
La maestra di sci, con Carmen Russo, Andy Luotto (Italia-Colori) — Consuete avventure tra il comico, l'erotico e lo svanito ambientate fra le nevi della montagna e incentrate su bella e accaldata maestra di sci. Viet. 14
15; 16,30; 18; 19,30; 21; 22,30 — Commedia — Prima visione

Olimpia — v. Arsenale 31 — Tel. 532.448 — Lire 4000
M.A.S.H., di Robert Altman, con Donald Sutherland, Elliot Gould, Susan Kellerman (Usa-Colori) — Chirurghi galanti fanno indisciplinatamente il loro dovere nella guerra in Corea. Palma d'Oro a Cannes 1970
16,30; 18,30; 20,30; 22,30 — Avven. satirico — Riedizione '70

Reposi — v. XX Settembre — Tel. 521.400 — Lire 4000
Un **mercoledì da leoni**, di John Milius, con Jan Michael Vincent, William Katt (Usa-Colori) — Dagli inizi degli Anni 60, la storia dell'amicizia di tre giovani campioni di surf molto amici fra loro. Non viet
18; 18,10; 20,20; 22,30 — Commedia — Riedizione '76

Romano Galleria Subalpina — Tel. 510.745 — Lire 4000
CHIUSO PER FERIE

Studio Ritz — v. Acqui 2 — Tel. 830.321 — Lire 3500
CHIUSO PER FERIE

Torino — Via Bucchi 6 — Tel. 530.258 — Lire 4000
La stangata, di George Roy Hill, con Robert Redford, Paul Newman, Robert Shaw (Usa-Col.) — Due ingegnosi e simpatici truffatori negli Anni 30, architettano colpo contro importante boss della mala.Non vietato.
Ap. ore 15; ult. 22,30 — Avventuroso — Riedizione '74

Vittoria — v. Roma 366 — Tel. 501.769 — Lire 4000
Lezioni maliziose, di Alan Myerson, con Sylvia Kristel, Howard Hesseman, Eric Brown (Usa-Colori) — Ragazzino che vuole imparare i trucchi dell'amore, trova un'eccezionalmente bella e brava maestra. Non vietato
16; 17,45; 19,25; 21,05; 22,45 — Commedia — ★/●●

PROSEGUIMENTI

Acapulco — v. Donizetti 6 — Tel. 651.264 — Lire 2000
Agenzia Riccardi Final... praticamente detective, di Bruno Corbucci, con Renato Pozzetto, Olga Karlatos (Italia-Colori) — Stravolto Sherlock Holmes alle prese con il suo primo caso importante. Vietato 14.
17,45; 18; 20,45; 22,30 — Commedia — Riedizione '74

Ambra — v. C. Battisti 27 — Tel. 287.197 — Lire 3000
I mastini della guerra, di John Byn, con Christopher Walken, Tomas Berenger, Colin Blakely (Usa-Colori) — Gruppo di addestratissimi guerrieri attende, per scendere in campo, la fatidica parola d'ordine. Non vietato.
20; 22,30 (aria condizionata) — Guerra — ★★/●●

Arco-Inc. — c. Pr. Oddone 31 — Tel. 484.621 — Lire 3000
CHIUSO FERIE

Eliseo — p. Sabotino — Tel. 335.96.05 — Lire 2000
CHIUSO

Faro — v. Po 30 — Tel. 832.419 — Lire 2500
Scanners, di David Cronenberg, con Cronenberg, Jennifer O'Neil, Stephen Lack, Patrick McGooham (Usa-Colori) — Uomo di super poteri provoca con il pensiero misfatti e allucinanti avventure. Viet. 14
16; 17,40; 19,15; 20,50; 22,30 — Fanta-horror — ★★/●●

Punti Verdi — Per la rassegna cittadina «I punti verdi» organizzata dall'assessorato per la Cultura della Città di Torino oggi, al parco Sempione, Bruno Lauzi in concerto; al parco Rignon, «Anfitrione» di Plauto (replica) regia di Marco Parodi, compagnia Zanetti-Giordana con Giancarlo Zanetti e Andrea Giordana; a Moncalieri, Mello Harps Steel orchestra, musiche da ballo, grandi successi tradizionali eseguiti da una «Band» di sole percussioni metalliche; a Palazzo Reale, Torino città del cinema: «Il fuoco» di Giovanni Pastrone (Italia 1915) con Pina Menichelli e Febo Mari; «I guerrieri dell'inferno» di Karel Reisz (Usa 1978) con Nolte e Tuesday Weld.

Fiamma — c. Trapani 87 — Tel. 372.097 — Lire 2000
CHIUSO PER RESTAURI

La Perla — c. De Gasperi 26 — Tel. 584.761 — Lire 3000
La villa delle anime maledette, di Carlo Ausino, con Beba Loncar, Jean Pierre Aumont (Italia-Colori) — Interamente girato a Torino e ambientato in una misteriosa villa un film dalla forte suspense. Vietato 14.
15,05; 16,30; 18; 19,40; 21; 22,30 — Drammatico — Non recensito

Massaua — p. Massaua 8 — Tel. 755.893 — Lire 2500
Scanners, di David Cronenberg, con David Cronenberg, Jennifer O'Neil, Stephan Lack, Patrick McGooham (Usa -Colori) — Uomo dotato di super poteri provoca con il pensiero misfatti e allucinanti avventure. Viet. 14
16,45; 18,40; 20,35; 22,30 — Fanta-horror — ★★/●●

Massimo — v. Montebello 8 — Tel. 876.041 — Lire 3000
CHIUSO PER FERIE

Puntodue D'ESSAI — v. Garibaldi 30 — Tel. 545.245 — Lire 3000
CHIUSO PER RESTAURI

Selene — c. Belgio 53 — Tel. 874.171 — Lire 2000
Fuga di mezzanotte, di A. Parker, con B. Davis, P. Smith, I. Miracle (Usa-col.) — Condannato alla prigione in Turchia per traffico di droga, giovane americano cerca scampo nella fuga. Vietato 18.
20; 22,30 — Drammatico — ★★/●●●●

Statuto — v. Cibrario 16 — Tel. 437.081 — Lire 2500
Possession, di Andrzej Zulawski, con Isabelle Adjani, San Neill, Heinz Bennent (Francia-Colori) — Donna tradisce marito e amante con un mostruoso polipo e per lui arriva ad uccidere. Vietato 14.
15; 17,30; 20; 22,30 — Drammatico — ★★/●●●

7° FESTIVAL MUSICALE SEGUSINO
Sabato 24/7 - Arena Romana ore 21
BEETHOVEN
SINFONIA N. 9 IN RE MINORE
direzione di MILAN HORVAT
Orchestra e Coro del Teatro Regio di Torino
venerdì 30/7 - Arena Romana ore 21
CONTE
IN RECITAL

TEATRO REGIO TORINO
STAGIONE CONCERTI D'AUTUNNO 1982
Gli abbonamenti saranno in vendita Martedì 24 Agosto. 6 concerti L. 15.000 (ridotto L. 10.000).
Posto singolo numerato L. 3000 (ridotto L.

danze la perla del VALENTINO Ore 21

TEATRI

TEATRO REGIO A SUSA: Arena Romana: ore 21,30 Settimo Festival Musicale Segusino. I Concerti del Regio Estate 1982. Direttore Milan Horvat, maestro del coro: Fulvio Fogliazza, Jane Marsh, soprano, Eleonora Jankovic mezzosoprano, tenore, Kolos Kovats basso; Beethoven: Nona sinfonia. Orchestra e Coro del Teatro Regio.
NUOVO - VIGNALE DANZA 82: 4° stage estivo - Domani sera «Compagnia di Danza Teatro Nuovo» con Loredana Furno e Jean-Pierre Martel in «Danze di geni per luna e contrade», musiche di Leone Sinigaglia, coreografie di Roberto Fascilla. Inf. tel. 880.668.
VIVAPIAZZA - Settimo T.: ore 21,30 Teatro degli Stracci di Treviso in «Song n. 1».

RITROVI

AL BAGATELLE (str. Cavoretto 2): 21.
BELLE ARTI: 15,30-21 danze.
CHALET: ore 21 Miranda Jones.
CLUB 84: ore 15,30 e 21 danze.
DU PARC: 21 Rocky e Raffaele.
GARDEN: 15,30 pomeriggio dell'amicizia 21 ore lieta nel fresco giardino.
LA PERLA DEL VALENTINO (c. M. d'Azeglio 3, t. 683.329): 21 danze.
LE ROI: ore 21 Bal Musette.
MASSAUA: 21 Foto di Gruppo.

GRAN BAITA NIGHT: ore 21.
LE CASCINE - Stupinigi - Ristorante (tel. 900.2581): arch. Gasparino.
SAN GIORGIO - Valentino - Ristorante - Danze: Orch. Dino Novara.
SHAKER - PIANO BAR (C.so Battisti 3, 532.492): Palumbo, Krystyna, Luciano.
SHAKER DISCOTECA (aria condiz.).

GALLERIE E MUSEI

ASSOCIAZIONE PIEMONTESE GALLERIE ARTE MODERNA

ACCADEMIA: Mostra Marcello.

MUSEO DELLA MARIONETTA (via S. Teresa 5): ore 10-12; 15-18.
MUSEO NAZIONALE DEL CINEMA (Palazzo Chiablese): ore 10-12; 15-18.

ALTRE VISIONI

CONTINENTAL (via Nizza 348, tel. 697.068) Chiuso per ferie

FORTINO (via Cigna 47, tel. 486.560) Oggi chiuso

HOLLYWOOD (corso R. Margherita 106, tel. 851.904): **L'onorevole con l'amante sotto il letto**, L. Banfi, A. Vitali — Commedia

NUOVO ODEON (via Vanvitelli 8, tel. 749.2362): **Xanadu**, con Olivia Newton John, John Michael Beck. Non vietato. Orario 20; 22,20 — Musicale

CROCETTA - S. RITA - MIRAFIORI

ADRIANO (via Sacchi 65, telefono 587.715): **Il pap'occhio**, R. Arbore, R. Benigni, M. Marenco — Commedia

VINZAGLIO (corso Duca Abruzzi 102, tel. 598.125). Solo grandi film: **Il giustiziere della notte n. 2**, Charles Bronson, Anthony Franciosa. Or. 20,20; 22,30 — Avventuroso

ZONA CENTRO

ASSOCIAZIONE MOVIE CLUB (via Principe Amedeo 5/L, tel. 544.077): **I guerrieri della notte**, di W. Hill, con M. Beck, J. Remar. Orario 20,30; 22,30 — Drammatico

ZONA SAN PAOLO

SAN PAOLO (via Cesana 80, tel. 372.637): Chiuso per ferie

ZONA FRANCIA

BERNINI (corso Tassoni 3, tel. 749.36.43): **Papillon**, con Steve McQueen — Avventuroso

ZETA d'Essai (via Cibrario 88, tel. 749.2907): **Per amore e per denaro**, di J. Toback, con O. Muti. Orario 20,40; 22,30 — Commedia

ZONA MILANO - REGIO PARCO

LANTERI*: (Corso Giulio Cesare 80, tel. 284.134) **Bruce Lee dalla Cina con furore** — Lotta orientale

* Cinema a carattere parrocchiale

Film segnalato dalla critica: **Manhattan** (Giglello)

LUCI ROSSE

MAFFEI (via Principe Tommaso 5, tel. 683.354): Chiuso per ferie

METROPOL (via Principe Tommaso 8, tel. 650.5470): Chiuso per ferie

ORFEO (piazza Carlina, tel. 839.6701): **Rassegna erotica**

PRINCIPE (via Principi d'Acaja 45, tel. 749.6951): **Rassegna erotica**, ap. 15; ult. 22,30. Ingresso 3500

REGINA (corso Regina Margherita 123, tel. 530.885): **Gli amori impuri di Melody**. Ap. 10 ult. 22. L. 3500

ALCIONE (c. Regina Margherita 134, tel. 267.400): **La moglie erotica**. Ap. 15; ult. 22,30. Strip-tease di Serena Chanta! e del Giappone «Sayonara»: ore 16,30; 22,15

ARTISTI EROTIC CENTER (via Giulia di Barolo 24): **Rassegna erotica**, ap. 15 ult. 22,15 L. 2000

DOPPIA ROSSA (via Milano 8, tel. 530.255): **Rassegna erotica**

ROMA BLUE (via San Donato, tel. 487.785): **La dottoressa di campagna**. Ap. 15 ult. 22,30. L. 2000

VITTORIO VENETO (piazza Vittorio Veneto 5, tel. 871.842): **Rassegna erotica**, ap. 14,30; ult. 22,30

ALEXANDRA (via Sacchi 18, tel. 611.293): **La porno detective**, Anne Randall. Orario: 14,05; 15,45; 17,25; 19,05; 20,45; 22,30

JOLLY (via Verolengo 130, tel. 260.161): **Malizia erotica**. Or. 20,30; 22,30; sul palcoscenico attrazione spettacolare di Dominique

PO (via Po 21, tel. 839.76.02) Chiuso per ferie

AMERICA (Via Frejus 27, tel. 446.784): **Caldo corpo di femmina**. Orario 20; 22,30

MAIOR (largo G. Cesare 105, tel. 287.974): **Sex emotion**. Ap. 15; ult. 22,30

SPEZIA (via Nizza 170, tel. 666.3817): **Caldo desiderio erotico**, Ap. 15. L. 1200

CABARET VOLTAIRE (via Cavour 7, telefono 516.048): Tutti i giorni 2 film diversi. Dalle 18 alle 24: **Strani amori - Elisire d'Amour**. Ingresso soci

CINECLUB (via F.lli Calandra 15, tel. 631.562): dalle 14,30 alle 24 Burg frauleln, novità assolute. Ingresso riservato soci.

FUORI CITTA'

AVIGLIANA
CORSO: Buddy Buddy.
CARMAGNOLA
LUX: Ricche e famose.
CIRIE'
CATALANO: Il cacciatore.
ITALIA: Che casino con Pierino.
Viet. 18.
CATALANO: Attenti a quel
PINEROLO
HOLLYWOOD: Un mercoledì da leoni.
NUOVO: Ad Ovest di Paperino.
PRIMAVERA: Murder obsession. V. 18.
RITZ: Mi faccio la barca.
PIOSSASCO
S. GIORGIO: L'urlo di Chen terrorizza anche l'Occidente.
SAN SICARIO
S. SICARIO: Guardato a vista.
SETTIMO
BECCARIS: Il ritorno di 5 dita d'acciaio.
GARIBALDI: L'
di New York.

Pironi-Ferrari, domani campioni?

■ Didier Pironi sente odor di mondiale. Domani, sul circuito francese ■ Le Castellet, il pilota della Ferrari potrebbe cogliere un successo in grado di confermarlo ■ vertice della classifica iridata della F1.

Nelle prove di ieri Pironi è stato ■ condo soltanto a Prost, la cui Renault ha addirittura stabilito il record della pista e oltre 218 chilometri l'ora. Tuttavia la Ferrari — a detta di piloti ■ tecnici — resta la macchina più affidabile e Pironi viene indicato come il favorito.

La gara sarà trasmessa in diretta sulla seconda rete ■ partire ■ 13,15.

● SERVIZIO A PAG. ■

SABATO 24 LUGLIO - ANNO 114 - NUMERO 179

Sabato 24 Luglio 1982

STAMPA SERA

QUOTIDIANO D'INFORMAZIONI - TORINO, VIA [illegible] - TEL. (011) [illegible] - CODICE DI AVVIAM. POSTALE 10126 - SPEDIZIONE IN ABBON. POSTALE (GRUPPO 1/70) - LIRE 400 (ARRETRATI IL [illegible]PPIO)

Vuoi vendere, comprare, valutare il tuo alloggio? Rivolgiti a:

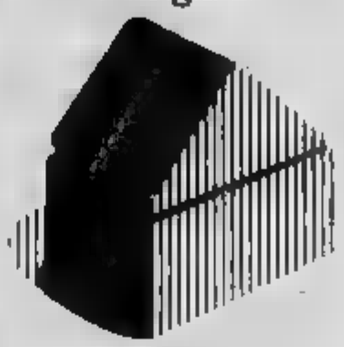

EDILCASE
Corso Matteotti, 47 Torino
Tel. 54.81.54

I SINDACATI AL GOVERNO

AUSTERITA' SI' MA A SETTEMBRE

Incontro stamane a Palazzo Chigi - In luglio si varerebbero solo alcuni aumenti (benzina e carte bollate); il grosso del «pacchetto» sarebbe discusso dopo le ferie

● ROMA — Nell'incontro di stamani ■ Palazzo Chigi, Lama, Carniti e Benvenuto hanno sostenuto con Spadolini l'esigenza che le [illegible] anticrisi che il governo ■ appresta a varare [illegible] siano particolarmente gravose per i lavoratori ■ che ■ «pacchetto» sia rinviato a settembre. Secondo [illegible] fonte sindacale il governo avrebbe già informato le confederazioni che [illegible] ■ 31 luglio si limiterebbe a formalizzare lo schema della legge finanziaria '83, varando contemporaneamente solo alcuni decreti [illegible] condari» (aumento della benzina, carte da bollo, eccetera) ■ rinviando ■ grosso della stangata ■ settembre.

A sostegno di questa ipotesi ci sarebbe la necessità di lasciare ■ Parlamento, di norma chiuso ■ agosto, tempi sufficienti per la conversione dei decreti, e l'opportunità di accogliere quella che è [illegible] richiesta dei sindacati. Contro questa ipotesi c'è invece il fatto che si perderebbe ancora tempo.

All'appuntamento con Spadolini i segretari generali della Cgil, Cisl e Uil si sono presentati [illegible] una netta pregiudiziale contro [illegible] eventuale «sterilizzazio- [illegible] della scala mobile ■ riparo dagli aumenti dell'Iva ■ delle tariffe. Se il governo attuasse [illegible] operazione del genere, ha detto Del Piano della Cisl, «metterebbe ■ repentaglio ogni ripresa [illegible] dibattito [illegible] ■ confederazioni ■ settembre. Dal presidente del Consiglio — ha aggiunto — vogliamo inoltre [illegible] l'assicurazione che ad agosto non si porrà mano a nessun provvedimento dirompente, facendo ricorso a decreti legge balneari».

Scandalo petroli, quattro arresti a Torino, Como, Varese e Milano

Mandato di cattura anche per Mario Milani, scomparso con la famiglia

● [illegible] — L'ex capo [illegible]-cio [illegible] di Como, [illegible]; il [illegible] [illegible] Utif ■ Torino, Gerardo Di Sapio; l'avvocato [illegible] Formato, di Varese; il petroliere Lio- [illegible] Longhi di Milano, [illegible] [illegible] ar- [illegible] [illegible] dal nucleo ■ polizia tribu- [illegible] [illegible] Piemonte su mandato ■ cat- [illegible] [illegible] giudice istruttore torinese [illegible] Vaudano.

Per tutti l'accusa ■ di contrabbando, e [illegible] per delinquere. Il magistrato [illegible] firmato anche un mandato di [illegible] [illegible] confronti del [illegible] Mario Milani, socio del [illegible] [illegible] Adriatico», di Mestre; ma [illegible] ■ fuggito dieci giorni fa con ■ moglie e i figli.

Le imputazioni riguardano [illegible] illecita che gravitava [illegible] ■ depo- [illegible] di [illegible] [illegible] un prodotto industriale, [illegible] «benzinone», [illegible] [illegible] alla Sipca ■ Brandizzo che [illegible] dovuto utilizzarlo per la produzione di materie plastiche. Alla Sipca, [illegible] dopo opportune [illegible] lavorazioni, il prodotto ripartiva come normale benzina e [illegible] ■ distributori ■ carburante.

MARIO MILANI E [illegible]O DI SAPIO

Il [illegible] [illegible] Sipca [illegible] stato [illegible] perto cinque [illegible] [illegible] giudice istruttore torinese Pier Giorgio [illegible] [illegible] Il magistrato, [illegible] un sopralluogo [illegible] [illegible] di Brusnengo, [illegible] sequestrato un recipiente [illegible] — se- [illegible] la descrizione — avrebbe dovuto [illegible] solvente, e [illegible] riempito il [illegible] di un motore ■ scoppio. Il motore [illegible] [illegible] [illegible] ed aveva [illegible] [illegible] [illegible] goo- [illegible] quello che [illegible] dovuto [illegible] del solvente. Con [illegible] [illegible] [illegible] prova il magistrato [illegible] potuto [illegible] ■ giudizio gli [illegible] [illegible] [illegible] tabbrica [illegible] [illegible] di proprietà del petroliere [illegible] [illegible], rifugiatosi in Svizzera.

● A PAGINA 3

ULTIMA ORA

Giallo Calvi dopo Londra anche Roma chiude il caso «E' suicidio»

● ROMA — Clamoroso: [illegible] [illegible] ■ Procura ■ Roma [illegible] sulla morte [illegible] presidente [illegible] Banco [illegible] Roberto [illegible] è ufficialmente [illegible]. Lo ha dichiarato il procuratore capo [illegible] Repubblica, Achille Gallucci. In [illegible] guito ■ verdetto [illegible] degli inquirenti londinesi, per suici- [illegible]dio, ■ sostituto procuratore Domenico [illegible] [illegible] [illegible] [illegible] il [illegible] con ■ duplice [illegible] suicidio-omicidio ha concluso le indagini.

Spetterà quindi ora ai magistrati delle due [illegible] (Milano ■ Trieste) decidere [illegible] [illegible] il verdetto ■ Londra di suicidio o [illegible] [illegible] [illegible] ■ proseguire le indagini.

Albergo notturno a Pozzo Strada per chi non ha casa né letto

«Non tanto un servizio per vagabondi e barboni quanto per giovani o persone con problemi temporanei» - Sorgerà anche una comunità alloggio per anziani e handicappati Una serie di iniziative del quartiere nell'assistenza per la promozione dell'artigianato

I lavori di abbattimento sono già terminati e al posto della vecchia scuola elementare di via Marsigli angolo via Bardonecchia, a fianco alla parrocchia di Pozzo Strada — sede da decenni di una stazione di carabinieri — c'è uno spiazzo polveroso dove si aprirà presto un cantiere. Sparisce così un altro brandello storico del quartiere che da secoli ha avuto nella chiesa e nel centro: le notizie relative al luogo di culto risalgono infatti da far risalire al tempo dei romani quando la strada delle Gallie (la via Romea) passava da quelle parti. Già nel 1300 esisteva una cappella, fino alla costruzione del tardo '800 che resiste ancora oggi.

Al posto del vecchio edificio, ormai vuoto da anni, sorgerà — primo esempio a Torino — un albergo notturno, ovvero un dormitorio pubblico comunale che coabiterà con una comunità alloggio per anziani e handicappati. Per inciso il nuovo parroco don Franco Manzo segnala che nei lavori di demolizione è stato anche danneggiato il muro di divisione dell'oratorio, mentre si ruspa, senza rispetto per i ministri del culto, ha coperto di calcinacci l'auto del viceparroco, procurando seri danni.

A parte questo («*Col quartiere abbiamo buonissimi rapporti*» dice don [illegible] che insegna nella scuola serale per disadattati della parrocchia) con la spesa di un miliardo e mezzo milioni circa, un anno di lavoro previsto, il quartiere di Pozzo Strada, che ha da poco inaugurato ufficialmente una sede modernissima con ogni genere di servizi, avrà una struttura pilota, comprendente aree verdi e magazzini comunali.

«*Sarà un servizio non tanto per vagabondi e barboni* — spiega il presidente della circoscrizione Lino De Lodi, socialista — *quanto per giovani in passaggio in città o con problemi temporanei. Questo non per emarginare chi è senza fissa dimora, non perché la "categoria", in genere, preferisce non allontanarsi dal centro. Ci saranno 40 posti letto e il soggiorno dovrà essere di pochi giorni*».

LA ZONA DI POZZO STRADA DOVE SORGERA' IL NUOVO «ALBERGO»

Il discorso sui servizi si amplia e viene fuori un panorama ricco e articolato. Questo quartiere che è ancora ben lontano dall'essere conosciuto e utilizzato dai suoi 70 mila abitanti (fenomeno comune a tutte e 23 le circoscrizioni) e che faticosamente si sta collocando come momento principale della vita sociale: a questo proposito forse è inutile ricordare tutti i servizi che sono decentrati nella sede di via Ortigara a due passi dal Nuovo e via Tofane.

Ci sono l'anagrafe, i vigili urbani, servizio socio-sanitari e assistenziali, biblioteca, uffici decentrati dei Lavori pubblici, due saloni polivalenti la mensa, un'autorimessa, un ufficio dell'Atm, servizi per tossicodipendenze, vaccinazioni, medicina del lavoro, assistenza sociale, consultori, neuropsichiatria infantile e via di questo passo. Non tutto funziona alla perfezione, ma i passi avanti sono notevoli e quotidiani.

«*Specialmente per quanto riguarda l'assistenza agli anziani e gli assegni comunali più bisognosi* — spiega la responsabile Maria Gamna —, *molti non sanno nemmeno che esistono; e poi succede che chi ha veramente bisogno non osa chiedere. Comunque attualmente abbiamo circa 500 anziani assistiti, una popolazione di pensionati di 10 mila unità e il minimo vitale è assicurato a tutti*».

Tra le iniziative «inventate» ultimamente c'è la chiamata in aiuto degli artigiani in pensione, specialmente quelli che hanno accumulato nel corso della vita una preziosa esperienza manuale (ceramisti, vetrai, calzolai, giardinieri, falegnami), che sono stati invitati a presentarsi in quartiere per insegnare ai giovani quello che sanno.

«*Ne riparleremo a settembre* — spiega il presidente Lodi — *specialmente per quanto riguarda la manutenzione dei giardini. C'è già stato un progetto per il servizio giardini che dispone solo di 8 uomini per tutta Torino. Si potrebbe fare per esempio un comitato di gestione per il parco Ruffini, coinvolgendo il gruppo spontaneo che si chiama "Gli amici di Parco Ruffini" e che funziona già da tempo*». s.c.

«Casa delle donne» Senza indirizzo Fra i calcinacci

Sfrattato dalla sede di via Vanchiglia, che [illegible] ristrutturata, il movimento aveva ottenuto un altro stabile - Ma non è agibile

La «casa delle donne» [illegible] indirizzo. «Sfrattato» dai locali comunali di via Vanchiglia 3 per una ristrutturazione globale dell'edificio, il movimento delle donne aveva ricevuto garanzie per essere «parcheggiato» in via Fiocchetto 13, ma anche questa struttura al momento è inagibile.

Mentre l'assessorato ai Lavori pubblici assicura che è soltanto questione di un mese-due, le donne protestano: «*Non abbiamo più sede, ritroviamo tutti i mobili da collocare in qualche posto, o li dobbiamo mettere in strada?*».

Tra il movimento delle donne e l'amministrazione civica non vi sono mai intercorsi buoni rapporti. Avevano dovuto occupare l'ex-manicomio in via Giulio per essere prese in considerazione. Il sindaco Novelli, gli assessori Scicolone e Vindigni, dopo mesi di trattative, riuscirono a trovare una sede in via Vanchiglia 3.

«*Oggi questo stabile deve essere ristrutturato* — spiega l'assessore ai Lavori pubblici, Scicolone —. *Una volta a posto sarà assegnato agli istituti Gramsci, Salvemini, alla locale dc e alla casa delle donne*».

Nel frattempo il movimento femminista dovrebbe trovare sistemazione in via Fiocchetto 13, in un locale sinora occupato dall'Associazione Nazionale Combattenti e Guerra. Ma anche questo luogo è da restaurare.

«*Ci era stato detto che i lavori sarebbero iniziati subito, che entro [illegible] sarebbe stato agibile. Invece...*». Le donne non hanno più fiducia, ritrovano il problema dei mobili da collocare, oltreché con l'impossibilità di avere posto dove continuare le loro attività.

L'assessorato ai Lavori pubblici assicura che la ristrutturazione incomincerà tra qualche giorno. Il ritardo sarebbe soltanto nella difficoltà di reperire il responsabile dell'Associazione combattenti e reduci di guerra. Per settembre, se tutto procederà come è nelle intenzioni dell'assessore Scicolone, la sede provvisoria in via Fiocchetto 13 sarà pronta.

Sempre lì, troverà sistemazione temporanea anche l'Unione Donne Italiane. Udi e delle donne dovranno convivere.

Sceglie la carne rapina il macellaio

Singolare rapina questa [illegible] 12,30 [illegible] di via Breglio 37/g della catena di negozi «Torino Carni». Un uomo, [illegible] anni, è entrato normalmente per fare la spesa. Compiuto i suoi acquisti, comprando alcuni tagli di carne, poi è [illegible] la cassa per pagare.

Qui è avvenuto il colpo di scena: il rapinatore, sempre restando a volto scoperto, anziché il portafoglio ha estratto la pistola minacciando cassiera e tutti gli altri presenti. Rapidamente si è fatto consegnare l'incasso, [illegible] 3 o 4 milioni, e poi si è dileguato con l'auto. Una rapida battuta della polizia nella zona non ha sinora dato risultati.

Oggi e domani

● Consiglio di circoscrizione n. 1 «Centro». Il Consiglio è stato convocato d'urgenza per lunedì, alle 20,30 in via Lagrange.

● Sta per essere pubblicato dalla Gazzetta Ufficiale il bando di concorso per 13 posti di commissario nell'esercito. Tra i requisiti richiesti: diploma di laurea, età non superiore ai 32 anni. I vincitori saranno nominati tenenti e frequenteranno un corso con retribuzione iniziale di 800 mila lire oltre a un'indennità di missione.

grazia bimbi
Boutique
Le migliori case
da zero a teen-ager
sconti 20-50%
10126 TORINO
Tel. 011/696.6093
Via Garessio 23
Comunicazione al Comune ai sensi legge del 19/3/80

SCOMMETTIAMO?!!!
...he una sera... in ... compagnia tra le comode tribune, ...ellente ristorante,
...te e le ... rischia di piacere anche a te!

Sabato 24 e Domenica 25
Trotto notturno
Ristorante Panoramico prenotazioni tel. 968.13.56/78
Inizio riunioni ore 20.45
Ci vediamo a Vinovo, spesso e in compagnia. Scommettiamo?

TRUFFA PETROLI: TORNANO IN CARCERE DUE FUNZIONARI UTIF E UN AVVOCATO

Cinque mandati di cattura emessi dal giudice Vaudano - Arrestati Gerardo Di Sapio, [redacted] funzionario torinese, [redacted] l'ex direttore dell'ufficio Imposta-fabbricazione di Como - Mandato di cattura anche per il petroliere latitante Mario Milani - In galera l'avvocato Formato, già preso e scarcerato in passato, e [redacted] nome nuovo: il commerciante Giuseppe Longhi

Quattro mandati [redacted] per contrabbando [redacted] petroli sono stati eseguiti ieri [redacted] nucleo di polizia tributaria di Torino della Guardia di Finanza. Un quinto ricercato, sempre per ordine del giudice istruttore Mario Vaudano, [redacted] preso. [redacted] petroliere Mario Milani, scomparso dieci giorni fa dalla sua abitazione in [redacted] nei pressi di Padova.

E' stata probabilmente proprio la fuga di [redacted] convincere il magistrato torinese [redacted] far rinchiudere [redacted] carcere gli altri complici nel timore che potessero fuggire tutti quanti.

[redacted] arrestati c'è Manlio Marocco, [redacted] direttore dell'ufficio Utif di Como, [redacted] Giulio Formato, [redacted] Varese, [redacted] difensore di Vincenzo Gissi, ex colonnello della Guardia di Finanza, implicato nelle più grosse frodi petrolifere degli ultimi anni.

La terza persona finita [redacted] carcere è Gerardo Di Sapio, ex funzionario dell'Utif di Torino; la quarta è [redacted] commer[redacted] di prodotti petroliferi, Lionello Longhi, catturato ieri, nel corso di [redacted] interrogatorio [redacted] giudice Vaudano. L'avvocato difensore di quest'ulti[redacted] chiesto [redacted] assistito la libertà provvisoria [redacted] pare che nei prossimi giorni sarà scarcerato.

Sia Marocco, che Di Sapio e Formato, sono stati già arrestati altre volte sempre [redacted] mandato [redacted] del giudi[redacted] Vaudano. Il contrabbando di prodotti petroliferi è stato diviso [redacted] giudici in vari tronconi per motivi di praticità, per non trovarsi un processo [redacted] più di [redacted] imputati; [redacted] perché [redacted] magistratura [redacted] che l'operazione — ha fruttato ai contrabbandieri parecchi miliardi in imposte evase — debba essere considerata, [redacted] punto [redacted] vista giuridico, come [redacted] lunga serie [redacted] criminosi.

Grazie [redacted] questa interpretazione la [redacted] potuto non [redacted] spezzare l'inchiesta in vari tronconi ma anche imputare i contrabbandieri di associazione per delinquere, un [redacted] per il quale il mandato [redacted] è obbligatorio.

[redacted] SAPIO

Questa posizione del giudici [redacted] stata contrastata [redacted] lungo dagli avvocati difensori, sia in fase [redacted] processo istruttorio che dibattimentale. Le [redacted] sono state, però, sempre respinte, [redacted] che adesso [redacted] difensori che gli imputati si sono messi il cuore in pace.

Proprio [redacted] causa [redacted] questo spezzettamento, ogni [redacted] che le indagini riprendono su episodi [redacted] sono frutto dello stralcio di precedenti processi, il magistrato [redacted] mandati [redacted] cattura. [redacted] Marocco che Formato [redacted] Di Sapio sono stati [redacted] arrestati altre volte.

Quest'ultimo provvedimen[redacted] del magistrato riguarda l'inchiesta sui «Depositi co[redacted] Alto Adriatico», la società di cui erano soci Aldo Musselli, Vincenzo [redacted] Salvatore Galassi, legata ad una [redacted] di aziende che esercitavano il contrabbando [redacted] vasta scala. In una [redacted] queste figuravano, secondo il pubblico ministero, dottor Corsi, anche [redacted] generale Giudice, comandante della Guardia di Finanza dal '57 al '78, [redacted] il generale Donato Lo Prete, comandante [redacted] Maggiore della Guardia di Finanza.

Il prodotto [redacted] contrabbando partiva [redacted] depositi di Mestre e [redacted] alla «Sipca», di Bruino, la prima società inquisita per contrabbando. Il prodotto venduto [redacted] «Dpl» (Distillati petroli leggeri), che è molto simile [redacted] benzina e che la Sipca avrebbe dovuto utilizzare per produrre materie plastiche.

La sostanza, invece, veniva trasformata in benzina e ripartiva come tale per le altre società che facevano parte di questa «confraternita» [redacted] novratori del contrabbando nell'Italia Settentrionale.

Mario Milano, socio di Mus[redacted] nei «Depositi costieri Alto Adriatico», [redacted] stato probabilmente informato che [redacted] per scattare le [redacted] per lui e si è allontanato di casa prima che il provvedimento del magistrato [redacted] raggiungesse.

E' vietata la pesca [redacted] provincia d'Asti

In provincia [redacted] Asti, da oggi, [redacted] più possibile andare [redacted] pesca. Lo [redacted] deciso la Regione [redacted] con un divieto [redacted] a «tempo indeterminato». [redacted] già da tre [redacted] mane [redacted] provinciale [redacted] tenzione sul problema, «invitando» la popolazione a non mangiare pesci [redacted] fiumi e [redacted] astigiani. L'acqua [redacted] inquinata [redacted] sostanze che bruciano [redacted] riducono l'ossigeno al di sotto [redacted] limiti [redacted] sopravvivenza.

All'inizio di luglio il canale [redacted] irrigazione che [redacted] al Tanaro, [redacted] Isola, [redacted] coperto da migliaia [redacted] pesci morti. Pochi giorni dopo un'altra gigantesca moria di pesci ha interessato il Tanaro fra il paese di [redacted] e la bocca [redacted] depuratore.

La situazione [redacted] allarmante anche per il Bormida, il Versa, [redacted] Belbo e [redacted] rigagnoli d'acqua [redacted] piccoli.

[redacted] scarichi [redacted] controllati [redacted] troppe sostanze tossiche si mescolano nell'acqua. In questo scorcio di [redacted] estate la «malattia» [redacted] fiumi [redacted] anche [redacted] per [redacted] siccità che [redacted] provocato [redacted] maggiore delle sostanze velenose. Ba[redacted] una [redacted] pioggia per [redacted] il [redacted] inquinamento. Però l'acqua [redacted] viene [redacted] cielo è, certo, un palliativo [redacted] soluzione.

Municipio occupato [redacted] Rivoli

Un centinaio [redacted] persone — uomini, donne, [redacted] piccoli che piangono — «occupa» il municipio di Rivoli. Vogliono [redacted] parlare [redacted] il sindaco che [redacted] c'è. Arrivano i carabinieri.

La causa [redacted] manifestazione [redacted] in [redacted] complesso [redacted] 96 appartamenti [redacted] via Lincoln [redacted] i contributi dell'edilizia economico-popolare (secondo la legge [redacted] del 1978) ma che non possono [redacted] essere abitati dai proprietari.

L'impresa la «Nuova Ipir Intercostruzioni» [redacted] via Aso[redacted] per consegnare le chiavi pretende una [redacted] che sarebbe superiore al pattuito. Chi pensava di cavarsela con un [redacted] di 3-4 milioni [redacted] sentiti chiedere [redacted] e mezzo. Questo per appartamenti che valgono, secondo le dimensioni, da [redacted] 60 milioni, pagabili [redacted] e [redacted] decennali.

Qualcuno ha sborsato ed è entrato nel nuovo alloggio. Gli altri [redacted] rivolti [redacted] magistratura assistiti dagli avvocati Nisivoccia e Ottimo, ma [redacted] è stata presa ancora nessuna decisione.

Arrestato diciassettenne per [redacted] estorsione

Uno studente diciassettenne di Grugliasco, F. D., è [redacted] ieri pomeriggio dal[redacted] polizia perché sorpreso [redacted] flagrante durante un tentati[redacted] di estorsione. La vicenda [redacted] iniziata una settimana fa. [redacted] noti professionisti di Grugliasco, un ginecologo [redacted] un agente di cambio, entran[redacted] in ufficio [redacted] mattino si sono trovati appesi, sopra le targhe professionali poste sulla porta d'ingresso, un vasetto colmo [redacted] acido solforico ed [redacted] lettera. La missiva [redacted] esplicita: «Scucite» sei milioni oppure [redacted] pagherete cara.

Entrambi i professionisti si [redacted] rivolti alla polizia che ha consigliato loro [redacted] fingere [redacted] continuare le trattative per cercare un accordo [redacted] ricatto. Durante la setti[redacted] lo studente ha telefonato più volte alle sue vittime ripetendo le [redacted] chie[redacted] soldi. Alla fine, [redacted] dei due ricattati ha accettato di depositare una busta bianca [redacted] tre milioni [redacted] una [redacted] telefonica [redacted] Monte Cucco [redacted] Torino. L'appunta[redacted] era per le 17 di ieri.

Ci [redacted] andati naturalmente anche gli agenti della squadra antiracket in borghese. [redacted] minuti dopo [redacted] il professionista aveva lasciato [redacted] «malloppo» è comparso un giovane che, senza esitare, [redacted] raccolto la busta, l'ha infilata [redacted] e poi, velocemente, [redacted] saltato sulla bicicletta che aveva appoggiato dietro l'angolo di un palazzo vicino.

Tra gli agenti c'è stato un [redacted] di panico perché il ragazzo, con la mossa a sorpresa della bicicletta, rischiava di farla franca. A salvare la situazione sono stati [redacted] poliziotti [redacted] si erano travestiti da atleti intenti a [redacted] «footing» lungo il [redacted] Diventando [redacted] sul [redacted] hanno improvvisato [redacted] e, [redacted] con il fiatone, [redacted] riusciti ad afferrare il ricattatore adolescente [redacted] ora si trova già al Ferrante Aporti.

Farmacie di turno

Domenica 25 luglio 1982 con servizio continuato [redacted] alle [redacted] 19,30: Boniscontro, c. Vittorio Emanuele 66; Calandra, v. Crescentino 34; Comunale n. 7, c. Trapani 150; Comunale n. 11, v. Lanzo 98; Comunale n. 12, c. Vercelli 236; Comunale n. 17, c. Vittorio Emanuele 182; Comunale [redacted] 26, v. Teodoreto 7; Comunale n. 30, c. Cosenza 39; Della Rocca, v. [redacted] v. del [redacted]; Ducato, v. Barletta 84/A; Ferrando, [redacted] Regina Margherita 68; Gualdi, c. [redacted] Sovietica 85; Lucente, v. Valentino Carrera 88; Lucento, v. Oglianico 4; Monge, v. Livorno 2; Muratore, v. Garibaldi 14; Ormezzano, v. Genova 64; S. Francesco da Paola, v. [redacted] Francesco da Paola 10.

Nella tua zona per un pratico inserimento [redacted] lavoro
[redacted]
da avviare alla professione [redacted] richiesta e più [redacted] programmatore/programmatrice [redacted] centri elettronici locali.
Breve addestramento serale nella tua città.
Inserimento in zona. Stipendi nel settore 800 mila circa.
Per colloquio in zona telefonaci 02/204.3386 - 02/670.0729 oppure scrivici: SOLEDIL - Via Palestrina 36 - 20124 MILANO

SUPERMOBILIFICIO A2
[redacted] LANZO, 23 - TORINO
OPERAZIONE RISPARMIO [redacted]
Aperto anche lunedì pomeriggio

ARREDALCASA
VIA SOSPELLO, 2 - TORINO
SUPERMAGAZZINO DEL [redacted] FAVOLOSA [redacted] SPOSI 1982
Aperto [redacted] lunedì pomeriggio

Legnocasa
Porte interne - finestre
porte [redacted] -
portoncini blindati -
rivestimenti -
truciolari [redacted] compensati -
perline - scale -
pavimenti in legno
con il legno
la [redacted] è più [redacted]
BORGARO TORINESE
Via Lanzo 179
Tel. 4702602/3/4
APERTO ANCHE IL SABATO

LAMEZIA GOLFO
Una proposta FISPAO al centro della CALABRIA
Un centro Residenziale dove disporrete di tutti i servizi che qualificano una comunità: Hotel, Centro Congressi, Centro Commerciale, Uffici, Negozi. Un « Residence » protetto dalla « privacy » di [redacted] grande parco nel quale i bambini potranno giocare liberi [redacted] sicuri e il mare che vi aspetta al di [redacted] vostro giardino [redacted] delle più belle spiagge della Calabria.
LAMEZIA GOLFO, servita [redacted] collegamenti rapidi e sicuri — aeroporto internazionale, stazione FF.SS., svincolo autostradale — è una proposta unica in Calabria, [redacted] investimento sicuro per il futuro.
LAMEZIA GOLFO può essere la risposta giusta [redacted] vostro problema della casa, [redacted] vantaggio immediato [redacted] mutuo e di condizioni eccezionali di pagamento, [redacted] permetteranno, con [redacted] minimo di anticipo, un acquisto esclusivo con le garanzie e [redacted] sicurezza [redacted] un'offerta.
FISPAO FIDUCIARIA SAN PAOLO S.p.A.
[redacted] di Torino - Corso V. Emanuele II, [redacted] - Tel. 011/512222-515561
[redacted] di Bologna - Via Gramsci, 7 - Tel. 051/551218
Filiale [redacted] Genova - Piazza Piccapietra, 73 - Tel. 010/580047-543685
Filiale di Milano - Via Manzoni, 44 - Tel. 02/701402-780267-780442
Filiale di Roma - Via [redacted] Laurentino, 118 - EUR - 06/5912483-5921153
Ufficio vendite cantiere - LAMEZIA GOLFO (CZ) - Tel. 0968/49009

L'addio al giornalista di Pont Un'inchiesta su com'è morto

Marco Pillon, 26 anni, è stato sepolto nel paese del Canavese Morto a Milano, dopo un concerto all'aperto - Ancora da accertare se sia stato ucciso da una scarica elettrica da un collasso

Amava l'arte e la musica, ed è stato sepolto ieri pomeriggio nel piccolo cimitero di Pont Canavese, a soli anni. Marco Pillon, giornalista, martedì sera a Milano, al Parco delle Basiliche, a un concerto tenuto nell'ambito della settimana «Milano suona» quando è caduto a terra privo di vita. Prima di accasciarsi ha avuto il tempo di esclamare: «Ho preso la scossa», poi mormorando qualche altra frase ormai incomprensibile, è entrato in agonia spirando senza più riprendersi.

Era figlio di giornalisti. Il padre, Cesare, entrato nella professione nell'Unità di Torino, è caporedattore del settimanale economico Il Mondo. Della «professione» aveva subito il fascino, anche in un settore totalmente diverso. Era redattore del Corriere medico, edito dalla Rizzoli. La sua infanzia l'aveva trascorsa in gran parte a Pont Canavese, dove la famiglia ha le radici. Ieri vi è ritornato per l'ultimo viaggio, accompagnato dagli amici, quelli veri, e dai colleghi di lavoro. Riposerà per sempre all'ombra delle rocce delle montagne che da Pont Canavese si innalzano verso l'azzurro del cielo del Gran Paradiso.

Parlando della morte di Marco Pillon non si sa se accusare la fatalità oppure pensare alla disgrazia. Marco era seduto, a concerto già finito, su una panca collocata tra

LA MADRE, IL PADRE E LA SORELLA AI FUNERALI DEL GIOVANE

transenne a breve distanza dal palco. Chiacchierava tranquillamente con una conoscente aspettando un altro amico. Aveva le braccia dietro la nuca, appoggiate alla transenna posteriore, mentre i piedi erano su quella anteriore. Improvvisamente si è sentito male, ha pronunciato qualche parola ed è stramazzato.

A nulla è valso il massaggio cardiaco praticato da due dottori subito accorsi. Le indagini della polizia sono scattate all'istante, considerata la morte tanto repentina e la frase pronunciata dal giovane «Ho preso la scossa». Il primo referto medico, stilato dall'ospedale dove il corpo ormai privo di vita è stato egualmente portato, parla di «collasso cardiocircolatorio».

L'autopsia ha confermato la diagnosi di collasso circolatorio che lascia aperta la strada a sole due ipotesi: una scossa elettrica oppure altri fattori da accertare. Le indagini, affidate alla polizia e a un magistrato si sono avvalse della collaborazione di alcuni tecnici. Secondo gli organizzatori, essendo il concerto già terminato, tutti gli interruttori erano staccati e quindi gli impianti privi di corrente. I periti chiamati per il sopralluogo hanno accertato una dispersione di corrente nell'impianto.

IL MARCO

Come controprova hanno disattivato la centralina elettrica e ripetuto il controllo: è emersa ancora una volta una dispersione di corrente calcolata in Volt. La «fuga» proveniva da due altoparlanti collocati sul palco e quasi a contatto con le transenne metalliche, alle quali martedì sera era appoggiato Marco. L'inchiesta della magistratura e della polizia deve ora proseguire attraverso numerosi altri accertamenti e soprattutto dai dati che emergeranno dalle ulteriori analisi ed esami dell'autopsia.

Rilievi sono stati persino compiuti sugli indumenti indossati da Marco Pillon. Sinora molti elementi raccolti escludono l'ipotesi di decesso causato da una scarica elettrica. La tragica scomparsa del giovane giornalista è destinata a sollevare un problema sulla sicurezza degli spettatori che assistono ai concerti e ai complessi che utilizzano per la loro musica migliaia di Volt.

«Forse mi è sfuggito un colpo ma non ho mirato sul ladro!»

Antonio Calò si è difeso così nell'interrogatorio col magistrato La perizia balistica sarà decisiva per il camionista di via Piobesi

«Tutto volevo fuorché uccidere e tutto pensavo fuorché aver colpito il ladro che stava tentando di rubarmi il camion». Ieri pomeriggio, sino a tarda sera, è stato interrogato dal sostituto procuratore Maria Bonaudo Del Savio, titolare dell'inchiesta, il camionista Antonio Calò che mercoledì notte alle 3,30 ha ucciso in piazza Guala il ladruncolo Mario Zara, anni. La disperazione dell'uomo, 43 anni, che dopo un'esistenza di sacrifici era riuscito a mettersi su una piccola ditta di trasporti e scavi, è immensa.

Alla polizia ed al magistrato non ha fatto che ripetere che non voleva uccidere. Ha sostenuto che quando è sceso dal suo alloggio, perché si era accorto che per l'ennesima volta i ladri stavano tentando di rubargli il camion, o gli accessori del veicolo, si è armato della pistola, regolarmente denunciata, solo per spaventare e difendersi.

Prima dell'interrogatorio del Calò era stata effettuata dal professor Bollone, coadiuvato dal professor Ghio, l'autopsia sul cadavere di Mario Zara. E' risultato che è stato ucciso da un solo proiettile penetrato nella schiena in regione lombare. La pallottola ha reciso l'arteria renale. Oltre agli altri esami derivanti dall'autopsia, per un certo tempo, sarà molto importante esaminare l'esito della perizia balistica che però non dovrebbe esser nota prima di giovedì prossimo.

ANTONIO CALO'

La dottoressa Del Savio, oltre a interrogare il camionista, ha anche raccolto la testimonianza dell'altro ladro che mercoledì notte ha tentato di rubare sul camion del Calò. Sebastiano Rubbè ha dichiarato che lo sparatore ha urlato *«Fermatevi o sparo»*. A questo punto la versione di Antonio Calò, assistito dall'avvocato Aldo Perla, è totalmente diversa e l'uomo avrebbe anche ricostruito come si sono svolti i fatti dal suo punto di vista.

Appena giunto in strada, resosi conto di essere veramente alla presenza di «topi» d'auto, avrebbe gridato «fermatevi, altolà» più volte. Poi avrebbe esploso qualche colpo in aria per intimorire. Infine, accortosi che i due erano davvero rimasti fermi un attimo, forse perché sorpresi ed impauriti, si è lanciato di corsa di loro per bloccarli. Li ha quasi raggiunti, quando i due giovani si sono divisi.

Antonio Calò afferma che, non sapendo sul momento quale inseguire, ha esitato un istante ed è anche lievemente inciampato prima di riprendere a correre verso il Rubbè, che poi è stato catturato. Il colpo potrebbe essergli partito in questa occasione, ma il Calò dice di non essersi accorto. L'altro momento in cui può essere stato sparato il proiettile che ha raggiunto Mario Zara, sempre secondo il camionista, è quando lui ha messo le mani sul ladro, avvinghiandolo. Antonio Calò ha più volte ripetuto di non aver alcuna dimestichezza con le armi anche se aveva chiesto, ed ottenuto dalla Questura, il permesso di tenere una pistola in casa.

In attesa dei risultati della perizia balistica il camionista rimarrà, sempre per l'accusa di omicidio volontario, ancora nelle camere di sicurezza della Questura.

INDIRIZZI UTILI

ABBIGLIAMENTO BAMBINI Baby Club, via Nizza 43 telef. 689.898
ACCONCIATURE MASSIMO Centro Estetica v. S. Teresa 10 t. 519.053 - 511.032
ANTONIO CONSIGLIO haut coiffeur c. De Gasperi 28/d tel. 582.852
NINI PETTENUZZO Parrucchiere per signora via Artisti 16 tel. 530.844
MEDICO DENTISTA specialista aperto sabato e domenica, orario continuato. Riparazioni protesi tel. 749.65.17
OTTICA TRE via Magenta 2
OTTICA MOLINETTE p. Carducci 126
OTTICA BONINO via Po 8 bis
ERTE LAMPADARI via Cigna 2 tel. 521.22.14 aperto agosto per risolvere i vostri problemi d'illuminazione
RISTORANTE LA FORNACE «Un angolo di Liguria con le sue specialità» via Fornace 49, Alpignano tel. 967.49.42 Tutte le sere fantastica grigliata all'aperto. Gradite le prenotazioni
ELETTRAUTO v. Ormea 90 t. 682.520
GOMMISTA c. Palermo 97/h t. 280.677

Se la vostra attività prosegue anche in «tempo di ferie»
I torinesi tramite questa rubrica, rivolgendovi PUBL A.
via 80
via 32
tel. -

dp ISTITUTO DENTALE PROTESI
(Cuneo)
Via Monterosa - Tel. (0172) 62.677 - 62.751
all'Università del Kentucky - U.S.A.)
Una qualificata équipe esegue in anestesia ed analgesia riabilitazioni totali e parziali con rapide fasi di trattamento
— Protesi totali con metodo americano HYDRO-CAST
— Protesi fissa - ceramiche estetiche
— Terapia della gengiva e paradenzio
— Dolori facciali e dell'articolazione temporo mandibolare
— Cure bambini - Prevenzione - Ortodonzia
Prenotazioni e visite: (0172) - 62.751
Autorizzazione Ministero della 6-6-'65.
di agosto.

OPERAZIONE CAMBIO MOBILI
...IO I NUOVI MOBILI A TE,
TU I MIEI MOBILI A ME...
BERUZZI mobili
Torino - Via Stradella 30, Fortino

E' TEMPO DI VACANZE
CONCRETA
VIZIO BOUTIQUE
VI OFFRONO OCCASIONI FAVOLOSE
Corso Vittorio Emanuele 68 - Torino - Tel. 511.456

LA SETTEBELLO CARAVANS
Concessionario ELNAGH
TORINO Settimo 154 - Tel. 011/241.873
C. Giulio Cesare 321, tel. 011/265.701 - 200.061
VENDE A PREZZI BASSISSIMI
TENDE CASETTA con veranda L. 150.000
CANADESI L. 50.000
VISITATECI!!! Troverete l'occasione per le vostre

Offerte speciali per la riapertura
Cine-foto GAGNE
Tutto a prezzi vantaggiosi
Tutte le apparecchiature per il vostro hobby.
Siamo in VIA CERNAIA, 14 - Tel. 51.11.83
VISITATECI

Salone de LA STAMPA
Libreria Concessionaria Poligrafico e Zecca dello Stato
Roma, 80 -
ACCETTAZIONE inserzioni sulle

ECCEZIONALE
ACQUISTANDO UNA SERRATURA
FRESIA
TI GARANTISCE
IN CASO DI TENTATO FURTO
UN INDENNIZZO PER DANNI
FINO AD UN MASSIMO
DI L. 200.000
CON UNA POLIZZA
DI ASSICURAZIONE
RELIANCE
MOTTURA ANTONIOLI CISA
TORINO - VIA AOSTA - 3
TEL. 85.28.37

DOVE ANDIAMO DOMENICA?

● Proviamo... Exilles
● Si mangia, si balla, si canta tutto il giorno

baldoria al che «masch ferr - lla mattina alle dieci (quando ver- offerti i piatto tipico alla sera (quando si accenderanno i falò divertimento garantito per tutti

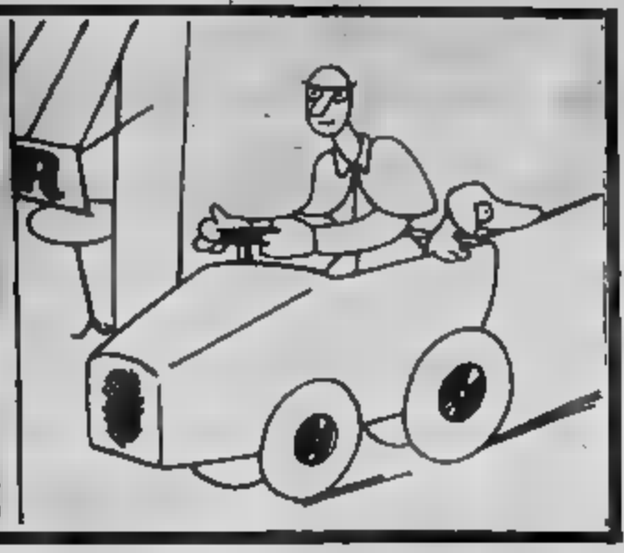

Gran festa domenica ad Exilles: per tutta la giornata, dalle dieci alle ventiquattro informa il volantino che invita al celebre forte i turisti dell'intera vallata, ci gran baldoria attorno alle mura del maniero che ospitò la «maschera di ferro».

Questo delle manifestazioni (che sono completamente gratuite):

Ore 10 - Cels (frazione Exilles): musiche con il Gruppo di musicá popolare di Pinerolo e gli Alambic. Distribuzione dei «goffres» piatto tipico della Val di Susa.

Ore 11 - Via principale Exilles: esposizione artigianato della Val Susa. Corteo musicale i gruppi: Alambic - Artesin - Nonò Salamone ed Gruppo di popolare di Pinerolo. Distribuzione di patate salate e cotechino.

Ore 16 - Piazza centrale di Exilles: ballo popolare con danze delle valli Susa, Chisone, del Piemonte e del i gruppi: Alambic - Burabaciu - Gruppo di musica popolare di Pinerolo.

Ore 17,30 - Piazzale antistante il Forte di s: concerto del Gruppo Folk-jazz Paulin Noutcla.

Ore 18,30 - Piazzale antistante il Forte Exilles: concerto dei gruppi bretone Mener Palud e irlandese An Fainne Oir.

Ore 19,30 - Musiche in ria: canti e balliate popolari eseguite dai gruppi partecipanti alla festa nei locali del Circolo Arci «La maschera ferro».

Ore 22,30 - Accensione di quattro «falò» nei prati attorno al Forte di Exilles.

Inoltre: distribuzione di birra alla spina, panini caldi, pizze, torte, piatti tipici nei pressi del piazzale antistante il forte. Possibilità campeggio gratuito. Distribuzione di un dei ristoranti convenzionati.

NEL EXILLES UNA GIORNATA DI

CANTALUPA — svolge domenica pomeriggio a Cantalupa il «Secondo gran premio Gastone gara ciclistica amatoriale aperta ai corridori delle categorie Uisp degli enti aderenti alla consulta nazionale.

VIRLE PIEMONTE — In occasione della festa patronale di Sant'Anna, domenica gli sbandieratori di Bra allieteranno il pomeriggio con evoluzioni ed esercizi. Martedì sera verrà eletta nel ballo pubblico miss Virle.

Il «generoso Piemonte» in mostra a Frossasco

Oggi domani Frossasco ospiterà la seconda edizione della Rassegna dei prodotti tipici piemontesi, organizzata Sezione cultura e spettacolo del comitato Abbà.

Grazie alla collaborazione della Regione Piemonte della Provincia Torino si è riusciti a portare a Frossasco alcuni aspetti caratteristici terra piemontese del lavoro delle nostre valli e pianure: i Doc dell'Albese, di Novara di Alessandria; gli spumanti Brut artigiani; latte, panna e formaggi, anche quelli capra pe del Caseificio Langarolo di Cuneo; salumi, confetture, miele e frutti bosco della Cooperatica Terranova di Luserna; i nocciolini di Chivasso; frutta ed ortaggi dell'Asprofrut Bibiana; i riso del Vercellese; la pietra di Luserna; le ceramiche dell'Ossolano; Cuorgnè i metalli pregiati in lavorazione artigianale; i mobili in stile; oltre ad mostra fotografica allestita dall'Assessorato all'agricoltura Regione ed un'esposizione di strumenti musicali e a fiato.

Questa panoramica sui prodotti del Piemonte un denominatore la generosità della nostra terra.

Tuttofeste

PELLICE — Dalla collaborazione della Comunità montana, Pro loco del comune Torre Pellice, nasce quest'anno la prima «Rassegna dell'artigianato tipico valligiano». Lo stesso tema della tavola rotonda conclusiva per la presentazione dell'iniziativa. «Motivazioni per la tutela e il recupero delle tradizioni», sottolinea lo spirito della mostra, nell'incontro con e fra gli artigiani: salvaguardare una civiltà che il mondo industriale solo in parte è riuscito modificare sopprimere. La rassegna rimarrà aperta presso scuole elemen del paese da domenica sino all'8 agosto.

PELLICE — Domani avranno inizio i tradizionali festeggiamenti che quest'anno ha organizzato Gruppo Amici di Santa Margherita. Il clou della giornata sarà la ormai classica marcia alpina Castellazzo che vedrà schierato al di partenza il fior fiore degli atleti: I festaggiamenti proseguiranno con ballo a palchetto molti giochi per grandi e bambini.

VILLAR PELLICE — Entro il luglio scade il per la presentazione delle opere partecipanti concorso fotografico dal tema: La montagna, l'uomo, la natura. Il concorso, libero a tutti i fotoamatori, articolato in tre sezioni: bianco e nero, diapositive a colori montate vetro stampe a colori. Le opere corredate dei dati personali degli artisti dovranno consegnate alla locale Pro loco, organizzatrice della manifestazione.

GRAN FAETTO — Con una celebrata dal di Pinerolo, monsignor Pietro Giacchetti, la graziosa borgata affacciata su uno dei più caratteristici panorami della Val Chisone, si appresta a festeggiare, domenica, la sua festa patronale. Da sabato sera, grigliate, danze all'aperto, gare alle bocce e giochi vari ranno le due giornate.

GARZIGLIANA — In occasione dell'Estate garziglianese, sabato e domenica si svolgeranno manifestazioni con esperienze di volo sul campo aviazione privato del paese, elezione miss, ballo pubblico, gara alla pesca esibizione Filarmonica piemontese di San Pietro Val Lemina Cavour con le majorettes.

Per gli sportivi il Gran Paradiso, per i golosi la «valpelenentze»

Ecco ciò che offre la Valle d'Aosta in questo ultimo weekend di luglio: manifestazioni culturali alle scorpacciate

AOSTA — Nel quarto fine settimana luglio la Aosta propone eccezionale programma manifestazioni gli interessi tutti, turisti e valligiani.

A **Cogne** le guide propongono per lunedì 26 e martedì 27 la salita ai metri della vetta del Paradiso (quota di partecipazione 40 mila lire comprensiva cena, pernottamento e prima colazione al rifugio Vittorio Emanuele), mentre le guide della accompagneranno gruppi nel Parco Nazionale del Gran Paradiso una passeggiata all'Erfollet (con consumo di polenta e panna), ed il 29 traversata Tsisette, nella Valeille, raggiungibile dopo due ore e mezzo di cammino.

La sera del 28 orchestra da camera «Archi italiani» che eseguirà Vivaldi e Mozart; oggi proiezione diapositive sulla flora e fauna della Valle di Aosta, mentre martedì saranno proiettate altre diapositive sulla fauna flora del Parco del Gran Paradiso.

Ad **Aosta** martedì spettacolo folcloristico.

Sabato corale a **La Thuile**, dove il 29 si avrà una proiezione di diapositive sulle isole Galapagos.

Ancora oggi **La Salle**, escursione con guida 2293 metri della Croce di Follet (5-6 ore di cammino) ed il 25 gara di marcia alpina; nella giornata **Pré-Saint-Didier** proiezione di diapositive, film e dibattito sull'apicoltura. Domenica cottura del pane nero nel forno del villaggio di **Pallesieux** giovedì proiezione di diapositive su flora e fauna la presenza delle guide natura di Cogne.

Da oggi a martedì a **Valpelline** festa patronale e sagra della celebre zuppa alla «valpelenentze». Ancora da oggi al 30 a **Brusson** fotografica.

Courmayeur domenica inaugurazione della piscina al Col Chécrouit moda, gruppi folcloristici: gara di nuoto nella stessa piscina concerto d'organo nella chiesa parrocchiale in occasione della festa patronale.

Sempre il 25, ad **Introd** festival canti popolari, **Morgex** festa patronale al villaggio La Ruine con la presentazione della «Badoche», celebre ballo locale.

A **Fontainemore** avrà luogo una festa campagnola in una frazione del

Ancora domenica Trial internazionale a **Gignod**, esposizione dell'artigianato tipico a **Saint-Vincent**, concerto di fisa-orchestra a **Brusson**, passeggiata a **Saint-Christophe**, gara bocce **Gressoney-La-Trinité** e battaglia navale, torneo tennis all'americana coppie a **Gressoney-Saint-Jean**.

Il 27, martedì, al **Castello di Fenis** rappresentazione trale Temps Fort Theâtre lo spettacolo «L'oiseau moquer», poi il 29 «Jeu d'os» e ad **Avise** serata con le corali di Sant'Orso e Valgrisenche.

Torre Pellice

Stasera alle 21: giardino di piazza Muston (in caso di maltempo nell'Aula Sinodale della Casa Valdese) presentazione di canti tradizionali da parte del Coro Alpino Val Pellice.

Domani alle 17: apertura ufficiale della Rassegna, presentazione della Rassegna dell'Artigianato tipico valligiano («Continuità nella tradizione») organizzato da Comunità Montana Val Pellice e Comune di Torre Pellice nei locali della Scuola media statale, con allestimento di una sala «Storia dell'artigianato locale» a cura della Società Studi Valdesi; presentazione della Mostra itinerante, organizzata dalla Regione e dal Comune di Borgaro Torinese «El Salvador - un popolo tra genocidio e liberazione» (sempre nei locali della Scuola media statale, viale Rimembranza).

Alle 21: presentazione di filmati etnografici a cura del Centro Arti e tradizioni popolari del Pinerolese nel salone comunale di viale Rimembranza.

«Sbaci» per tutti a Castagneto Po

CASTAGNETO PO — *Stanno per concludersi gli spettacoli all'aperto in cartellone a San in piazza Ceriana, nell'ambito delle manifestazioni collinari «Quattro passi cento lire». Domani alle 21: «Sbaci», spettacolo teatrale Mazzoni e Attanasio della compagnia Gruppo Teatro Roma.*

BRUSASCO — *Stasera, alle 21, «Chi è cagion del suo mal...», opera buffa in due atti Luigi Cotti, con la revisione Gloria Ratti. Rappresentazione piazza San Pietro.*

BRANDIZZO — *Quattro giorni di festa per onorare il patrono San Giacomo. Oggi alle 16 semifinale torneo di calcio Mauro Neri al campo Calogero; ore 16 gara pesca per Pierini nel lago comunale, organizzata dal gruppo pesca sportiva; 18 semifinale torneo di calcio giovanile al campo parrocchiale, organizzato dall'Associazione calcio Brandizzo; ore 21 finale torneo bocciofilo Mario Audisio, organizzato dalla società bocciofila via Malonetto 3; ore 21 apertura mostra fotografica «Brandizzo ieri», presso sala consigliare. Domani 7 gara di pesca libera residenti, organizzata da GPSB; ore 9 gara di tiro al piattello libera a tutti, organizzata dalla società tiro a volo, libera caccia federcaccia; 9 caccia al tesoro in bicicletta, organizzata dall'AICS di Brandizzo; ore 10 sfilata per le vie paese con la banda musicale, majorettes e gli amministratori comunali e i priori di San Giacomo '82; ore 10 finale calcio giovanile al campo sportivo organizzato dall'Associazione calcio Brandizzo; ore 11 Messa solenne in onore di San Giacomo; ore 14 gara bocciofila Trofeo San Grato-Bar San Grato, organizzata dalla società San Grato-Limat; ore 16 finale del torneo di calcio Mauro Neri al campo Calogero; 21 serata danzante ballo palchetto Gruppo 7, in via Po. Lunedì 26 luglio 21 Eraldo e i suoi solisti. Martedì 27 luglio ore 21 serata danzante chiusura.*

SESTRIERE — Il Motoclub Abbadia Alpina organizzato in collaborazione con il Comune l'Azienda autonoma di soggiorno, per il 24 25 luglio, la seconda edizione del «Motoraduno nazionale del Colle del Sestriere».

ECONOMICI

[redacted] avvisi [redacted] ordinare presso: TORINO, [redacted] Roma 80 - via [redacted] 32; MILANO, via Gaetano Negri 8/10; BOLOGNA, via Rizzoli 8; BOLZANO, via Portici 30; BRESSANONE, via Bastioni 2; GENOVA, via E. Vernazza 22; GORIZIA, corso Italia 59; IMPERIA, via Bonfante 1; MANTOVA, corso V. Emanuele 3; MERANO, corso Libertà 28; MONFALCONE, via Duca d'Aosta 102; NAPOLI, via Roma 148; NOVARA, corso Mazzini 1; PADOVA, piazza De Gasperi 41; ROMA, via Quattro Fontane 16; ROVERETO, corso Rosmini 53/5; SANREMO, via Gioberti 47; SASSARI, portici Crispo 3; SAVONA, via Astengo 1; TRENTO, via Londron 1; TRIESTE, piazza Unità d'Italia 7; UDINE, piazza Marconi 9, oltreché presso tutti i corrispondenti della Publikompass S.p.A. Coloro che intendono inoltrare le loro richieste per corrispondenza possono scrivere a: Publikompass S.p.A., corso Massimo d'Azeglio 60 — [redacted] Torino. Il [redacted] delle [redacted] essere corrisposto anticipatamente per con[redacted] o vaglia. Esso risulta [redacted] prodotto [redacted] numero [redacted] righe (minimo 3; [redacted] riga [redacted] sia di [redacted]e, [redacted] compresi) per la tariffa [redacted] Rubrica, con l'aggiunta delle imposte pari al 15% globale.

La tariffa è di L. 2100 la riga. Rubrica 6: operai/impiegati L. 1125, [redacted] L. 1320, dirigenti L. 1700. [redacted] 9 e 11 (domanda) L. 1125. Avvisi urgenti [redacted] o neretti: il doppio. Neretti urgenti, data [redacted] e urgentissimi il triplo.

E' [redacted] l'inclusione nel [redacted] di lettere alfabetiche [redacted] richiamo in carattere maiuscolo (oltre [redacted] iniziale) e per [redacted] di [redacted] sarà corrisposto un [redacted] di L. [redacted]. Coloro che desiderano rimanere ignoti ai lettori [redacted] utilizzare il servizio [redacted] aggiungendo [redacted] testo dell'avviso [redacted] «Scrivere: Publikompass n... 10100 Torino»; l'importo del nolo cassetta è di L. 500 per decade, oltre un rimborso di L. 1200 per le spese di recapito corrispondenza.
La Publikompass S.p.A. è a tutti gli [redacted] unica destinataria della corrispondenza indirizzata alle cassette. Essa ha il diritto di verificare [redacted] lettere e [redacted] incasellare soltanto quelle strettamente inerenti agli [redacted], [redacted] inoltrando [redacted] altra forma di corrispondenza, [redacted], circolari o lettere di propaganda. Tutte [redacted] lettere indirizzate alle cassette debbono [redacted] inviate per posta e saranno [redacted]nte assicurate o raccomandate.

Per uno speciale [redacted] l'ISTITUTO BANCARIO [redacted] PAOLO DI TORINO e con la CASSA DI RISPARMIO DI TORINO [redacted] avvisi possono essere ordinati presso tutte le Sedi o Dipendenze di tutte queste Banche esistenti in Italia.

ANNUNCI ECONOMICI VIA [redacted]
Gli annunci economici per La Stampa e Stampa Sera [redacted] essere ordinati [redacted] telefono al seguente numero 050.2185 (3 linee con ricerca automatica).
Il relativo pagamento dovrà essere effettuato presso qualsiasi Filiale dell'Istituto Bancario San Paolo di Torino o della Cassa di Risparmio di Torino secondo le modalità [redacted] saranno fornite.

In tema di offerte di impiego e lavoro, l'editore ricorda che la legge 9.12.1977 n° 903 vieta discriminazioni sul sesso e l'inserzionista è impegnato a rispettare tale legge.

2 Affari e capitali

[redacted]. **FINANZIAMENTI** su auto anche ipotecate e su pro[redacted] immobiliari con rapidità e convenienza [redacted]
CONSUFIN
corso Vittorio Emanuele 195, tel. [redacted].

A.A.A.A. SOFIM
[redacted] tassi più [redacted] finanziamenti a tutti senza garanzie
IPOTECARI E FIDUCIARI
corso Vittorio Emanuele 83 (3° [redacted], scala destra), telefoni [redacted] - 556.595

FAIT Finanziamenti su automezzi o immobili celerità riservatezza [redacted] modici. Torino via Avogadro 19, tel. 510.108 - 530.297.
FINANZIAMO rapidamente a norma di legge con [redacted] 5° stipendio [redacted]enti ospedalieri comunali [redacted] locali. Telefonare 011 443.167.

3 Aziende, negozi

A. AZIENDAL MARKET 011 550.2175. Società del gruppo Casamercato S.p.A., compra vende attività di ogni genere e prezzo.
[redacted]EC 638.038 rivendita [redacted] pasticceria con laboratorio cintura Torino cede per [redacted] familiari a lire 29 milioni.
[redacted] 638.038 minimarket cintura Torino alloggio sovrastante [redacted] milioni [redacted] settimana urge cedere L. 50 milioni.
ASAMEC 638.038 colorificio giocattoli nel Rivarolese, locali 140 mq ottimo incasso incrementabile, cede 35 milioni.
AFFARONE cedo negozio di idraulica con retro su corso [redacted] clientela incrementabile [redacted] miglior offerente. Tel. [redacted].
[redacted] Bumbaca [redacted] e [redacted] commerciali di ogni [redacted] selezionata clientela. Telefonare 011 857.767
ARTICOLI regalo [redacted] 5 vetrine zona signorile incasso 250 milioni alto utile richiesta 155 milioni cede Franc. Tel. 51[redacted].
AVVIATISSIMA azienda ingrosso di latte concessione esclusiva vasto giro di clientela ottimo reddito annuale dimostrabile vendesi. Telefonare 380.810.
AVVIATISSIMO negozio articoli [redacted] a Torre Pellice in buona posizione ottimo giro d'affari dimostrabile vende per ritiro commercio. Telefonare 380.810.
B[redacted] Peschiera [redacted] di forte passaggio ottimo giro d'affari vende anche [redacted] poco anticipo. Telefonare 383.298
CEDO autosalone angolare 8 vetrine con magazzino eventuale vendita muri su corso Francia. Telefonare ufficio 953.2447.
COLOMBATTO & FURNARI cede bottiglieria negozio con retro abitabile zona centrale adatto anche uso ufficio. Tel. 837.140.
F. ZANONCELLI 581.694 cede elettrodomestici dischi tabella XII XIV ottimo reddito per [redacted] città cintura Savona.
F. ZANONCELLI via Genovesi 4 [redacted] enoteca e specialità gastronomiche attività in espansione città cintura Savona.
F. ZANONCELLI 500.473 cede self-service alimentari e giocattoli tabelle I VI VII XIV locali moderni mq 125 incasso giorno 1 milione 200 mila dimostrabili, città canavese.
F. ZANONCELLI 581.694 cede azienda commercio ingrosso vini avviamento [redacted] scelta clientela anche di [redacted] pubblici, [redacted] reddito dimostrabile.
F. ZANONCELLI [redacted] in località turistica [redacted] estiva invernale bar trattoria [redacted] di [redacted] ottima attrezzatura possibilità forte sviluppo.
F. ZANONCELLI [redacted] oreficeria gioielleria esclusivista note case [redacted] artigianale scelta clientela pochi fondi vivi, città Piemonte.
LATTERIA bar in [redacted] posizione incasso 450 mila dimostrabile giornaliero vende per ritiro commercio. Telefonare 380.810.
LATTERIA zona S. Paolo punto di forte [redacted]saggio ottim[redacted] giro d'affari pagamen[redacted] agevolato vendesi. Telefonare [redacted].298
PRIVATO [redacted] a Pietra Ligure (Sv) esercizio [redacted] supermarket alimentari guadagni per 2 famiglie. Telefonare 011 857.767.
[redacted] centro [redacted] negozio calzature e pelletterie. Per informazioni telefonare [redacted] 958.7295.

4 Terreni

SARDEGNA arcipelago della Maddalena vendiamo isola 103 ettari confinante mare. Affare. Tel. 011 587.014 - 0789 51.054.
TERRENI di varie misure Pianezza Buttigliera Orbassano Valdellatorre Sangano San Gillio Rivalta vende V.&V., tel. 987.3153.
TERRENO mq 1700 collina Piossasco per villa 200 mq più mandarda lavori eseguiti alla prima soletta vendo. Tel. 307.748 - 399.706.
USAV 747.729 vende a Castagneto Po terreno mq 7000 con progetto per costruzione villa mq 220 e seminterrato mq 100.

5 Locali e negozi

offerte

[redacted] liberi [redacted] Valentino 4 ampi locali con servizi adatti negozio o altra attività lire 50 milioni trattabili. Telefonare 510.801.
AFFITTANSI [redacted] industriali mq [redacted] più cortile adatti qualsiasi uso [redacted] piazza Massaua. Tel. 441.787 - 443.223.
AFFITTASI seminterrato mq 120 libero subito servizi interni Barriera Milano. Telefonare ore ufficio 202.[redacted].
[redacted] Roma [redacted] prenotazioni per vendita [redacted] costruzione di capannoni industriali [redacted] abitazione comprensorio di Albenga e di Imperia via Aurelia 128 Ceriale tel. 0182/90.976.
ALPIGNANO box auto varie dimensioni posi[redacted] centrale prezzi da lire [redacted] milioni [redacted] zionabili. Telefonare Grimaldi 911.3666.
[redacted] auto ottimo investimento [redacted] Giulio Cesare [redacted] milioni [redacted] mila dilazioni finanzia[redacted]. Telefonare 510.801 ufficio.
CAPANNONE a Cumiana affittasi nuovo [redacted] con uffici, terreno [redacted] mq 5000 divisibile. Maiora 756.625.
COLLEGNO (piazza Repubblica) box libero vendesi 20 milioni. Telefonare 389.183.
LOCALE industriale [redacted] cortile e tettoia per complessivi mq 840 [redacted] attività vendo [redacted] Torino tel. [redacted].
LOCALE [redacted] 210 interno cortile adatto [redacted]gazzino o laboratorio silenzioso [redacted] vicinanze G. Cesare [redacted] di luce [redacted] telefono riscaldamento indipendente affittasi [redacted] subito. Telefonare 266.141 - 266.732
LOCALE seminterrato di [redacted] carraio [redacted] laboratorio e magazzino vendo Torino Nord tel. [redacted]

LOCALI industriali liberi corso Umbria adatti a qualsiasi lavorazione magazzini esposizione negozi con innumerevoli accessi carrai vendiamo superfici varianti da 350 a 3000 mq. Telefonare Mec Case 533.025.

PINEROLESE statale 23 trazioniamo complesso artigianale-industriale con alloggi uffici capannoni ogni metratura. T. 0121 72.494.
VENDESI o affittasi capannoni industriali con uffici diverse metrature mq 3[redacted] 1600, 2400. Telefonare 626.857.
VIA S. Chiara adiacenze piazza Statuto vendo intero piano uso ufficio 9 vani doppi servizi doppi ingressi riscaldamento, libero novembre. Telefonare 011 901.5931.

7 Offerte lavoro e impiego

operai, autisti, fattorini

CERCASI operai [redacted] per impianti elettrici industriali [redacted] macchine utensili [redacted] biaggio, [redacted] solo [redacted] periodo ferie. Tel. 901.5115.

impiegati

PERITO meccanico o equiparato, esperto montaggi oleodinamici e collaudo macchinario, [redacted] industria Torino [redacted] assistenza tecnica [redacted] clientela. Offresi, previo [redacted] apprendimento del prodotto e l'affidabilità dell'incarico, ottimo inserimento in azienda viva[redacted]. Si gradisce disponibilità a frequenti viaggi e conoscenza lingua inglese. Massimo 30enni. Telefonare 531.181 Ronmondial [redacted] Selezione Personale.

15 Autovetture

A.A.A.A.A.A.A.A. AUTOFRANCIA corso Francia 341 e corso Trapani 116 concessionaria Fiat consegniamo in 48 ore permute vantaggiose rateazioni 36 mesi anticipo personalizzato e [redacted] comodo inoltre [redacted] di usato sicuro di [redacted] le cilindrate e marche consegna in 2 ore piccolissimi anticipi pagamento [redacted] garanzia 1 anno. Sede assistenziale tra le più moderne d'Italia cordialmente vi [redacted]amo in [redacted] Francia 341 e corso Trapani 116 (sabato aperto tutto il giorno)

A.A.A.A.A.A. NUOVA Con[redacted]ria Lancia Autobianchi Lin[redacted]auto consegna sollecita A112 Junior Elite e Abarth, Delta, Trevi, Beta coupé e HP Executive. Lunghe rateizzazioni Sava. [redacted] esposizione vetture [redacted] zione Fiat, Lancia, Alfa Romeo, Renault, Volkswagen; rateizzazioni [redacted], minimo anticipo, consegna 20 ore. Lincarauto, c. P. Oddone 68; tel. 472.047; Lincarauto, c. Orbassano 72, [redacted] 581.008 (aperto anche il [redacted] bato tutto il giorno).
A.A.A.A. [redacted] concessionaria Peugeot Talbot dispone vasto assortimento vetture [redacted] Bagheera '77, 127 [redacted] '74 all'80, A112 '75 '77, Alfaromeo GTV '77, 128 '77, Fiat Campagnola diesel [redacted] 200 vetture tutte [redacted] condizionate e controllate meccanicamente. Visitateci: Savea, c. Francia 353, [redacted] 713.113 e corso Vercelli 66, tel. [redacted] (sabato aperto tutto il giorno).
A.A. [redacted] 60 CL 5 porte 5 marce e Ritmo diesel CL 13 mesi come nuove. Prottiautomobili, via S. Donato 67.
A. AUTOCCASIONI, c. Svizzera 63/76, [redacted] 745.213 - 761.843 Ritmo CL, Gsa, Gs, Visa Super, Fiesta, Peugeot 104, 131, 127, 128, Panda 30, Dyane 6, R4 promiscuo. Commissionaria Citroen Peugeot Fiat Autobianchi.

ACQUISTANSI auto piccole e grosse cilindrate anche semestrali. Massima valutazione, pagamento contanti. Via S. Ottavio 32, tel. 877.242 (aperto anche il sabato).
ACQUISTIAMO pagando massimo 126, Panda, 112, Ritmo, 131, Alfa Romeo, Delta, Bmw, Fiesta, R4, R5, R6, R14. Corso Raffaello 3. Tel. 658.001.
ALFETTA 2000 L 80 luce di bosco metallizzato come nuova pochi km unipropietario in garanzia vende permuta rateizza Fiorauto via Stradella 82.
AUTOCARRO Transit 16 quintali diesel anno 79 unico proprietario pochi km. Autostadio, corso Agnelli 22, telefono 326.232.
AUTOCITY nuova commissionaria Fiat Lancia Autobianchi vetture in pronta consegna assistenza tagliandi in giornata vasto assortimento usato revisionato via Pianezza 202 angolo corso Cincinnato. Telefonare 739.[redacted]5.

AUTOVETTURE [redacted]IT
diesel e benzina tutte [redacted] marche nuove di importazione, pronta consegna. Garanzia, leasing [redacted] assortimento semestrali e usato. Permute. Dilazioni pagamento. Scofit, corso Turati 15, tel. 504.339 - 599.678.

A112 elite TdZ bellissima 14 mila km solo L. 5 milioni 450 mila rateizzabili [redacted]. Torauto, corso Belgio 108.
BMW 520 J verde metallizzato 1977 ottime condizioni con radio [redacted] motore [redacted] lire 5 milioni 200 mila. Telefonare 266.732 - 800.5874 [redacted].
BMW 635, 1981 [redacted] full optionals. Sport Cars, 547.485 - 545.024.
[redacted] 728 verde chiaro metallizzato privato unico proprietario vende come [redacted] tutti optionals anno 1979. Telefonare 650.3171.
[redacted] 7451 e 7351 [redacted] perfette vende Cas con garanzia. Telefonare 488.277 - [redacted]9.194, via Pinelli 14.

[redacted] benzina anno [redacted] buone [redacted] dizioni visibile Autostadio, [redacted] Agnelli [redacted] telefono 326.232.

[redacted]
Bedford diesel del 79 perfetto in garanzia [redacted] Autonord, telefono 262.2254 Mappano.

CISITALIA B [redacted] 1950 condizioni concorso vendesi Sport [redacted], corso Duca Abruzzi 10, telefono 547.485 - 545.024.

CITROEN
GX diesel 2500 Pallas e 2000 super con impianto gas. Autonord vende in garanzia. Telefonare 262.2254 Mappano.

CITROEN CX 2.5 D Pallas 79 grigio metallizzato, gommato nuovo, ottimo stato, vera occasione lire 8 milioni 900 mila; altra occasione GX 2000 Pallas benzina 78 metallizzato pochi km lire 5 milioni 400 mila. Pinnelli, corso Stati Uniti 7, telefono 537.241.
DYANE 6 77 unico proprietario perfetta. Automar, via Tunisi 50, telefono 396.178.
FERRARI 400 I argento metallizzato 10 mila km. Sport Cars, corso Duca Abruzzi 10, telefono 547.485 - 545.024.
FIAT Campagnola 80 bianca benzina pochi km unipropietario meccanica perfetta inurtata con garanzia vende permuta rateizza Fiorauto via Stradella 82.
FIESTA 900 78 rossa unico proprietario. Automar, via Tunisi 50, telefono 396.178.
FORD Escort 1.1 81 aragosta unipropietario pochi km inurtata con garanzia vende permuta rateizza Fiorauto via Stradella 82.

FUORISTRADA
acquistiamo qualsiasi modello solo recenti e perfetti, disponiamo usato Toyota, Fiat Campagnola, Land e Range Rover, Jeep Lada Niva ecc. ecc. Prenotazioni nuovo prontaconsegna qualsiasi modello. Cedauto corso Lecce 66/B tel. 744.932 - 749.6417.

FURGONI PULMINI
camioncini fuoristrada acquistasi e vendesi qualsiasi modello. Cedauto, corso Lecce 66/B, telefono 749.6417.

GAMMA 2000
motore in garanzia condizionatore grigio metallizzato ottime condizioni. Francar, corso V. Emanuele 208, telefono 758.282.

GOLF GLD nero 81 come nuovo. Renault 5 Alpine rossa con alettto, garanzia. A112 Abarth nero 79, vende con garanzia la Car, Concessionaria Renault di Corso Principe Oddone 30, telefono 489.715.
GTI Golf nero fine 1980 unipropietario, impianto radio, cerchi lega con P7: qualsiasi prova vende Concessionaria Pastorino, corso Sebastopoli 227.
JETTA 1.3 GL bianca 81 bellissima vende Concessionario Volkswagen Audi Simoni, corso Turati 53, telefono 506.106.
LA Car Concessionaria Renault di corso Principe Oddone 30, telefono 489.715, dispone di un vasto assortimento di auto usate garantite, tra cui Renault R4 L TL GTL; R5L TL TS; R6 L; R14 GLT TS; R16 FK; R20 TL; R18 GTL e tante altre.
[redacted] 250 [redacted] metallizzato grigio [redacted] apribile dotato di [redacted] cassette chiusura centralizzata vetri atermici stabilizzatore di livello gancio traino perfette condizioni vendesi 11 milioni 500 mila. Telefonare 266.141 - 800.5874 serali.

OCCASIONISSIME
Automotor, via Cassini 48 (zona Crocetta): confronta il nostro usato, i nostri prezzi e compra da noi. Esempi: Ritmo CL diesel anno '81 L. 7 milioni 500 mila, R5 Alpine del '78 L. 5 milioni 200 mila, 131 diesel anno '80 L. 6 milioni 800 mila, Citroen GS anno '79 L. 3 milioni 250 mila, Sumbraun TI anno '80 L. 4 milioni 900 mila, Panda 45 anno '80 L. 4 milioni 100 mila, Panda 30 anno '81 L. 4 milioni 300 mila, 127 anno '81 L. 4 milioni 300 mila, 128 CL del '76 L. 2 milioni 550 mila, Ritmo 60 CL del '79 L. 5 milioni 150 mila, Princess del '78 L. [redacted] milioni 600 mila, e tante tante occasioni sempre a prezzo interessantissimi. Siamo aperti anche al sabato pomeriggio. 124 Spider Europa [redacted] metallizzato consegna in 48 ore all'Automotor, via Cassini 48, telefono 505.858.

P[redacted]DA 30 12 [redacted] tabacco perf[redacted]. Automar, via Tunisi [redacted] telefono 396.178.
PANDA 45 recentissima tunotto impianto [redacted] dio antifurto poggiatesta fodere lire [redacted] milioni 850 mila. Torauto, corso Belgio 108.
PASSAT familiare 1.3 GL bianco [redacted] vende in garanzia Concessionario Volkswagen Audi Simoni, corso Turati 53, telefono 506.106
PASSAT 1.3 SP GL marrone 78 vende in garanzia Concessionario Volkswagen Audi Simoni, corso Turati 53, telefono 506.106.

[redacted]
della tua vettura d'occasione c'è Solma Auto. Ti offriamo rateazioni fino a 36 mesi senza anticipo. Solma Auto, corso Giulio Cesare 186, telefoni 205.1977 - 205.2005.

PEUGEOT 305 GR 79 benzina e diesel, Horizon 78, R20 TS 81, Ford Fiesta 1100, Lancia Beta HPE; queste [redacted] alcune delle occasioni garantite della Concessionaria Car di corso Principe Oddone 30, telefono 489.715.
POLO 900 L argento metallizzato unipropietario, ToV22..., 36 mila km [redacted] garanzia [redacted] de Concessionaria Pastorino, corso Seba[redacted] 227.
[redacted] vendo Opel diesel 2000 ultimo tipo [redacted]ta To71 blu [redacted] come [redacted]va. Telefonare pasti 749.2131.
RANGE Rover del '75 perfetta [redacted] condizionata, privato [redacted] 8 [redacted]. Telefonare 264.832.
RENAULT [redacted] turbo [redacted] autoradio stereo bellissima Autostadio, corso Agnelli 22, telefono 326.232.
RENAULT 18 turbo 82 nero 1800 km con garanzia Renault, vera occasione vende permuta rateizza Fiorauto, via Magellano 14.
RITMO super 85 oro metallizzato 81 perfetta vende concessionario Volkswagen Audi Simoni corso Turati 53 telefono 506.106.
RITMO 105 TC nero 81 perfetta vende concessionario Volkswagen Audi Simoni corso Turati 53, telefono 506.106.
SAAB turbo 3 porte nero 80 tutti gli accessori pochi km con garanzia Saab vende permuta rateizza Fiorauto, via Magellano 14.
SIMCA 1308 GT anno 76 pochi km bellissimo. Autostadio, corso Agnelli 22, telefono 326.232.

SPIDER
Giulietta 1962 restauro come nuova bianca tetto rigido, Peugeot 504 cabriolet 6 cilindri come nuova. Francar, corso V. Emanuele 208, telefono 758.282.

TRANSIT 9 posti diesel anno 79 unico proprietario. Autostadio, corso Agnelli 22, telefono 326.232.
UNICO proprietario vendo bellissima Fulvia coupé 5 marce come nuova. Telefonare [redacted] 749.2131.
UNICO proprietario vendo [redacted] 518 fine [redacted] come nuovo mai bocciato. Telefonare ufficio 953.2447.
VENDESI Fiat 127 special 3 porte 1976 L. 1 milione 450 mila. Tel. 252.880 216.1160.
VOLKSWAGEN Passat GLS familiare fine 81 blu metallizzata uni proprietario inurtata come nuova con garanzia vende permuta rateizza Fiorauto, via Magellano 14.
127 diesel pochi mesi solo 8 mila km perfettissima lire 5 milioni 800 mila rateizzabili senza cambiali. Torauto, corso Belgio 108.

131 DIESEL 2500
1981 modello nuovo perfetta reali 20 mila km; altro 1979 5 marce con garanzia «Eurocasion» Francar, corso V. Emanuele 208, telefono 758.282.

KITCAR **599.90.44**
R5 TL 5 porte anno '80 blu metallizzato, R 14 GTL anno '80 unico proprietario vettura in ordine garanzia 1 anno. Kit Car, corso Belgio 101.

16 Motocicli

RISPARMIATE anticipando acquisto Vespa e Ciao disponibili, Borgaretto, via Camerana 2, Torino.

(continua)

Orario dei voli in partenza da Torino Aeroporto di Caselle

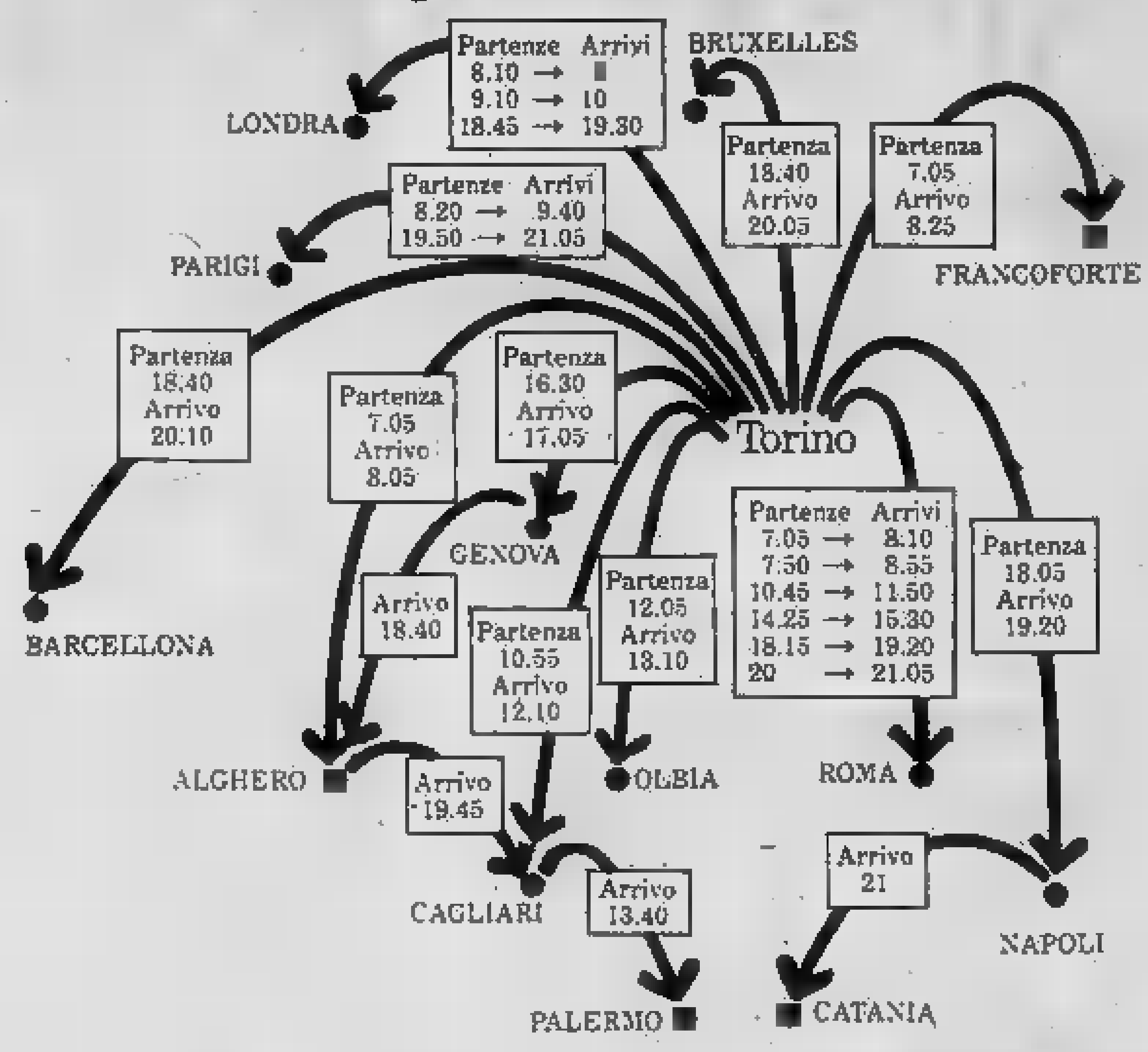

Il nostro servizio informazioni [redacted] a vostra disposizione per ogni dettaglio relativo ai voli e alle compagnie che li effettuano.

Informazioni: tel. 5778360/1/2/3/4
Accettazione: tel. 5778365/6/7/8/9/70
Ricerca bagagli: tel. 5778200/204
Assistenza merci: tel. 5778281/511665

SAGAT
[redacted]
CITTA' DI TORINO

**Il cancro potrebbe essere vinto l'anno prossimo.
O fra tre, cinque, dieci anni.
Dipende dai soldi delle ricerche.
Dipende da te.**

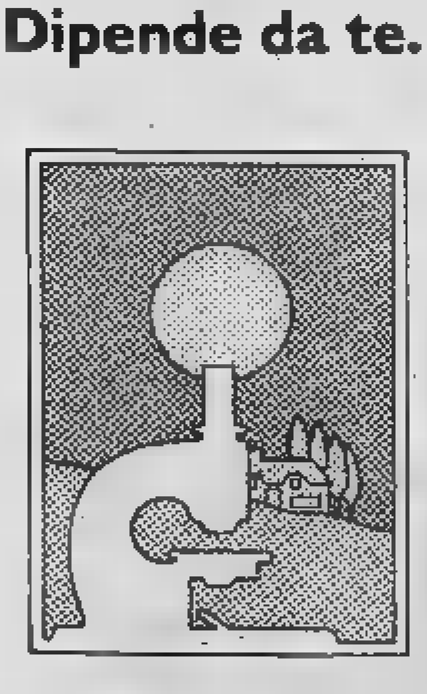

Aderisci alla
Associazione Italiana per la Ricerca sul Cancro
Comitato Piemonte-Valle d'Aosta
Via Cavour 31 - 10123 Torino - tel. (011) 88.26.66 int. 273

Pronto soccorso: [redacted] tre miliardi torna efficiente

Questa la somma per realizzare una completa ristrutturazione del «pronto» [redacted] Molinette - Un miliardo dal «San Paolo»

L'istituto bancario [redacted] Paolo di [redacted] ha stanziato un miliardo [redacted] lire per finanziare la realizzazione [redacted] Pronto Soccorso, del Dipartimento di emergenza e dell'accettazione dell'ospedale Molinette. [redacted] questo intervento, che si aggiunge a uno analogo dell'anno [redacted] un miliardo e quattrocento milioni, la banca [redacted] l'intenzione di finanziare in modo esclusivo la realizzazione di un'opera [redacted] grande interesse per la collettività.

Il pronto soccorso delle Molinette — il progetto è realizzato sui modelli Spo (Sviluppo progetti ospedalieri) — dovrebbe costare tre miliardi. Sono previsti due ordini di interventi. Il primo è [redacted] ristrutturazione del Pronto Soccorso [redacted] l'ampliamento delle aree di medicina, ambulatori e radiologia. [redacted] secondo con l'inserimento [redacted] una «piastra» di 1000 metri quadrati da collocare nel cortile [redacted] stessa quota degli altri [redacted]

La «piastra» dovrebbe contenere due camere operatorie sterili, la sala gessi, un [redacted] due [redacted] asettiche per piccoli interventi, un'area [redacted] rianimazione e una intensiva per politraumatizzati. La realizzazione del progetto dopo [redacted] prima [redacted] di lavori ha subito un rallentamento per la ritardata approvazione delle autorità competenti.

Poi gli ostacoli [redacted] stati rimossi [redacted] proprio in questi giorni [redacted] affidata alle impre[redacted] la seconda tranche [redacted] lavori per un miliardo.

Il presidente del comitato [redacted] gestione della Unità sanitaria [redacted] 1-23, professor [redacted] Olivieri, [redacted] che verrà realizzata «*un'opera di gran*[redacted] *rilievo sociale, urgente* [redacted] *prioritaria per i cittadini* [redacted] *e della cintura che ogni giorno devono ricorrere al pronto soccorso delle Molinette*».

A suo avviso la decisione [redacted] San Paolo «*d'intesa con* [redacted] *pubblica amministrazione* [redacted] *sostegno di un obiettivo che, altrimenti, per scarsità* [redacted] *mezzi, avrebbe incontrato non poche difficoltà, fa di questa iniziativa un grande momento per la città legando il nome dell'istituto bancario a quello del più grande ospedale* [redacted] *Torino*».

Preoccupazioni del sindacato per le denunce di [redacted]

La decisione dell'Unione Industriale di Torino di rivolgersi al magistrato, denunciando i sindacati per attività antisindacale (contratto [redacted] grafico editoriale), [redacted] suscitato la «preoccupazione» di Cgil, Cisl e Uil del Piemonte e di Torino.

In [redacted] comunicato firmato [redacted] segreterie regionale e comprensoriale (e [redacted] Fulc [redacted] Piemonte e [redacted] Torino) i sindacati hanno stigmatizza[redacted] la «*gravità dell'azione intrapresa dall'Unione Industriale di Torino*».

«*La Confindustria* [redacted] *le* [redacted]*ciazioni di categoria degli imprenditori* — sostengono i sindacati — *rifiutano da molti mesi* [redacted] *avviare il negoziato, mentre importanti imprese del settore (Mondadori, Rizzoli, Ilte)* [redacted] *sono dichiarate disponibili e, con queste, le trattative sono in corso*».

Opera buffa del Settecento [redacted] Brusasco

Appuntamento d'eccezione domani sera domenica [redacted] luglio a Brusasco, tra le colline del Chivassese, [redacted] lo spettacolo «*Chi* [redacted] *cagion del suo mal*», opera buffa [redacted] musicista piemontese Luigi Cotti, Conte [redacted] Brusasco, [redacted] noto [redacted] settecentesco, [redacted] consi[redacted] tra i più significativi autori del suo secolo. Il [redacted] rientra [redacted] i programmi dell'Estate Brusaschese, che ha visto ieri sera il suggestivo balletto «Danze [redacted] genti per lune e contrade» [redacted] e Jean-Pierre Martal, su musiche di Leone Senigallia.

L'iniziativa di mettere in scena l'opera di Cotti [redacted] stata possibile per il concreto intervento dell'assessorato per la Cultura della Provincia.

L'assessore [redacted] Carlo Longo, dopo la richiesta [redacted] Pro loco [redacted] Brusasco, ha interpellato l'associazione «Musica in scena» del Teatro Nuovo, che ha realizzato l'allestimento con contributo provinciale. Gli spettacoli hanno luogo, alle 21,30, nella piazza

---

[redacted] serenamente mancato il

dott. Giorgio Scotta

[redacted] ricordano, con infinito rimpianto, nell'immenso dolore: [redacted] sua [redacted] Luccia, i figli [redacted]ly con Nini, Piergiorgio con Isa[redacted] Vittorio con Giovanna, Serenella con Pierfrancesco, i diletti nipoti, sorelle e cognati. Un particolare ringraziamento al [redacted] Franco [redacted] per [redacted] e alle [redacted] Giovanna e Sandra. Funerali [redacted] Torino [redacted] 24 luglio ore 14,30 nella parrocchia del Carmine, partendo da corso Principe Eugenio 1

— Torino, 24 luglio [redacted].

Enrico, [redacted] Vera Bella con la nonna Augusta [redacted] vicini [redacted] sua cara famiglia

La famiglia [illegible] profondamente accorata partecipa al dolore [redacted] Vittorio e famiglia.

Nanda, Livia e Chiara, desolati, sono affettuosamente vicini a Luccia e figli

Il Presidente, i Consiglieri, la Superiora, [redacted] e le Ospiti della Pia Società di Patrocinio rimpiangono il [redacted] indimenticabile vicepresidente

dott. Giorgio Scotta

— Torino, 24 luglio 1982.

Lea, Donatella e Sergio [redacted] par[redacted] affettuosamente al dolore [redacted] famiglia per la scomparsa dell'amico

dott. Giorgio [redacted]

— Torino, 24 luglio 1982.

I [redacted] del Rotary Club Alpignano-Venaria partecipano commossi al grave [redacted] che ha colpito l'amico [redacted] Piergiorgio Scotta per la perdita [redacted] padre

dott. Giorgio Scotta

— Torino, 24 luglio [redacted]

[redacted] particolarmente [redacted] a Nini e Milly in questo triste momento:
Nicoletta Liliana Sabatini
Jone Testini
Giusi Pierca Andreoletti
Antonietta Mario Mussetti
Carla Guerrazzi Boschi
Franca Giusi Muratore
Luisa Giorgio Villata
Margie Piero Cora
Carla Piccinini
Lada Pino Zocca
Miranda Giancarlo Chinellato
Giuliana Giorgio Zaglio
famiglia Brizzi

L'onorevole [redacted] partecipa al dolore dei familiari [redacted] la scomparsa del

dott. Giorgio Scotta

ricordando le sue preclare doti [redacted] onestà, signorilità ed attaccamento al dovere

— Torino, 24 luglio 1982

Maria Angelica e [redacted] con [redacted] e Gabriella [redacted] al dolore della famiglia [redacted] scomparsa del

[redacted] Giorgio Scotta

— Punta Ala, 23 luglio [redacted]

Famiglia Pennaglia partecipa sentita[redacted] al dolore di Milly, Nini e Giorgio per la scomparsa del caro

Giorgio Scotta

— Rivoli, [redacted] luglio 1982.

Sono affettuosamente vicini a Piergiorgio gli amici:
Eugenio Bonini
Franco Bonsignore
Lino Bonsignore
Vito Bonsignore
Elio Borgogno
Dino Cantarella
Alberto Ceolato
Renato Fantone
Andrea Galasso
Aldo Genis
Umberto Giardini
Ignazio Ippolito
Carmine Nardullo
Dante Notaristefano
Sebastiano Provvisiero
Maurizio Puddu
Giovanni Schiavone
Leonardo Spiller
Renato Valente
Ignazio Valenti

[redacted] Pannalacqua [redacted] Collaboratori, i coniugi Ferretti partecipano al dolore della famiglia Scotta

[redacted] ed Egle Fernando partecipano al dolore dell'avv. Piergiorgio Scotta per la scomparsa del povero PAPA'.

[redacted], [redacted], [redacted] affettuosamente partecipano

Sono vicini a Milly e famiglia
famiglie Zola Tonivello e Balocco
Gino e Piera Molenda Russo
Graziella [redacted]
Giacomo e Lella Bussa
Alberto e Gigi Molinari
Nando ed Elda Del Vecchio
Sergio e Bianca Ghilardi
Giorgio e Marika Pedretti

I Condomini l'Amministrazione di corso Principe Eugenio n. 1 Torino partecipano affettuosamente al dolore della famiglia per la scomparsa del carissimo condomino

[redacted] Giorgio [redacted]

— Torino, 23 luglio 1982.

Partecipano al dolore di Milli e Nini Vecco gli amici:
[redacted] Avataneo
Giuseppe Bertone
Vera, Rinaldo Boggetto
Rina, Piero Chiesa
Nuccio Chiriaco
Augusto Damonte
Lella, Gustavo Doglia
Liliana, Beppe Gregorio
Maria Grazia, Umberto Guidetti
Adriano Morigi
Luciano Pieller
Giorgio Ponte
Pierangelo Reviola
Orietta, Piero Sampietro
Giuseppe Saracco

Alberto Leyduan partecipa al dolore dell'amico avv. Scotta [redacted] la scomparsa del PAPA'.

Giulio [redacted] e famiglia partecipano commossi al dolore dei congiunti per la perdita del caro

dr. Giorgio [redacted]

— Torino, 24 luglio 1982

[redacted] Carolina con i figli Bruno, [redacted]zio, [redacted] e Laura e rispettivi familiari partecipa commossa al grande dolore della nipote Mariuccia e dei suoi familiari per [redacted] perdita del caro, indimenticabile per bontà e rettitudine esemplari, GIORGIO.

— Alessandria, 23 luglio 1982.

Improvvisamente è mancato

Renato Gaschino

di anni 57

Angosciati lo piangono la sua Marisa, figli Giampiero con Roberta ed Elena, Paola; sorelle, cognati, parenti tutti. Funerali sabato 24 ore 15,30 chiesa S. Giovanni.

— Chivasso, 23 luglio [redacted].

Le famiglie Banco, Bosso prendono viva parte al lutto.

Confortato dalla fede e dall'affetto dei suoi [redacted] è serenamente [redacted]

Luigi Ugaglia

Ne danno annuncio, la moglie Paola, i figli Piergiorgio e Alberto, nuore, nipoti, fratelli, cognate e parenti tutti. Funerale sabato 24 ore 15,30 dall'ospedale Civile

— Asti, 23 luglio 1982.

Il 22 luglio all'età di anni [redacted] è mancato

Pietro [redacted]

A funerali avvenuti, [redacted] rispetto della volontà dell'estinto, ne danno il triste annuncio [redacted] figlia, il genero ed i nipoti.

— Alessandria, 24 luglio 1982.

La famiglia Frigiere partecipa con profonda tristezza al dolore della famiglia per la scomparsa di

Pietro Farelli

— Alessandria, 24 luglio 1982.

E' improvvisamente mancata

Maria Giordana ved. Varetto

anni 84

Addolorati lo annunciano figlia, genero, nipoti, pronipoti parenti tutti. Funerali oggi ore 16 parrocchia Assunzione via Italia 24 Borgaro T.se; partenza da Torino c.so G. Agnelli 156 ore 1[redacted]

— Torino, 23 luglio 1982.

Monica Guasti e famiglia si uniscono al dolore della famiglia per la scomparsa della NONNA.

E' cristianamente [redacted]

Elena Casula in Sanna

A funerali già avvenuti ne danno il triste annuncio il marito Daniele i figli [redacted] figlie cognati e cognate nipoti parenti tutti.

— [redacted] (Sassari), 23 luglio [redacted]

I Colleghi [redacted] Spedizione [redacted] uniscono [redacted] dolore [redacted] collega Salvatore per la perdita della MAMMA.

— Torino, 23 luglio [redacted]

La [redacted] Generale e i [redacted] «La Stampa» si uniscono al dolore del dipendente Salvatore Sanna per la morte della mamma

Elena Casula in Sanna

— Torino, 23 luglio 1982

E' [redacted] all'affetto dei suoi cari

Nicoletta Bozzini [redacted] Fabregas

Addolorati l'annunciano il marito Vittorio, i figli Claudio, Franco, Flavio, le nuore e i nipotini. Funerali oggi [redacted] 14,3[redacted] partendo da via Tolmino 50/16.

— Torino, [redacted] luglio [redacted].

Marisa e mamma Gurlino piangono l'amica di sempre

[redacted] e [redacted] Monti partecipano vivamente al lutto della famiglia per la dolorosa scomparsa [redacted] signora

[redacted] Bozzini [redacted] Fabregas

— Torino, 2[redacted] luglio 1982

Sergio [redacted] e Collaboratori [redacted] Tecnostudi-Tesco partecipano [redacted] dolore della famiglia Bozzini

Lo [redacted] Mussano e [redacted] al collaboratore avv.to Franco Bozzini profondamente commosso per il lutto che lo ha colpito

Mariola, Osvaldo Mussano e figli affettuosamente [redacted] dolore di Franco e famiglia

Dipendenti [redacted] e Cile partecipa[redacted] al dolore della famiglia Bozzini

Il notaio Paolo [redacted] partecipa al dolore della famiglia Bozzini [redacted] la scomparsa della signora

Nicoletta Fabregas Bozzini

— Torino, [redacted] luglio [redacted]

Marialuisa, Rinaldo Ossola e famiglia [redacted] grande dolore

Luciano [redacted] e Guido Bronzino [redacted] affettuosamente vicini all'amico Franco e famiglia

Gli amici [redacted] e [redacted] partecipano [redacted] al dolore di Franco e famiglia

Improvvisamente è [redacted] all'affetto dei suoi cari

[redacted] Lo [redacted]

di anni 23

[redacted] danno il triste annuncio, [redacted], papà, gemella Claudia, [redacted] e Mirella, fratellino Giuseppe, nonna e zii. I funerali [redacted] luogo oggi 24 c.m. ore 10,15 parrocchia Santi Giovanni d'Arco, via Ghemme 21. La presente è [redacted]cipazione e ringraziamento.

— Torino, 21 luglio 1982.

Capo Servizio e Colleghi della Segre[redacted] dell'Ispettorato [redacted] al dolore di Silvana [redacted] la improvvisa scomparsa della sorella

Marisa Lo Re

— Torino, 21 luglio 1982.

Gli amici Nadia, Carla, Luciano, Clau[redacted], [redacted] partecipano al dolore [redacted] famiglia.

[redacted] lasciato questa terra per ricongiungersi in Cielo con papà e mamma

Rag. Ebe [redacted]

Ex reggente Cassa di Risparmio di Torino dipendenza Coazze

[redacted] gentile, [redacted] esempio di bontà, lascia nel più profondo [redacted] la sua adorata sorella Germana, gli zii, i cugini e tutti quanti l'amarono e la stimarono. Si ringrazia la reverenda superiora, le suore, il cappellano, i medici, le infermiere del reparto medicina dell'ospedale [redacted] Giaveno [redacted] con tanta dedizione l'hanno curata. I funerali avranno luogo [redacted] alle ore 17,30 partendo [redacted] viale Italia 42, Coazze

— Coazze, 23 luglio 1982.

Prendono [redacted] parte al dolore di Germana la cugina Paolina, zia [redacted]

Prendono parte al lutto:
Giovanni Falco
Piero Scaglia
Candido Rosa Maria
Giovanni Martano
Alfonso Rovere
Carlo Caraccioli
Giovanni Pacotto
Pietro Raineri.

[redacted] e Personale della Cassa di Risparmio di Torino partecipano al dolore della famiglia per la scomparsa della sig.ra

Ebe Salvini

Pensionata dell'Istituto

— [redacted], 23 luglio 1982.

Cristianamente [redacted] dei suoi cari

[redacted] Vittoria Bellora [redacted]

A funerali avvenuti [redacted] no il triste annuncio il marito, gli [redacted] figli, parenti tutti.

— Torino, 24 luglio 1982

Cristianamente è mancato

Arturo Serasso

anni 66

L'annunciano: i figli Maria Rosa con Sergio e Federica, Lorenzo con Anna Maria, Barbara, Patrizia e Francesco, [redacted] tutti. Funerali [redacted] Pecetto Torinese sabato 24 corr. alle ore 10 dalla chiesa parrocchiale. Dopo le esequie la cara salma [redacted]uirà [redacted] Torino, Cimitero Generale. La presente è [redacted] e ringraziamento

— Volpiano, 24 luglio [redacted]

E' cristianamente mancata

Angiola Zocchi Magliola

Lo annunciano i figli Lucia[redacted] e Augusto con la moglie Paola Gallo e i figli Cristina, Sergio e Chiara; la sorella Pinuc[redacted] con il marito Giovanni [redacted] il fratello [redacted] la moglie [redacted] Carello; la cognata Silvia Magliola Mosca i nipoti Bianco, Bonetti, Magliola, Mosca, Saldelli, Verona, Zocchi. Un particolare ringraziamento ai medici curanti prof. Dellepiane e dott. Locatelli, al personale infermieristico dell'ospedale Mauriziano e alla signorina Maria Dalle Mulle. La salma verrà benedetta [redacted] alle 7,45 [redacted] camera ardente dell'ospedale [redacted]riziano e proseguirà [redacted] Santhià. In parrocchia, alle 9,30 verrà celebrata [redacted] santa Messa

— Torino, 22 luglio 1982

[redacted] e Emma, [redacted] e Elena Gallo rimpiangono [redacted] ANGIOLA e prendono affettuosamente [redacted] dolore di Augusto e Luciana

Fedele, Piero, [redacted] Carello e famiglie sono vicini [redacted] questo triste momento a Luciana e Augusto [redacted] la perdi[redacted] della cara mamma signora

Angiola Zocchi Magliola

— Torino, 22 luglio 1982

Il Presidente, Collegio Sindacale, Col[redacted] e Dipendenti della G.A.L.A.D. S.p.A. partecipano commossi al dolore dell'ing. Augusto Zocchi [redacted] la scomparsa della sua cara [redacted].

Piero e Anita [redacted] partecipano al [redacted]lore dell'ing. Augusto Zocchi per la scomparsa della sua cara [redacted]

Franca, Giuseppe [redacted] e figli partecipano [redacted] dolore [redacted] familiari per [redacted] scomparsa della cara

Angiola Zocchi

— Biella, 24 luglio 1982

Pippo Paolella e Pupa partecipano al dolore di Luciana Augusto e Paola

[redacted] e figli si uniscono al dolore [redacted] colpito Luciana Augusto e Paola [redacted] la scomparsa [redacted] cara [redacted]

Partecipano al dolore di Augusto e Paola gli [redacted]: Franco e Luisa; [redacted]. Maria Luisa e Valeria; Aldo e Paola; Marco e Maria Luisa; Alberto e Angela; Pip e Peri; Pupa; Pierfranco e Mariechen; Gian, Maria e Carla; Edo e Aldella.

La Fiat [redacted] S.p.A., Direzione Genera[redacted] Dirigenti e Collaboratori tutti, partecipano [redacted] profondo cordoglio al lutto dell'ing. [redacted] per la scomparsa del padre

Primo Palitto

— Torino, 23 luglio 1982.

I Titolari e Dipendenti della Eurovalv [redacted] partecipano al grande [redacted] del loro agente Mario Montrinotti per l'improvvisa scomparsa della moglie

Caterina [redacted]

— Torino, 23 luglio [redacted]

[redacted] S.p.A. partecipa al dolore del suo amministratore delegato [redacted] la scomparsa del padre sig.

Arturo [redacted]

— Torino, 24 luglio [redacted]

Fidileasing S.p.A. partecipa [redacted] dolore del suo presidente [redacted] scomparsa del padre sig.

Arturo Serasso

— Torino, [redacted] luglio [redacted]

Cristianamente [redacted] Cannobio è mancato il

col. dr. Nino Zoppi

cav. di Vittorio Veneto
medaglia d'argento al Valor Militare

Lo annunciano addolorati i nipoti [redacted] Castelmur-Almona Marzan e Lariol con i congiunti tutti

— Cannobio, 22 luglio [redacted].

Oss e Vittorio Saria ricordano con tanto affetto il caro grande amico NINO.

— Torino, 23 luglio 1982.

E' mancato

Cesare Tavella

Cav. del Lavoro

[redacted] funerali avvenuti ne danno annuncio: la moglie Nayna, fratello, cognata, nipoti e cugini

— Torino, [redacted] luglio 1982.

[redacted] Tagliabue piange [redacted] perdita dell'amico CESARE.

Gianni e [redacted] Garoeci e figli ricordano il carissimo amico CESARE e [redacted] vicini a Nina [redacted] suo grande dolore

Partecipano al lutto i [redacted] di Sanremo, famiglia Castagna-Pinotti, [redacted]miglia [redacted], famiglia B[redacted], famiglia Turina, famiglia Ghiel, famiglia Merli.

Bruno Porzè e famiglie partecipano al dolore della signora Nayna per la scomparsa dell'amico carissimo di sempre

Cesare Tavella

— Torino, 21 luglio [redacted].

Affettuosamente vicini Elena, Francesca, Helen, Tommaso Rosa, Attilio [redacted]

Irma e [redacted] partecipano [redacted] dolore [redacted] Nina per la perdita del [redacted] CE[redacted].

E' [redacted]

Lina Dall'Amico vedova Giudice

Lo annunciano il figlio Ennio, la [redacted] e Paola. Funerali lunedì 26 ore 10 parrocchia San Giacomo via Padana Inferiore 21 Chieri

— Chieri, 23 luglio 1982

Le fam[redacted] e [redacted] cipano al dolore [redacted] Ennio.

E' mancato all'affetto dei suoi cari

[redacted] Berton (Celest)

di anni [redacted]

Lo annunciano la moglie, i figli, la nuora, le nipotine e parenti tutti. Funerali sabato 24 c.m. ore 15,30 in Sauze di Cesana.

— [redacted] Cesana, 24 luglio 1982.

Cristianamente è [redacted]

Valerio [redacted]

anni 55

Lo annunciano sorella, fratello, [redacted]gnati e nipoti. Funerali sabato 24 corr., ore 15,45, nella parrocchia [redacted] Vincenzo Ferreri (Borgo [redacted]).

— [redacted], 24 luglio 1982

Dopo lunghe sofferenze [redacted] mancato

Mario Menozzi

Lo annunciano con dolore [redacted] moglie Isa, [redacted], i fratelli Angelo, Augusto, Luigi, cognate, nipoti, zii e parenti tutti. Un particolare ringraziamento ai dottori Fezia, Bumma, Angelo [redacted] Elisa Boggiatto, ai signori Marino, Anna Tino e Rosan[redacted]. I funerali [redacted] parrocchia Sacro Cuore di Gesù (via Nizza 56) [redacted] cara salma proseguirà [redacted] Pieve Ottoville (Parma). La presente è partecipazione e ringraziamento

— Torino, 23 luglio [redacted]

Alberto, Alessandro, Lella piangono [redacted] madrina il loro caro zio [redacted]

Franca e Roberto con zia Rina piangono con Isa e famiglia [redacted] prematura scomparsa del loro caro

[redacted] Menozzi

— Torino, 23 luglio [redacted]

[redacted] famiglie Bosio, Lalli, [redacted] commosse [redacted] famiglia Bocchi Menozzi

Gli [redacted] Gemma, Roberto, Liliana, Carlo, Annamaria, Michele, Elena, la [redacted] Elena, rimpiangono [redacted] commozione il [redacted] indimenticabile

Mario Menozzi

e si stringono con affetto [redacted] ad [redacted] ed [redacted] familiari [redacted]

— Torino, 23 luglio [redacted]

Le famiglie Azzolini e [redacted] com[redacted] partecipano al dolore.

[redacted] ricordo [redacted] MARIO [redacted] vicine ad Elisa le famiglie Marenetto, [redacted]zina, Cali, Ficco, Cravero.

E' mancata all'affetto dei suoi cari

Marisa Ghigo in Eccher

Addolorati [redacted] annunciano il marito, figlio, sorella, cognati, nipoti e parenti tutti. Funerali lunedì 2[redacted] corr., alle ore 10,15, [redacted] parrocchia Madonna di Campagna. Servizio pullman. [redacted] presente quale [redacted]tecipazione e ringraziamento

— Torino, 23 luglio 1982

RINGRAZIAMENTI

[redacted] famiglie D'Errico, Scialli, Moro profondamente commosse per le attestazioni di cordoglio tributate [redacted] loro caro

Antonio D'Errico

nel ringraziare quanti hanno partecipato con [redacted] fiori e scritti al loro dolore annunciano [redacted] una S. Messa [redacted] sarà celebrata lunedì 26 [redacted] ore 18,30 nella [redacted] parrocchiale [redacted] Ausiliatrice.

— [redacted] luglio 1982.

ANNIVERSARI

[redacted] [redacted]

[redacted]

Irma Zeglio [redacted] Ceresa

Sempre nel cuore di chi affettuosamente li ricorda.

— Varallo Sesia, 24 luglio 1982

1981 [redacted]

[redacted]

Ad [redacted] anno dalla tua [redacted] vivi con noi nel [redacted] ogni giorno. S. Messa domenica 25-7-82 ore 11 parrocchia San Giacomo (La Loggia)

— Torino, 24 luglio 1982.

[redacted] 25 Luglio 1982

Giuseppe Fossati

La [redacted] Miky, il genero Franco Cerva e il fratello Michele lo ricordano con grande affetto. S. Messa domenica 25 luglio ore 10 parrocchia La Pentecoste.

[redacted] [redacted]

Alfonso Restivo

Ti ricordano con affetto e rimpianto Nina Gianna Flavio.

1981 [redacted]

[redacted] in [redacted]

Ricordandoti Silvana, Mario, Roberto Restivo, Piciuti.

1976 [redacted]

Jolanda [redacted] ved. [redacted]

indimenticabile mamma.

1981 [redacted]

Gianfranco Bruna

Vivi sempre in me. [redacted] moglie

1981 [redacted]

Giuseppe Daniello

Papà il triste [redacted] averti più con noi. Vivi indimenticabile nei nostri cuori, moglie e figlia. S. Messa 25 luglio 1982 ore 10,30 chiesa Santa Cristina p.za San Carlo

1979 1982

Plinio Zagatti Kleber

E' sempre [redacted] ricordo della famiglia con affetto e rimpianto infinito.

1967 [redacted]

Angelo Richetti

La famiglia lo ricorda con affetto e rimpianto. S. [redacted] a S. Mauro, parrocchia Centro, 24 luglio ore 18,30; a Balme, 25 luglio ore 10.

1968

don Maurizio Chiaretta

tenente cappellano

1976

Angiolina Chiaretta

Affettuosamente ricordati.

Ecco il vinum lunense ovvero «sciacchetrà» che piaceva a Plinio

In un volume curato da un docente di lettere classiche in un liceo genovese, il professor Raimondi, un'accurata mappa di tutti i vini liguri - Una miniera di dettagli e curiosità

GENOVA — Plinio il Vecchio, maggior naturalista dell'antichità, scrive, nella sua opera più importante, la «Storia naturale» l'elogio d'un non ben precisato «vinum lunense», ovvero d'un vino che matura nelle campagne di Luni, territorio un po' vago che abbraccia Lunigiana, Val Magra, quasi certamente, lo Spezzino.

«vinum lunense» è dunque l'antenato «verace» dello «*sciacchetrà*» delle Cinqueterre. A questa tesi, dotta e spiritosa al tempo stesso, è incline il professor Piero Raimondi, anni, ligure piemontese, ma genovese ormai d'adozione, per quarant'anni docente di lettere classiche al liceo «d'Oria» di Genova, nell'ultimo aggiornamento del suo libro «*I vini di Liguria*» (Sagep editore).

Raimondi è la fonte obbligata per chi — citiamo gli illustri Veronelli e Buonassisi tutti — s'è accostato al capitolo Liguria in un trattato sul vino. In centocinquanta pagine, l'amabile e brillante umanista, ha riassunto il per il frutto della vita e per la Liguria. Ha setacciato i classici (da Plinio, citato, sino al Petrarca, agli annalisti medievali e rinascimentali, toccando persino lo schivo goloso Pascoli) per dimostrare che, nel passato, la Liguria stimata come terra da vino. In particolare per il vino delle Cinque Terre.

Mi sono tormentato — racconta il professor Raimondi — sull'etimo si sciacchetrà. Ci sono due tesi: la prima è che si tratti d'un nome onomatopeico, legato alla potenza alcolica del vino, alla schiuma esplosiva che a volte produce naturalmente, secondo le annate. La seconda, che com'ha suggerito avvocato della Spezia è semplice e forse è l'unica valida: l'uva passa, scelta acino per acino, veniva schiacciata tra due tavolette a torchio. Di qui lo «*schiacciare tra*».

professor Raimondi, che è una miniera di curiosi dettagli, ci informa dell'esistenza, quasi clandestina, d'uno «*sciacchetrà*» rosso che ci fa gustare nella sua bella casa di Genova: si tratta d'una vinificazione con le bucce. È ovvio, che però muta il sapore del «tesoro» dei vini liguri. Si tratta d'un retrogusto più bile, più ammiccante, eppure di stoffa molto fluida, come dicono gli intenditori...

Ci sono poi le rarità: il «*nero*» dei colli di Luni, che ha un solo produttore, il generale Giorgio Tognoni, che nel 1915 perse la vista sul Sabotino, è forse il vero diretto discendente del vino di cui parla Plinio, oppure il «*Bussetto*» di Quiliano, fratello aristocratico del Lumassina, adorato da Veronelli.

Si parla persino del vino genovese: dei pallidi bianchi solforosi dei colli dell'Incoronata (tornati a maturare, dopo che l'Italsider ha applicato i filtri agli altoforni) e della Valle Polcevera, che piacevano «*maledetto*» Olindo Guerrini, per alcuni anni bibliotecario Genova. Infine si conclude con i grandi «*bianchi*» del Ponente. «*Pigato*» di Ortovero (si chiama così per l'origine latina: «*picatum*» vino coperto dalla pece), «*Matto*» Vermentino nobilissimo di Dolceacqua, che ha il nome un aggettivo ancora una volta latino, «*racens*» (che pizzica in gola).

Tutto, nel libro di Raimondi, è preciso, ironicamente pignolo.

Raimondi è inesauribile: «*Lumassina significa Chiocciolina*», ne sono tante nelle campagne savonesi. «*buzzetto*» viene dal dialettale «*buzzo*», cioè aspro, acerbo, e il che è il degli rati che piace a Peynet...».

Val la pena di concludere con un aneddoto. Raymond Peynet, il «padre» degli innamorati, spesso si reca Dolceacqua, dove amici, una lo portano nella cantina d'un piccolo produttore, che è «*personaggio*» del paese, si chiama Mattia Ottonello, detto, chissà perché, «*mino re*». Il rossese è, per il poeta disegnatore, «*un fiume che scorre tra argini di velluto*» e allora afferra la matita disegna l'etichetta, raggiungibile pochi amatori e amici dello scorbutico «*mino*». I suoi innamorati, evidentemente infiammati dal gran vino, giocano a palla il cuore un lato all'altro del ponte romano.

p. l.

«Invasione» di francesi la Riviera Ligure batte la Costa Azzurra

Come danesi, svedesi, inglesi ed austriaci, trovano più conveniente trascorrere le vacanze in Italia - Nel Savonese c'è il «tutto esaurito» e gli albergatori tirano un sospiro di sollievo

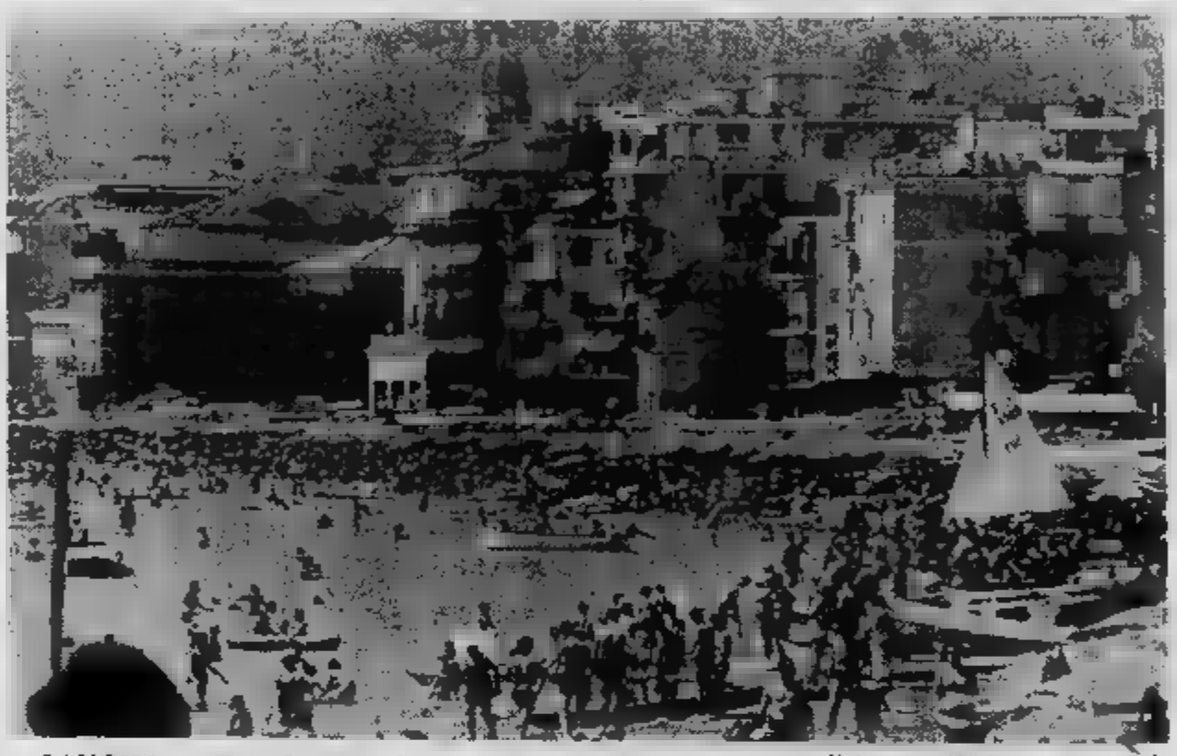

SAVONA — *Il turismo ormai gonfie vele. Siamo entrati nell'altissima stagione e, ovunque, è tutto esaurito. Gli albergatori tirano sospiro di sollievo e ottimistiche previsioni della vigilia fatte dagli esperti stanno avverando.*

I tedeschi sono continuati arrivare e frotte e danesi svedesi sono numerosissimi ovunque. Non mancano gli inglesi e gli austriaci e ci sono nutrite rappresentanze francesi che, evidentemente, trovano più conveniente la Riviera ligure della Costa Azzurra.

«Le cifre — *osserva il presidente dell'Ente provinciale per il Turismo di Savona, dr. Giovanni Bono* — sono di per compiutamente significative ma pare opportuno sottolineare che taluni provvedimenti incentivanti adottati a favore della clientela straniera hanno favorito sicuramente una scelta favorevole alla nostra Riviera».

Ma, per il resto, non è che si sia fatto molto: le Aziende soggiorno languono, in un sempre più assoluto bisogno di mezzi finanziari; gli enti locali fanno ciò che possono e le associazioni ricreative e promozionali cercano sostituirsi la maggior buona volontà agli enti ed organismi preposti alle iniziative turistiche. Ed in effetti la maggior parte delle iniziative e delle manifestazioni che si stanno svolgendo e si svolgeranno nei centri della nostra costa sono state organizzate dagli enti più disparati.

«Per quanto riguarda le iniziative locali — *sottolinea Bono* — non si ritiene poterne individuare determinanti, ma dover, per contro, la una perdurante incertezza nel campo della promozione e della organizzazione turistica periferica, le cui sorti sono viepiù forse. Comunque, nonostante tutte queste grosse difficoltà anche questa stagione è ramente grado di assicurare vasta gamma di possibilità di svago.

n. si.

distrugge vigneti

CIGLIANO — grandinata senza precedenti, sono bastati 10 minuti per distruggere tutte le nostre fatiche di un di lavoro. In questi termini si esprimono oggi gli agricoltori, piccoli imprenditori terrieri Moncrivello, di Maglione Canavese: le due località contermini a cavallo fra due province di Vercelli e Torino su cui la notte venerdì, fra l'una e l'una e dieci, grandinata sconvolgente ha distrutto tutto.

La «festa del bosco» sulle colline ovadesi

Domani S. Lucia di Costa d'Ovada - Passeggiate, pranzo alla brace, dolcetto e... aria pura

OVADA — *Avvicinare ogni individuo al bosco, al verde, alla natura, insegnare il rispetto di questi beni che devono essere di tutti, è il senso principale della «Festa bosco» che si svolge domenica in località Santa Lucia di Costa d'Ovada, una stupenda sulle propaggini dell'Appennino.*

La «Festa del Bosco» che, quest'anno, giunge alla setti- edizione, non ha programma ristretto alcune iniziative sommarie, e lascia molta spontaneità a chi interverrà, con l'obiettivo principale trascorrere a Santa Lucia giornata veramente in libertà.

Coloro che converranno fin dal mattino potranno sgranchirsi le gambe con una salutare passeggiata fra i boschi dove in stagioni propizie si possono trovare si possono trovare stupendi porcini. Per chi non intende portarsi la colazione al sacco vi problemi. Gli organizzatori hanno predisposto cucina veramente campagnola a base di polenta e castrato. Vi saranno a disposizione anche altri piatti appositamente confezionati e cotti alla brace. Non mancherà l'acqua fresca che zampilla proprio sotto chiesetta di S. Lucia. Ma, ancora volta, primeggerà il dolcetto di Ovada.

A S. Lucia non si elegge la solita «miss» a completamento della festa sarà proclamato «l'amico del bosco». Le caratteristiche per partecipare a questo singolare concorso sono quelle di aver dimostrato, in modo concreto, attaccamento al bosco. Quest'anno il caratteristico trofeo consistente in un gruppo di funghi legno scolpito e mano sarà assegnato all'assessore regionale Giovanni Ferrero

Renzo Bottero

Decisa nuova istruttoria a Cuneo per i proiettili nel supercarcere

Dopo le contestazioni dei quattro reclusi accusati di avere nascosto in cella le munizioni - Le indagini saranno approfondite dal giudice istruttore Monge - Le manifestazioni di solidarietà dei parenti dei carcerati

CUNEO — Alcuni risultati i quattro reclusi che hanno deciso di contestare l'accusa di avere nascosto nelle loro celle del supercarcere proiettili cal. li hanno ottenuti: primo, l'inchiesta torna al giudice istruttore dott. Monge per approfondire le indagini, svolgere alcune perizie tecniche e sentire testimoni; secondo, gli organi d'informazione hanno parlato in questi giorni diffusamente della vicenda come i reclusi in questa in altre occasioni hanno sempre chiesto; terzo, la mobilitazione dei familiari dei detenuti politici rinchiusi a Cerialdo è riuscita con l'arrivo Cuneo di un centinaio di congiunti che hanno poi manifestato dentro fuori il tribunale solidarietà per gli imputati e protesta contro la severità regime carcerario.

Soddisfatti per la decisione del tribunale presieduto dal dottor Curri anche i difensori avvocati Vercellotti, Baggioli e Berretta le cui istanze state in gran parte accolte dai giudici, compresa quella ascoltare come testimone brigatista Corrado Alunni sospettato guardie di essere stato lui a introdurre nel supercarcere le munizioni.

Ora l'indagine riparte dal principio per rispondere ad un interrogativo fondamentale: chi ha nascosto i cinque proiettili nelle radioline reclusi? Sono stati Sante Notarnicola, Horst Fantazzini, Ciro Longo e Maurizio Costa, cioè i detenuti denunciati, oppure manovra nasconde una ancora misteriosa provocazione ordita dalla direzione Cerialdo e dagli agenti di custodia? Decisiva questo proposito sarà la perizia balistica.

Ma c'è anche un altro mistero da chiarire nel «giallo» del supercarcere Cuneo: chi ha consegnato reclusi la chiave della caserma degli agenti trovata 30 giugno durante le perquisizioni insieme alla manciata munizioni?

Escluso che i detenuti possano averla rubata, perché erano nella materiale impossibilità farlo, resta che una inquietante ipotesi: se i risultati della perquisizione non sono una montatura, come sostengono gli imputati, allora si deve concludere che la chiave è stata offerta da una guardia. per quale motivo?

La prossima udienza del processo per i proiettili scoperti a Cerialdo non potrà comunque svolgersi prima prossimo inverno.

g. d. m.

«Cheminade» in Val Grana

CUNEO — *(g. d. m.)* La decima edizione della «Cheminade», la maratona alpina patrocinata *La Stampa* che attraversa i della Valle Grana è destinata a raccogliere domattina un grande successo di partecipazione: sono già oltre seicento i partecipanti, le iscrizioni si raccoglieranno ancora domattina fino a mezz'ora prima della partenza, che può essere scelta dai concorrenti: Vignolo (km 8; Cervasca (km 34), ore 8,15; (km 30) ore 8,30; Valgrana (km 23) ore 9,15; Monterosso Grana (km 18) 9,45; Pradleves (km 12) ore 10,15. L'arrivo per tutti è sul piazzale della Tana della Marmota di Castelmagno, a 1850 metri di altitudine.

VERCELLI CERCA VOLONTARI PER LA PROTEZIONE CIVILE SE NE PRESENTANO SOLO 18...

Fallita l'azione di reclutamento - Il prefetto invita i sindaci dei 169 comuni della provincia a svolgere opera di «convincimento» - Già pronto il piano d'emergenza: censiti i ricoveri di fortuna, i mezzi di soccorso, i posti-letto in cliniche e ospedali

— *«A.A.A. volontari in servizio di protezione civile cercansi»*. Ma non è un «economico». Più precisamente è un appello lanciato dalla prefettura [illegible] dopo aver constatato i primi negativi risultati di un'azione di reclutamento di volontari da destinare al [illegible] e all'assistenza alle popolazioni colpite da calamità.

Il fallimento dell'azione di reclutamento è determinata dalle sole diciotto domande di iscrizione nell'elenco dei volontari pervenute alla prefettura dai residenti in provincia di Vercelli, [illegible] territorio di [illegible] Comuni con una popolazione superiore alle quattrocentomila unità.

Questo assenteismo preoccupa a tal punto [illegible] il prefetto, dottor Giulio Beatrice, ha ritenuto di dover [illegible] i sindaci di tutti i Comuni [illegible] provincia di Vercelli [illegible] *«predispongano [illegible] nuova capillare azione di diffusione della normativa che regola il volontariato, e ciò in maniera tale di poter disporre, d'intesa con il comando provinciale dei vigili del fuoco, l'effettuazione [illegible] corso per l'opportuno addestramento dei candidati»*.

[illegible] circolare prefettizia si legge anche che l'opera di persuasione dovrà essere soprattutto canalizzata [illegible] i circoli sportivi, le sezioni del club alpino e di speleologia e un po' a tutte le associazioni in cui l'utilizzo del tempo libero, la solidarietà e l'altruismo esprimono le motivazioni di fondo a garanzia di una [illegible] fiscia partecipazione.

La pressoché totale assenza del volontariato nel servizio di protezione civile (un contingente di diciotto persone [illegible] consente neppure alle[illegible] un corso di istruzione [illegible] addestramento) [illegible] a scapito di un po' tutta l'organizzazione del piano elaborato dalla prefettura con meticolosità e precisione. È un piano che, nella eventualità di una grave calamità naturale, mette in moto un «esercito» di mezzi e provvede al ricovero di migliaia di persone.

Basterà sottolineare alcuni numeri per avere un'idea della portata del piano di emergenza. In provincia di Vercelli è possibile sistemare 16.211 persone in locali ricavati da magazzini e autosaloni, mentre i posti letto disponibili in alberghi, pensioni, locande, convitti [illegible] in numero di poco inferiore a 9500. I locali censiti sono 5583. A questi posti-ricovero vanno ad aggiungersi ospedali, cliniche, case di cura, infermerie.

Sono poi reperibili 5303 trattori, 1805 autocarri (668 [illegible] quali ribaltabili), 277 autovetture da noleggio; 139 scuolabus, 44 autobus e 44 ambulanze.

Il numero delle pale meccaniche [illegible] è di 202, quello degli escavatori 196. Centoventi sono le ruspe, 38 le autobotti, 37 gli autocarri con cisterna, 8 i gruppi elettrogeni.

Si aggiungano almeno quattrocento medici e decine di radioamatori, oltre al personale tecnico della Provincia, dei Comuni, degli uffici dei comprensori e delle comunità [illegible] Il piano di [illegible] sembra disponga di numeri e [illegible] per poter funzionare. [illegible] senza le squadre di volontari specializzate nel soccorso rimane da chiedersi come il piano stesso sarà in grado di decollare

f. g.

Muore d'infarto per l'emozione in vetta al Cervino

Un tedesco di 53 anni - Fulminato a 4478 metri di quota Vano l'immediato soccorso

AOSTA — *Per tutta la vita il tedesco Rudolf Braun di [illegible] anni, da Weinstadt, aveva sognato di scalare il Cervino e quando è riuscito a raggiungere i [illegible] metri della vetta, è stramazzato a terra, ucciso da infarto. Il fatto è accaduto sul versante elvetico del Matterhorn dove lungo la via normale si era impegnato, accompagnato da una guida di Zermatt, l'alpinista tedesco.*

L'ascensione è svolta regolarmente e la guida ha raccontato che il cliente [illegible] perfettamente allenato e si muoveva senza particolari difficoltà. Quando la cordata ha raggiunto la vetta, incontrandosi con altri alpinisti saliti da diverse vie, Braun è accasciato al suolo privo di sensi, il volto cianotico.

Con una radio ricetrasmittente è stato dato l'allarme a Zermatt e un elicottero [illegible] a bordo un medico raggiungeva in pochi minuti la vetta del Cervino. Il sanitario praticava all'alpinista tedesco [illegible] respirazione bocca a bocca ed un energico massaggio cardiaco, [illegible] tutto è stato inutile. Un collasso cardiocircolatorio aveva stroncato la vita dello scalatore tedesco. Forse per l'emozione di [illegible] coronato un sogno accarezzato per lungo tempo già che non per la fatica Rudolf Braun è stato ucciso da [illegible] infarto. La salma è stata trasferita [illegible] elicottero nella camera mortuaria del cimitero di Zermatt.

g. m.

Un arresto per furto di mobili

VIGEVANO— Il tappezziere disoccupato Iginio Cremon, 31 anni, abitante in viale Montegrappa 100, è finito in carcere per furto di mobili antichi, candelabri e messali.

E' stato ammanettato dalla polizia [illegible] ordine di cattura del giudice istruttore del tribunale di Milano.

Biellesi di tutto il mondo, Brusnengo vi aspetta

Domani si svolge la «Festa dell'emigrante» - Il piccolo paese prealpino ha meno di 2000 «residenti», cinquecento vivono all'estero - «La frazione più popolosa [illegible] nostro Comune è New York...»

BRUSNENGO — *«La frazione più popolosa del nostro paese è New York»*, si diceva [illegible] tempo in questo borgo agricolo [illegible] Biellese Orientale, paradossalmente [illegible] con fondatezza. Nella metropoli statunitense [illegible] effettivamente alcu[illegible] centinaia di brusnenghesi e più di mille altri erano sparsi [illegible] po' ovunque nel mondo. *L'emigrazione era l'unica risorsa per vivere [illegible] una certa larghezza di mezzi, coltivando il sogno di tornare al paese con un gruzzolo sufficiente per assicurarsi una vecchiaia tranquilla.*

«Le [illegible] sono fortunatamente cambiate in meglio — *dice il sindaco, Roberto Diana, 41 anni, geometra libero professionista* —. C'è ancora gente che [illegible] a lavo[illegible] all'estero, ma con tutt'altro spirito: non è più [illegible] "fuga per fame", ma il desiderio di migliorare la propria posizione. Un buon muratore, [illegible] esempio, [illegible] va in Nigeria, o nel Ghana, diviene capo cantiere».

Attualmente Brusnengo, adagiato sugli ultimi declivi [illegible] Prealpi, a poco più di 300 metri di altezza, ha cir[illegible] XXXX abitanti «residenti». Altri [illegible] vi abitano idealmente: sono infatti iscritti all'«Anagrafe italiani residenti all'estero», organismo al quale [illegible] si rivolge per eventuali pratiche burocratiche, e di questo mezzo migliaio [illegible] 200 intendono conservare il diritto di votare, base dell'ordinamento democratico: i loro nominativi [illegible] regolarmente inse[illegible] nelle liste elettorali.

C'è anche una terza «fa[illegible] di brumenghesi: nello spirito sono rimasti italiani, ma per motivi di ordine pratico mantengono la nazionalità straniera acquisita durante il periodo di emigrazione. Se vi rinunciassero, perderebbero automaticamente il diritto alla pensione, ampiamente meritata lavorando sodo, in particolare negli Stati Uniti e nelle ex colonie del Belgio, e sarebbe logicamente [illegible] folla dare un calcio ai dollari o ai franchi belgi.

Per un lungo periodo è stato lo Zaire (allora si chia[illegible] Congo Belga) [illegible] esercitare [illegible] particolare attrattiva sugli emigranti brusnenghesi, che hanno anche pagato [illegible] oneroso contributo di sangue quan[illegible] [illegible] nazione africana ottenne l'indipendenza e nei moti verificatisi successivamente. Furono vittime innocenti, uccise in esplosioni di furore cieco e non per colpe specifiche. Attualmente il maggior numero di emigrati è nel Ghana, in Nigeria, in Algeria e in altri Paesi dell'Africa del Nord.

[illegible] tornano al paese per le vacanze estive. Dopo una pausa di alcuni anni, il sindaco Diana riprende la tradizionale «Festa dell'emigrante», che si svolgerà domani. Vi confluiranno anche emigranti dei Comuni vicinori: all'estero, quando si incontrano, i biellesi formano una affiatata famiglia.

Piero Minoli

Da trent'anni [illegible] «Voce» li lega alla loro terra

BRUSNENGO — Contribuisce in modo determinante a mantenere legati al paese d'origine gli emigranti, informandoli nel contempo minuziosamente [illegible] quel che avviene nelle piccole e grandi comunità brusnenghesi [illegible] nei cinque Continenti, «La Voce di Brusnengo», pubblicazione mensile [illegible] nel suo genere. Fa capo all'omonimo comitato, costituito nell'immediato dopoguerra per rinvigorire vincoli indeboliti dalla tremenda bufera e allacciarne di nuovi, e da trent'anni esatti grava sulle spalle di Nina Borra Talocchino, che raggruppa in sé la direzione, la redazione, l'impaginazione, la spedizione, la segreteria e l'amministrazione.

Di origine alessandrina, in gioventù Nina Borra unì di slancio la sua esistenza, in circostanze insolite, a quella di Riccardo Talocchino, [illegible] brusnenghese emigrato nel Mozambico. Conosce perciò [illegible] tutte le sfumature lo stato d'animo di chi si guadagna il pane lontano dalla patria e continua instancabilmente ad adoperarsi perché «La Voce» sia sempre ricca di notizie e di illustrazioni e [illegible] puntualmente a chi l'attende con impazienza. Pochi giornali hanno una rete così fitta di corrispondenti dall'estero e [illegible] diffusione così vasta.

Per la sua opera di notevole valore sociale, [illegible] Borra si è meritata le insegne di Cavaliere ufficiale della Repubblica. «La Voce» ha un bilancio in pareggio, nonostante le [illegible] ti difficoltà, grazie unicamente al contributo dei suoi lettori. Dagli enti pubblici che dovrebbero istituzionalmente aiutare queste iniziative, la pubblicazione non ha finora [illegible] nemmeno [illegible] lira.

p. m.

Al «Castello di Fenis» il premio René Willien

AOSTA — Si chiama *«Il castello di Fenis»*, è stato realizzato da Bruno Orlandi e Domenico Parola, edito da Musumeci editore di Aosta. Questa sera nel [illegible] di Sarriod [illegible] la Tour [illegible] nominato vincitore [illegible] premio letterario *«René Willien - [illegible] di Aosta»*, giunto [illegible] terza edizione. Il premio Willien è promosso [illegible] librai di Aosta che partecipano all'annuale «Bancarella [illegible] libro».

Nell'81 il riconoscimento è andato a «Il monte Rosa» di Franco Fini, due anni fa a «Solo le pietre parlano» di Franco Bini.

A giudizio della giuria che ha scelto quest'anno il volume dedi[illegible] al castello di Fenis, il libro *«rappresenta una summa di conoscenze storico-artistiche e culturali-sociali in merito ad un castello [illegible] a buon diritto è considerato il più rappresentativo del tardo Medioevo in ambiente montano»*.

Il [illegible] da quest'anno accanto al libro premiato vengono [illegible] altri testi.

Per l'82 le menzioni sono andate a *«Vecchia valle d'Aoste - Vieille vallée d'Aoste»* di Anna Galliano e Maurizio Bal; *«Popoli montanari; vita fra le pietre»* di Reinhold Messner; *«I fiori [illegible] montagna»* di Silvio Stefenelli; *«Castelli e araldica in valle d'Aosta»* di autori vari; *«Sci-alpinismo in valle d'Aosta»* di Pietro Giglio e Emile Noussan.

TUTTE LE LANCIA A PREZZO BLOCCATO.
DAI CONCESSIONARI LANCIA.

Acquista una Lancia e ritirala entro il 31 luglio.
I Concessionari Lancia non ti applicheranno l'aumento di prezzo.
È un motivo in più - oltre all'eleganza della linea, la completezza delle dotazioni, la affidabilità tecnica e il prestigio esclusivo - per scegliere una Lancia.
Meglio non aspettare. L'offerta è valida solo per le auto disponibili presso i Concessionari.

È LA PROPOSTA-VACANZE DEI CONCESSIONARI LANCIA.

PREZZO ANTE-AUMENTO FINO AL 31 LUGLIO 1982

I cinema in Piemonte

ALESSANDRIA
AMBRA: (drammatico).
COMUNALE: 2001, odissea nello spazio (fantascienza).
Paradise (commedia).
MODERNO: Codice d'onore (drammatico).

ACQUI
GARIBALDI: Coraggio, scappiamo (comico).

POLITEAMA: Pari dispari (comico).
VITTORIA: Possession (drammatico).

OVADA
LUX: Stripes (comico).
MODERNO: L'onorevole con l'a- sotto il letto (commedia sexy).
TORRIELLI: Pierino della Saub (comico).

ITALIA: Nell'anno del Signore (commedia).
SOCIALE: 007 dalla Russia con amore (avventuroso).

ASTI
LUX: Oh, la madonna (1981, comico).
POLITEAMA: chiuso.
SPLENDOR: Lovely sexual baby (1981, erotico).
VITTORIA: chiuso per ferie.
PARCO FERRIERE ERCOLE: schermo per ragazzi. 20. Un maggiolino tutto Stevenson (comico). Ore , La valle dell'Eden, Kazan (drammatico). 24. Frenzy, Hitchcock (giallo).

NIZZA
Caligola (1981, erotico).
SOCIALE: di velluto (commedia).
VERDI: La collina degli stivali (western).

CUNEO
CORSO: Il volto potenti, con Jane Fonda.
FIAMMA: Un mercoledì
ITALIA: vergine viziosa (1980, erotico).

MONDOVI'
CORSO: Il marito in
ITALIA: U-Boat

BRA
POLITEAMA: Tre tigri tre tigri.
VITTORIA: Amici miei.

NOVARA
ELDORADO: house.
EXCELSIOR: I figli pezzi 'e co- di Mario Merola.
BROLETTO (all'aperto): I guerrieri della notte.

LUX: I vicini casa.
SAN CARLO: Il titano.

BORGOMANERO
NUOVO: Diritto cronaca.
MODERNO: Fico d'India.

DOMODOSSOLA
CORSO: L'esorcista.

TRECATE
VITTORIA: ristorante ci-

APOLLO: La moglie in bianco, l'a- (intra): I fichissimi.

VERCELLI
ASTRA: 1, P. Villaggio (comico).
PRINCIPE: Il casinista, P. Franco (comico).
VIOTTI: Il cacciatore, con R. De Niro (drammatico-guerra).

SANTHIA'
L'esorcista.
SPLENDOR: Il pap'occhio, con Arbore, O. Abatantuono e Benigni (comico).

BIELLA
APOLLO: (erotico, viet. minori 18 anni).
Laguna blu (avventuroso-sentimentale).

LUX: Il tango della gelosia (commedia).
TEATRO SOCIALE: Lo (commedia).

COSSATO
MICHELETTI: L'ultimo (avventuroso).
PRIMAVERA: novizia (erotico)

(orrore).

CON 8 GUIDE ALPINE GITE PIU' SICURE SUI MONTI CUNEESI

Il gruppo sorto per iniziativa dell'Associazione albergatori esercenti - Tutti giovani di collaudata esperienza - Nomi e referenze

— *Sono tutti giovani, di collaudata esperienza disponibili accompagnare assistere gli escursionisti: è nuovo «Gruppo Guide Alpi Marittime», il primo sorto in provincia per iniziativa dell'Associazione Albergatori ed Esercenti. «Potrà sembrare strano che in una provincia come la nostra — spiegano i dirigenti dell'Associazione Albergatori ed Esercenti — in cui l'ambiente alpino fa da padrone si sia dovuto attendere fino oggi per vedere comparire sulla scena un'organizzazione sul tipo quelle che ormai da decenni servono alpinisti e albergatori sui due versanti delle Alpi. Eppure questo ritardo non deve stupi- perché Cuneo è sempre sta- un mondo appartato, anche nel settore alpinistico».*

Sono per ora otto le guide regolarmente abilitate all'esercizio della professione che hanno aderito all'iniziativa dell'Associazione degli Albergatori ed Esercenti provincia di Cuneo. Ecco i loro nomi e le referenze.

Antonio Perino, 38 anni, Acceglio, agricoltore, maestro sci. Ha partecipato a spedizioni del Cai in Groenlandia e Nepal. Dirige la scuola di sci al Colle Tenda e quella di alpinismo del Cai Cuneo.

Celso Rio, 33 anni, Barge; ottimo ghiacciatore, è stato fra i pionieri delle salite cascate gelate nella nostra zona. Conta anche salite sulle più prestigiose cime alpine e ha gestito per anni il rifugio Giacoletti, sul Monviso.

Flavio Poggio, 27 anni, di Dronero. E' architetto. Ha introdotto sulle nostre montagne nuovi concetti di arrampicata ha inoltre all'attivo prime invernali e prime ascensioni sulle Marittime e sulle Cozie.

Vincenzo Ravaschietto, 23 anni, Cuneo. Ha firmato alcune «vie» notevole impor- sulle Marittime tra cui diretta parete Nord Corno Stella. L'anno scorso ha percorso la famosa «via delle Nose» nella Yosemite Valley, California.

Sergio Savio, 26 anni, di Cuneo. E' considerato il più forte scalatore della «Granda» e uno migliori campo nazionale. Ha al suo attivo numerose scalate solitarie sul massiccio Bianco e cono- come le tasche tutte le cime più ardue del Cuneese.

Ruggero Fanizza, 24 anni, Cuneo. Perfetto liberista, ha percorso in lungo in largo Marittime le Cozie superando le più ardite vie conosciute.

Pucci Giusta, 28 anni, Mondovì. Portano la firma decine di scalate sulle nostre montagne, sul Bianco sul Rosa. Segna sul libro d'oro la prima invernale sulla «Gogna Atablasses gruppo delle Marittime.

Roberto Boulard, 25 anni. E' aostano ma cuneese di adozione. massiccio del Bianco lo ha temprato alle più ardue imprese alpinistiche.

Questa dunque, sommariamente tracciato, il curriculum delle prime otto guide alpine che da questa stagione sono disponibili accompagnare nelle escursioni anche tra le più difficili quanti la montagna ma perdono di vista la prudenza quanto può essere valido aiuto la collaborazione di una guida abilitata.

Gianni De

Si apre oggi a Laveno la mostra campionaria

LAVENO — svolge oggi a domenica primo agosto la IV edizione Mostra campionaria di Laveno. stata allestita nell'area del «Gaggetto», a lato della stazione delle Ferrovie Nord Milano e dello Scalo della Motonavi Traghetto.

Sono presenti 170 espositori 200 stands. vi è rappresentata la multiforme, eterogenea, produzione di aziende di Lombardia e Piemonte. larga presenza delle ditte varesine, milanesi e verbanesi.

Nell'area delle manifestazioni funzionano servizi di ristorazione bar, e presenti due ed emittente televisiva private, che diffondono programmi anche in . Sono pure in programma alcune manifestapromozionali (concerti, recitals, spettacoli folkloristici).

proposito di manifestazioni fieristiche, è ufficiale che la terza edizione della «Fiera di Verbania» si terrà da 15 al 24 ottobre prossimi nella vasta area antistante lo Stadio Comunale.

a. c.

dal 26 luglio una banca anche a
BANCHETTE
D'IVREA
Via Castellamonte 3 - Tel. 424.841
BANCA SELLA
Biella 1886
S.p.A. Capitale Sociale e Riserve L. 8.955.020.676
Fondi patrimoniali L. 15.813.226.218
Iscritta Registro Società Cancelleria Tribunale di Biella n. 2509

Oggi e domani

MOSTRE - CONCERTI - FILM - - DIBATTITI

ACQUI

ACQUI — Per la rassegna all'aperto proposta dal circolo «Punto 16», nel parco del Castello dei Paleologi proiettato il film Marley live». Domani alle 18 «Musica vivo n. 2», esibizione «non stop» gruppi musicali acquesi.

VIGNALE — Per lo stage estivo «Vignale danza», domani la compagnia del Teatro Nuovo di Torino (con Loredana Furno e Jean Pierre Martal) presenta «Danze genti per lune e contrade». Lo spettacolo si svolgerà sulla piazza antistante Palazzo Callori.

VALENZA — «Galateo» Monsignor Della Casa, realizzato dalla «Cooperativa Attori e Tecnici», sarà presentato lunedì piazza 31 Martiri, la regia di Attilio Corsini. E' l'ultimo spettacolo di «Valenza Estate '82».

NOVI — Appuntamento i giovani domani stadio comunale con un recital del cantautore Ron. Lo accompagnano gli dio». Il concerto organizzato da «Vivaradio».

MONCALVO — Alle 21,30, nel cortile del palazzo Testafochi «Oplà» maresciallo» di Giovanni Arpino per la regia di Massimo Scaglione e compagnia del «Teatro Dieci». Per il programma festival dell'Unità alle 21,30 in piazza del complesso moncalvese «The bross boing big band».

ROBELLA — Domani cominciano i tradizionali festeggiamenti «Ferragosto con la se- edizione «Carnevale d'e-.

CANELLI — Lunedì, nell'ambito di «Piemonte Estate», nel cortile dell'oratorio di Santa Chiara, il gruppo Teatro presenta «Sbaci», commedia ambientata in carnevale Roma 1850.

CUNEO

CUNEO — Per la rassegna «Tutti piazza», questa sera, ore 21,30, ai Bastioni Lungogesso, va in scena «Una losca congiura di Barbariccia contro Bonaventura» di Sergio Tofano, nell'adattamento compagnia locale «Cuneoteatro». Lunedì per la sezione ci- «Il genio» con Yves Montand e Agostina Belli.

ALBA — Per rassegna «Alba estate '82», lunedì sera nel cortile della Maddalena il laboratorio universitario teatrale presenta «Non dorme a Kirkwall» di A. Perrini.

— Nuovo appuntamento con la stagione teatrale estiva Pollenzo: il gruppo Teatro presenta «Sbaci» Gianfranco e Marco Attanasio.

MURAZZANO — Lunedì apertura della rassegna teatrale «La lezione» di Ionesco «Una donna nell'armadio» di Enn Flaiano. Lo spettacolo inizia alle ore 21.

Domani 21 nella chiesa di S. Anna concerto del duo co Dieter-Almut Schonfeld (clavicembalo e flauto).

CARAGLIO — Per il «Luglio caragliese» fino domani, via Brofferio, «Sù e giù daré 'd piassetta», mostra-mercato artigianato locale, antiquariato artistico e oggetti usati. concerto banda «Arrigo Boito».

VERBANIA — Per «Ghiltica-sol- d'estate», domani nella chiesa di S. Martino colle Vigno- concerto di musica strumentale barocca con il quartetto «Sonar Cantanto». Lunedì sera l'organista Jolando Scarpa eseguirà musiche '700 nella chiesa di Madonna di Campagna.

Stasera 21,15 per gli spettacoli del ciclo estivo, nel parco di Villa S. Remigio a Pallanza, la compagnia «Cooperativa Attori e Tecnici» presenta per regia di Corsini «Il Galateo di Casa».

BORGOMANERO — Oggi allo comunale concerto cantautore Ron (Rosalino Cellamare) accompagnato dal complesso Lucio Dalla.

VERCELLI

VERCELLI — Stasera (ore 21,45) in piazza Mazzini, per il «Festival dell'Avanti!», recital prano Marilena Bassignana, pian Rosalba Pisani.

BIANZE' — Stasera alle 21.30, nei locali della Società bocciofila Fulgor, compagnia «Armando Niemen» presenterà uno spettacolo di burattini.

VARALLO — Per la seconda stagione internazionale musica d'organo, i maestri Antonio betti e Arturo Sacchetti terranno domani alle 21 un concerto per tromba e organo. La serata si svolgerà Collegiata San denzio.

BORGOVERCELLI — Domani sera al «Globo» di musica leggera con i «Ricchi e Poveri».

BIELLA — Concerto domani alle 20,30 a piazza Curiel per la manifestazioni di «Biella Estate».

CANDELO — Per il «Luglio al Ricetto» domani «L'anfitrione» di Plauto con Andrea Giordana Giancarlo Zanetti.

ANDORNO MICCA — Per il «Ferragosto Andornese» musica con «I ragazzi del sole».

informazioni agli utenti

PAGAMENTO BOLLETTE TELEFONICHE

Ricordiamo agli abbonati che da tempo è scaduto il termine di pagamento della bolletta relativa al 3° trimestre 1982 e che gli avvisi mezzo stampa costituiscono attualmente l'unica forma di sollecito.

Invitiamo, pertanto, quanti ancora non abbiano provveduto pagamento ad effettuarlo con tutta urgenza e, preferibilmente, presso le nostre sedi locali, per evitare l'imminente adozione del provvedimento di sospensione previsto dalle condizioni di abbonamento.

SIP
Società Italiana per l'Esercizio Telefonico

LE STELLE DELLA VERSILIA: GINO PAOLI HA APERTO UN RISTORANTE

Sapore di sale

E' un genovese che, ormai, si allontana sempre più svogliatamente Toscana. Ha messo su un ristorantino a Firenze, piccolo ed accogliente, per gli — dice — ed anche per i «Vip», dove si mangia bene e beve del vino ottimo. Gino Paoli ha sempre amato la buona tavola e il buon vino. La nuova attività, comunque, è un «hobby». La unica, vera passione, è la musica.

Continua a cantare, girare l'Italia, presentare i suoi «recital», scrivere canzoni nuove, a sussurrare quelle ormai celebri, a suonare il pianoforte l'organo, alla testa di un complesso che ha amalgamato secondo i suoi desideri di «vedette» intramontabile. Dove in cartellone c'è Gino Paoli, il successo è assicurato. E' uno dei cantautori di ieri che piacciono ai giovani di oggi.

Così il nome, caratteri cubi, lo vedi già da in fondo lunghissimo viale versiliese, sul tetto della «Caravella». Tutte le sere, alle 23, Gino sulla pedana, puntuale. Non come una volta, quando arrivava all'ultimo momento o cantava per dispetto, contestando pubblico. Famosa scenata alla grande «Bussola» di Bernardini.

Ora è tranquillo. Canta suona, conversa con i clienti, beve con gli amici che tra una e l'altra lo vogliono al loro tavolo e va avanti tutta la Quando proprio in vena di scherzare, si presenta da solo: *«Io mi chiamo Gino Paoli il mio mestiere cantare canzoni»*. Poi continua: *«Quando iniziai, c'erano pochi motivi che si potessero cantare e allora mi sono scritte le canzoni da solo»*. Ed inizia il suo programma.

Programma? Gino potrebbe darne avanti una settimana, perché senza alcun dubbio il cantautore più prolifico, più serio, più capace, più geniale del nostro panorama musicale. *La gatta, Sapore sale, Il cielo in una stanza, Senza fine, Uovivo*, tutte le canzoni in genovese, tutte quelle di estati lontane e mai dimenticate, tutte quelle che parlano di mare di donne, di amore senza limiti, di paesi piccoli e di vino.

Paoli canta e si sgrana un lunghissimo film di tante immagini che raccontano la storia vent'anni di canzoni e di successi. Poi ascolta gli applausi, sorride, torna al tavolo e confessa candidamente: *«Di, come faremo noi "vecchi artisti", lasciare la pedana. L'unica parola che mette spavento è "pensione". Tu lavori ancora. Andiamo avanti, retta a me. Siamo capaci di stare al con i ragazzi allora, sotto! Voglio festeggiare i cinquant'anni di lavoro con te, ancora in Versilia. Magari prendendo sbornia più solenne di quella del debutto»*.

Sulla pedana intanto sale Luciano Fineschi per un altro genere di musica. Più tardi, ore piccole, ci sarà bisogno di Gino, sua musica, delle sue canzoni sempre più sussurrate sempre meno cantate. Quasi raccontate tra amici che incontrano. Ma le donne, giovani meno giovani, sembrano preferire questo genere di «dire le canzoni». Gli «urli» sono da discoteca. Dove fuori c'è l'insegna con «Gino Paoli», si va soltanto ad ascoltare della buona musica. Delle canzoni che sono senza età. Perché le belle; sentite, vissute, raccontate col cuore, non conoscono tramonto.

Rino Valle

MASSA

Si balla al castello

MASSA — Si «danza al castello». Ed è un grosso avvenimento artistico-culturale. Si tratta del Castello Malaspina, il più bello della apuana, dove gli «Amici della Versilia» il Comune di Massa approntando una serata di balletto classico e moderno con nomi di prestigio che sono poi quelli di David Bombana, Oriella Dorella Claudio Ferraro.

Non è tutto: nella stessa serata verrà presentato un volume di poesie di Gualtiero Fucigna, intitolato «La Risacca», un volume quindi dedicato al nostro mare, a Romano Battaglia che — prestandosi oltre ogni dire — sarà anche il conduttore dello spettacolo.

L'associazione «Amici della Versilia» ha ideato la serata per organizzarla poi insieme al Comune di Massa, grazie all'interessamento dell'assessorato alla cultura, con la collaborazione dell'Azienda autonoma di Soggiorno. Indubbiamente si tratta manifestazione di grido, perché non è facile un ballerino del nome di David Bombana sempre impegnato all'estero e giudicato fra i migliori del momento.

Con Bombana danzerà Oriella Dorella alcuni balletti classici, per prendere parte poi, con Claudio Ferraro, suo partner ideale, ad alcuni balletti moderni che la Dorella, ormai si ama ideare personalmente. Nel magnifico scenario del Castello Malaspina lo spettacolo apparirà ancor più suggestivo, perché il Comune di sta allestendo quanto necessario per il massimo dell'organizzazione.

Interessante anche la presentazione di un volume di poesie dedicate, almeno il titolo in questo è significativo, alle nostre spiagge. «La Risacca» è stato scritto da versiliese Gualtiero Fucigna, uomo di lunga esperienza in vari rami, conosciuto in tutta Europa, che si affaccia alla ribalta della poesia proprio nell'occasione più simpatica questa di serata di balletto

Cinema dancing ritrovi

VIAREGGIO
Centrale: Janis.
Lux: Erotic story.
007 dalla Russia con amore.
Politeama: Cercasi guai.
Ecco noi per esempio.
Blow-Up: Mephisto.

TORRE DEL LAGO
Tirreno: Eccezzziunale... veramente.

MARINA PIETRASANTA
Eden Park: La cruna dell'ago.
Aurora: Conan il barbaro.
Giardino: La corsa più pazza del mondo.
Italia: Buddy Buddy.
S. Antonio: Il piccolo Lord.

Supercinema: Il marchese Grillo.
Giardino: Fico d'India.

CAMAIORE
Tirreno: Dreda.
Giardino: Paradise.

MARINA DI MASSA
Stella Azzurra: Biancaneve.

CARRARA
Garibaldi: 007 una cascata di diamanti.
Lux: Fracchia la belva umana.
Vittoria: Animal house.
Olimpia: Delitto sotto il sole.

PIETRASANTA
La Versiliana: «Emma B. vedova Giocastra», con Valeria Moriconi.

FORTE DEI MARMI
La Caravella: Gino Paoli le sue canzoni; Luciano Fineschi al Piano-bar.
La Capannina di Francesci: Si balla con l'orchestra di Ivana Spagna.

FOCETTE
Bussola Discoteca e cabaret.

LIDO DI CAMAIORE
domenica Beppe Grillo e Oba '82.

CAMAIORE

Palio dei «Frati»

Ha riscosso grosso successo il 4° «Palio di Camaiore», vinto quest'an dal rione «Frati». La tradizionale festa versiliese, per cinque sere, ha visto sfilare i camaioresi in costumi dalle fogge più strane e caratteristiche e alternarsi i portacolori delle varie contrade nei simpatici e divertenti giochi (uovo femminile, corsa il palo, gioco della sistola, tiro alla fune, gioco della carriola, corsa coi piedi legati, corsa col peso in spalla, albero della cuccagna, gioco del cerchio, corsa nel sacco, gimkana in costume). Quelli rione «Porta Nuova» (che avevano Pallo) si so rifatti con il premio per il costume migliore.

MONTIGNOSO

Canto del Maggio

Domenica prossima tra il «verde» del monte Pasquilio prende il via la sesta rassegna del «Canto Maggio in Lunigiana». Si tratta di una rappresentazione cantata di un te che rievoca l'episodio classico di Pia del Tolomei, di Polini, autore di Antona, paesetto delle montagne

Il singolare spettacolo ha le sue radici in una antica tradizione popolare secondo la quale in primavera «fioriscono» compagnie di «maggianti» che continuano per tutta l'estate l'opera dei loro padri: trasmettere la poesia preferita dai contadini lunigianesi, grafagnini, lucchesi e pisani, quella epica, fantastica, di eroi che fanno sognare

SESTRI LEVANTE

Vogliamo pescare!

«Che si viva tutto l'anno sul mare e non si possa andare a pesca, è assurdo. Sarebbe dire un contadino: non puoi coltivare la terra». Lo sfogo è di un «pescasportivo», Giovan Battista Licheri, si rivolge contro il ministro della Marina Mercantile, Calogero Mannino, che, con un decreto, dovrebbe dare libertà alle centinaia di dilettanti

La questione si trascina ormai da molto tempo. Pone di fronte i pescatori professionisti, quasi tutti riuniti in cooperativa i quali affermano che fra i pescasportivi sono veri professionisti, che verrebbero quindi compiere un lavoro abusivo.

«Sappiamo pescatori che riforniscono ristoranti e hanno grosse attrezzature», denuncia Mauro Manuello, che si occupa di pesca nel settore cooperativistico. I responsabili dei professionisti hanno rivisto gli elenchi degli iscritti, togliendone circa la metà. Ribattono i dilettanti: «La pesca ci consentita con limitazioni che rendono inutile anche mettere in mare la barca. Noi non siamo professionisti, il caso qualcuno che porta una cesta di pesci in ristorante, non può far testo. Chiediamo ci venga concessa la possibilità di pescare con 200 metri di tremagli solo il sabato la domenica, con 250 ami (invece dei 100 che ci vengono imposti) tutti i giorni».

La protesta dei professionisti stata accolta da Franco Evangelisti, quand'era ministro della Marina Mercantile: di qui il decreto che fissava le limitazioni. «Il decreto Evangelisti — dice il titolare del reificio Stagnaro di Riva Trigoso — è stata una rovina. Aspettiamo la modifica: intanto la stagione è avanzata e nessuno si occupa dei nostri diritti. Sappiamo che il decreto alla firma del ministro Mannino. Ma che si aspetta varlo?».

La «Ferrotubi» Sestri Levante ha messo in cassa di integrazione oltre duemila operai: molti di essi potrebbero andare qualche ora a pesca.

IN DISACCORDO I GIUDICI DEL TRIBUNALE DI LONDRA SULL'IPOTESI DI SUICIDIO

Dopo dodici ore di discussione sul giallo Calvi

LONDRA — Per le autorità inglesi il caso è chiuso: il presidente ■ Banco Ambrosiano Roberto Calvi si è suicidato. La decisione è stata presa ieri sera da una giuria di Londra (6 uomini e ■ donne) al termine di una udienza durata quasi ■ ore. *«Non esistono prove per confermare che il banchiere sia vittima ■ un assassinio»*, ha detto il professor Keith Simpson, patologo di fama ■ diale, esperto di medicina legale.

Proprio ■ ■ deposizione ha convinto i giudici ■ pronunciarsi sul suicidio, anche ■ la decisione finale ■ ■ presa ■ maggioranza ■ non all'unanimità. *«Quando il corpo ■ Roberto Calvi ■ stato scoperto sotto il ponte ■ Fyati Neri* — ha detto Simpson — *erano passate 8-10 ■ dal momento della morte. Dall'attento ■ della salma è risultato che la morte è stata causata, al ■ ■ di ogni dubbio, da "asfissia per impiccagione". Il cadavere del banchiere ■ semisommerso dall'acqua, certo, ■ non c'è alcuna indicazione che faccia pensare all'annegamento ■ non ho trovato ■ possano far ritenere che l'impiccagione sia stata causata ■ altri»*.

Per quale motivo? ha chiesto il ■ ner ■ giudice) David Manuel ■

«Perché non ho trovato alcun segno di violenza sul corpo», ha risposto Simpson. Non ■ segni ■ ditate o unghiate come si possono trovare nei casi ■ strangolamento ■ le mani. Gli unici segni erano quelli lasciati dalla corda: il primo causato dalla caduta, il secondo dalla stretta.

Il banchiere può essere stato drogato?, ha ■ sir David Napley, legale ■ famiglia Calvi.

«No, assolutamente — ha risposto Simpson —. *Se ■ vittima fosse stata avvelenata ■ drogata l'autopsia lo avrebbe dimostrato. E invece l'analisi ■ sangue, dell'orina, degli organi interni non ha dimostrato nulla»*.

«Professor Simpson — ha aggiunto l'avvocato della famiglia —, ■ ■ *esperto di fama mondiale. E' in grado ■ escludere categoricamente che ■ causa della morte ■ Roberto Calvi sia diversa dall'autostrangolamento?»*.

«Ripeto: ■ ho trovato prove, né indizi che Calvi sia stato ucciso».

Ma i ■ rimangono. Secondo familiari e amici ■ banchiere non aveva nessuna intenzione di suicidarsi. La dinamica e il luogo ■ morte (il ponte ■ Frati Neri lungo il Tamigi, l'impalcatura sulla quale si ■ arrampicato per poi gettarsi nel vuoto) lasciano aperti altri interrogativi. La borsa ■ l'agenda ■ tutti i nomi dei collaboratori che Calvi portava sempre ■ sé, non sono stati trovati. ■ Silvano Vittor, il contrabbandiere che accompagnò Calvi a Londra dice di averlo lasciato ■ mezzanotte ■ 17 giugno mentre secondo il referto medico-legale il banchiere sarebbe morto fra le 17 e le 22.

Cioccolatini Motta proibiti in Inghilterra

LONDRA — Il dipartimento britannico della sanità ha disposto l'immediato ritiro dal commercio ■ tavolette di cioccolata con le etichette «Tommy junior» ■ «Rocky junior» prodotte dalla ■ Motta di Milano. Sarebbe stato accertato infatti ■ il cioccolato ■ ■ marchio della ■ italiana ha provocato 87 ■ di salmonellosi, la maggior parte dei quali nella città di Lancaster.

Oltre a ordinare il sequestro delle tavolette ■ cioccolato Motta, il dipartimento della sanità ha deciso anche di sospendere temporaneamente ■ importazioni.

Savona-Ventimiglia tre morti e quattro feriti

SAVONA — Tre persone sono morte e altre quattro sono rimaste ferite in un incidente accaduto stamane verso le 8,30 sull'autostrada Savona-Ventimiglia, all'altezza di Andora. I morti, tutti genovesi, ■ Nando Cosini, ■ ■ anni, Domenico Scaramuzzino, ■ 59, ■ Vito Amitrano, ■ 40. I feriti, ricoverati negli ospedali della zona con prognosi varie, sono: Carlo Tebaldi, di ■ anni, anch'egli genovese, Rosario Orlando, ■ 43, Michele Raffaele, di 47, e Roberto Rubini, ■ ■

L'incidente è accaduto all'uscita della galleria Vallondarme, sulla corsia in direzione di Ventimiglia. La «Golf» con a bordo le ■ vittime ■ Tebaldi, forse per la visibilità ridotta ■ causa ■ temporale ■ infuriava sulla zona, è andata ■ ■ contro un camion condotto da Antonio Brandi, ed è stata a sua volta investita con violenza ■ un'altra macchina sulla quale si trovavano Rubini ■ e Orlando.

Interrotta per 5 anni la caccia alle balene

BRIGHTON — La caccia alla balena verrà interrotta alla fine della stagione 1985-86 per almeno cinque anni. Lo ha deciso ieri a Brighton, nel Sud dell'Inghilterra, la commissione internazionale per le balene.

La decisione della commissione ■ ■ presa con 25 voti favorevoli, 7 contrari ■ 5 astensioni, una percentuale di gran lunga superiore alla maggioranza ■ tre quarti richiesta.

Contro l'adozione ■ moratoria, che verrà ripresa in esame nel 1990, hanno votato alcuni ■ dediti alla ■ cia delle balene, tra cui, in particolare, ■ Giappone. Al termine del quinquennio, verrà presa una nuova decisione in merito al futuro della caccia alla balene.

E' ■ prevista una riduzione della caccia per i prossimi tre anni.

Come nei «gialli»

Spesso la fantasia dei romanzieri anticipa la realtà. ■ ■ tragica morte di Calvi si identifica ■ ■ «giallo» non soltanto per le affinità di trama ■ il triste epilogo, ma per gli stessi personaggi che ■ stati protagonisti dell'inchiesta.

Uno ■ questi, il professor Cedric Keith Simpson, esperto ■ fama mondiale in medi- ■ legale chiamato ■ decidere sull'ipotesi delitto-suicidio, sembra appena uscito dai romanzi ■ Richard Austin Freeman, scrittore inglese morto nel 1943, inventore del dottor John Thorndyke, il più grande investigatore medico-legale della storia ■ giallo.

E' stato il professor Simpson ■ chiudere il caso, proprio come fa ■ dottor Thorndyke nei romanzi polizieschi. Simpson seziona cadaveri ■ incredibile acume ■ perizia straordinaria contribuendo a risolvere innumerevoli casi complicati ■ misteriosi. Thorndyke è un «mago dell'autopsia» che usa il bisturi ■ ■ microscopio per cercare gli indizi che gli serviranno come prove inconfutabili.

Simpson lavora nelle sale di anatomia: «Quale altra professione avrebbe potuto offrirmi la stessa libertà di immaginazione?», *scrive nel libro autobiografico «Quarant'anni di delitti». Thorndyke ■ inseparabile dalla sua attrezzatura per le ricerche,* «l'inevitabile valigetta verde» *con la collezione di strumenti in miniatura e sostanze chimiche.*

Entambi sono specializzati in quei casi «nei quali la giustizia può ■ bisogno di particolari documentazioni mediche e ■ scienze fisiche», *come scrive Freeman ■ romanzi. ■ loro metodo ■ lavoro* «consiste nell'interrogare i fatti più che le persone» ■ «solo la rigorosità delle dimostrazioni assicura il ■ dell'indagine».

I materiali privilegiati di studio sono impronte digitali, cadaveri riesumati, ciocche ■ capelli, tracce di liquido in ■ Analizzando i componenti chimici ■ sostanza ingerita ■ vittima, Simpson fornisce alla polizia elementi utilissimi alle indagini. Dalle tracce di polvere scoperta sotto le unghie del cadavere, Thorndyke ■ ■ trovare la pista che porta all'assassino.

Entrambi ■ ■ basano sull'intuito o sulle psicologie co- ■ altri investigatori, ma si occupano dei fatti. Cercano gli indizi nelle entità fisiche che alla fine serviranno ■ prove inoppugnabili.

■ ■ ■ *scienza ha scritto la parola «fine» sul giallo ■ Calvi:* «Non ho trovato nulla che sia in conflitto ■ il suicidio». ■ ■ ■ *scienza trionfa nei romanzi non ■ detto che almeno per una volta non possa essere smentita dalla realtà.*

m. a.

Per i giornalisti Rai riprendono le trattative

ROMA — Il presidente della Rai, Sergio Zavoli, incontrerà lunedì pomeriggio i rappresentanti sindacali dei giornalisti radiotelevisivi per la ripresa delle trattative contrattuali interrotte martedì scorso. La comunicazione ■ stata fatta ieri al termine ■ un incontro fra la direzione generale e la delegazione contrattuale del sindacato giornalisti Rai e il segretario della Fnsi. «durante ■ quale — è detto in una nota sindacale — è stata verificata ■ disponibilità a discutere senza pregiudiziali ■ applicazione del nuovo contratto di lavoro giornalistico e della normativa specifica del servizio pubblico». «Il coordinamento — prosegue la ■ — sospende per ora il programma già stabilito di agitazioni che prevede per la prossima setti- ■ due giornate ■ sciopero totale

Ancora pioggia di bombe sui palestinesi ■ Beirut

BEIRUT, QUARTIERI RESIDENZIALI ■ NUOVO BOMBARDATI IERI DAI JETS ISRAELIANI

Morto uno dei feriti nell'attentato a Londra

LONDRA — E' morta ieri per le ferite riportate un'altra ■ guardie della Regina a cavallo, cadute nell'Hyde Park di Londra per l'esplosione ■ una bomba dell'Ira ■ scorso.

Si tratta del caporale Roy Bright, ■ ■ anni: ■ sposato e aveva due figli. E' rimasto per tre giorni in agonia per le ferite infertegli dai chiodi ■ cui ■ bomba era imbottita.

Con lui sale a dieci il numero degli uccisi dalle ■ bombe dell'Ira esplose martedì.

STAMPA SERA
Michele Torre
direttore responsabile
Carlo Bramardo
vicedirettore

Editrice LA ■ S.p.A.
Presidente Giovanni Giovannini
■ Delegato e Di- ■ ■
Marco ■
Consiglieri Vittorino Chiusano
Luca Cordero di Montezemolo
Umberto Cuttica
Carlo Masseroni
Francesco ■ Mattioli
Sindaci Alfonso Ferraro (presid.)
Luigi Demartini
Giovanni Peradotto

Stabilimento tipografico: Edit. La Stampa S.p.A. - Via Marenco, 32 - 10126 Torino

© 1987 Edit. LA STAMPA S.p.A.

CERTIFICATO N. ■ DEL 23-12-1981

Temperatura a Torino, ore 13 +25

■ (ieri) +28
minima (ieri) +21

TEMPO ■ nuvolosità variabile con temporali sulle regioni nord-orientali ■ centrali, ■ regioni meridionali e sulle isole poco nuvoloso. TEMPERATURA: in diminuzione. MARI: localmente mossi Mar Ligure ■ Adriatico.

In Italia

Bolzano	+17	■
Verona	+20	+28
Milano	+21	+30
Firenze	+21	np
Bologna	+22	+29
Roma	+21	+30
Napoli	■	■
Reggio C.	+26	+33
Palermo	■	+30

In provincia

Aosta	+15	■
Alessandria	+15	+26
■	+13	+24
Cuneo	+14	+23
Novara	+11	■
■	+12	+25
■	+11	+24
Genova	+17	+27
Imperia	+20	+28
Savona	+23	■

All'estero

Atene	+23	+35
Bruxelles	+13	+22
Ginevra	+17	+26
Londra	+13	+19
Mosca	+10	+26
■	+19	+32
Parigi	+16	+21
Tokyo	+21	+28
Vienna	+15	+29

■ — L'attentato ■ cui è ■ ucciso ieri a Parigi il vice-capo dell'Olp ■ Francia ■ Dani, colpito ■ una bomba, ha reso ■ difficile ■ soluzione ■ nella guerra ■ ■

■ ■ ■ cia» israeliani su Beirut ■ ripresi. Le truppe ■ ■ Aviv ■ ■ ■ un vasto ■ nella parte ■ del ■.

A ■ il ■ Begin ■ di ■ sempre interessato a una soluzione politica della crisi e che ■ attuali ostilità ■ ■ ■ rappresaglia contro le violazioni della tregua da parte dei palestinesi».

«Negoziati segreti» in vista di un inizio di dialogo diretto ■ ■ ■ Olp sarebbero ■ ti 2 giorni fa.

ESTRAZIONI DEL LOTTO

Bari	19	31	■	78	■
Cagliari	21	5	59	32	24
Firenze	69	22	2	74	62
Genova	14	87	30	57	72
Milano	17	43	22	19	■
Napoli	32	13	90	26	14
Palermo	■	73	70	67	35
Roma	71	56	48	41	65
Torino	■	6	■	■	60
Venezia	40	35	65	■	52

Colonna dell'Enalotto

112 11X 122 X1X

Minacce br a polizia e sanitari milanesi Gravi i tre catturati

Una donna poliziotto è stata più veloce di tutti

MILANO — molto gravi le condizioni dei tre brigatisti della «Walter Alasia» catturati ieri dopo sparatoria alla gelateria Rachelli. Così gravi, che in un primo momento, subito dopo lo scontro a fuoco con polizia, due di essi erano stati per morti.

Stefano Ferrari, il più noto del terzetto, è dopo una lunga operazione neurochirurgica al Fatebenefratelli: un proiettile gli ha perforato il cranio causandogli perdite di materia cerebrale. Nel pomeriggio, a chiedere notizie, giunta la moglie Virginia Bonavita, coinvolta anch'essa in passato nella lotta armata poi «pentitasi». Venticinque anni, milanese come il marito, delegata sindacale nella dove lavorava, era arrestata nel marzo scorso e poi dopo aver collaborato.

Prognosi tuttora riservata per Protti, anch'egli ricoverato al Fatebenefratelli. Era raggiunto da due proiettili all'addome, uno viso un quarto al braccio

Condizioni «molto critiche» anche per Vincenzo Scaccia, ricoverato Policlinico. Le sue lesioni, giudicate molto gravi, sono al fegato, ai polmoni, al braccio sinistro

Per tutta la notte è proseguito l'esame carte e dei documenti abbandonati dai tre sangue, i tavolini della gelateria. Perquisizioni sono state effettuate vari quartieri di Milano, sul loro esito in questura lasciano trapelare indiscrezio- E per tutta la notte sono proseguite al 113 le telefonate minacciose della «Walter Alasia»: voci sempre diverse si sono alternate al telefono promettendo vendetta gli agenti *«responsabili del massacro»*. Hanno telefonato anche a popolare, per minacciare i sanitari se i tre non si fossero salvati.

Intanto già possibile una ricostruzione dell'episodio. Poco prima delle pattuglia dell'ufficio stranieri, tra cui una donna, è entrata (*«per dissetarsi»*, stato dichiarato) nel locale all'angolo tra via Eustachi e via Plinio. In un separè, hanno notato i tre giovani, uno quali aveva un revolver che spuntava dalla cintura dei pantaloni. Gli agenti si sono avvicinati mentre chiedevano i documenti, la donna poliziotto sfi- quel revolver vista, una 357 Magnum.

«Calma, ho il porto d'armi», fa brigatista girandosi come per il tra- pacco di carte che aveva con sé, mentre nelle mani degli altri due spuntano altre pistole. La fa fuo- con la stessa sequestrata, seguita dagli altri agenti.

MILANO. IL BR STEFANO FERRARI, COLPITO ALLA TESTA

Arrestato presunto fiancheggiatore

L'AQUILA — *E' tornato in carcere l'ex segretario della Federazione giovanile nista di Avezzano (L'Aquila), Aureliano Mascioli, presunto fiancheggiatore Brigate rosse, in al rapimento di Roberto Peci, fratello del «pentito» Patrizio. Il è stato raggiunto dai carabinieri Cocullo (L'Aquila), suo paese d'origine. L'ordine di cattura proviene dalla magistratura ignora in relazione a quali fatti sia stato emesso. Recentemente il Mascioli altri presunti fiancheggiatori br erano stati rimessi in libertà provvisoria per ordine giudici Ascoli, che si occupano Roberto Peci. Ora l'ordine di cattura da Roma fa ritenere che la vicenda avuto degli sviluppi.*

Mascioli fu arrestato in insieme altri otto giovani abruzzesi e marchigiani.

Palermo: delitto numero 73 Dalla Chiesa ha i mezzi per battere la mafia?

Assassinato un agricoltore a colpi di lupara - Fuggiti i killer

— L'ultimo delitto risale stamattina. Giacomo Cinà, 61 anni, stato ucciso a colpi di fucile caricato a pallettoni in borgata Ciaculli, nella periferia meridionale città. Gli hanno sparato mentre si avvicinava una fontanella.

Giacomo Cinà, agricoltore senza precedenti penali, era sposato con sorella di Salvatore Greco, il «diffidato» ucciso mercoledì scorso a colpi d'arma da fuoco un «commando» di sicari travestiti da carabinieri. Anche stavolta i killer sono fuggiti.

L'assassinio di Giacomo Cinà, secondo investigatori della Mobile, si inquadra nella «faida» fra cosche mafiose che, borgata, qualche tempo ha fatto numerose vittime. Giacomo Cinà sostengono investigatori potrebbe essere «caduto» avere dato ospitalità o copertura al nipote, Giovanello Greco, figlio cognato, che sarebbe braccato mafia che lo vuole assassinato. Il giovane è scomparso dopo aver ottenuto la libertà provvisoria magistrati milanesi. Giovanello Greco è passato al assieme ad altri due personaggi, Pietro Marchese e Toni Spica.

Marchese è stato ucciso all'Uccìardone con coltellate, Toni Spica sassinato Milano il suo corpo date alle fiamme. Giovannello Greco invece ancora uccel di bosco, ma i killer lo tallonano e sono rivolti contro la sua famiglia.

Salvatore Greco proprietario d'un agrumeto a Ciaculli, borgata di «alta mafia», dove il 30 giugno tutori dell'ordine furono straziati dall'esplosione una «Giulietta» imbottita di tritolo.

Mentre Palermo assiste ammutolita ai nuovi e sempre più inquietanti regolamenti di conti, a Villa Withaker, un'elegante costruzione metà strada il liberty floreale e l'arabesco, sede della prefettura, Carlo Alberto Dalla Chiesa, sposino fresco, medita la controffensiva. Per uno che lui abituato a vincere, certo l'impatto con le ultime leve non più semplici. generale-prefetto non l'ammette, ma a Palermo molti guardano perplessi all'apparato cui dispongono le forze polizia, chiedendosi quanto sia efficiente e quanto, invece, inefficiente.

Questi ultimi omicidi forse più importanti di quanto indichino a prima vista la modesta personalità vittime. Delitti a Ciaculli, borgata dove tutto normalmente mantenuto nel segno della «tranquillità», garantita da chi non esce in strada ma comanda raccoglie consenso rispetto, erano imprevedibili. Non s'entra facilmente, in Sicilia, nei santuari mafia rischiare d'incorrere poi in vendette sanguinose.

Comunque tutto supporre che il 1982 non avrà nulla invidiare al 1981. Infatti l'altr'anno Palermo dintorni delle persone assassinate fu di 101 e di 26 quello persone fatte scomparire per «lupara bianca» (così vien chiamato qui il sequestro della vittima, tortura magari sott'interrogatorio infine, dopo l'uccisione, l'occultamento del davere). Quest'anno siamo già 60 omicidi e 13 casi di «lupara bianca». Nei rimanenti cinque dell'anno quanti ancora ne saranno?

questa realtà, che rende assai il domani e fa assistere ai durissimi scontri tra opposti clan mafiosi, oltreché all'eliminazine di alte personalità (politici, magistrati, poliziotti, giornalisti), l'apparato dello Stato stenta ad avviarsi determinazione. Contrariamente a quanto mercoledì ha detto a Palermo il ministro dell'Interno Rognoni, parlando per lo scoprimento lapide in memo- vicequestore Giuliano assassinato da killer della mafia il 21 luglio del 1979, niente fa che in Sicilia ed altre regioni le forze polizia all'offensiva.

Antonio Ravidà

Piogge in Giappone più di 200 i morti

TOKYO — Almeno 49 persono sono altre 160, la maggior parte delle quali presumibilmente sepolte vive, sono date per disperse in seguialle piogge torrenziali che hanno colpito il Giappone meridionale provocando frane e inondazioni.

I maggiori e il maggior di vittime si sono registrati Nagasaki, dove l'acqua ha trasformato strade in torrenti, distruggendo abitazioni e sommergendo la in un mare di fango.

La pioggia caduta sulla zo- meridionale dell'isola di Kyushu ha fatto uscire dagli argini i fiumi che hanno sommerso strade e ponti. La piog- violenta che un ponte pietra di Nagasaki, vecchio di oltre 350 anni, ha ceduto.

Le truppe dell'Iraq respingono il nemico

Uccisi 2245 soldati di Teheran?

— *Secondo un comunicato comando militare Bagdad, diffuso dall'agenzia stampa «Ina», le truppe irachene hanno respinto gli iraniani della città di Bassora, uccidendo soldati avversari nel corso di intensi combattimenti avvenuti in nottata proseguiti prime luci dell'alba.*

Il testo iracheno afferma che le forze armate khomeiniste «sono state spazzate via. E come al solito il nemico ha lasciato sul campo battaglia i propri morti e feriti oltre a una grande quantità di attrezzature militari».

Da parte iraniana non è ancora giunto nessun commento queste notizie. L'unica cosa certa è che la guerra prosegue con violenza. Fino ieri i bollettini di guerra avevano parlato di migliaia di morti e feriti da entrambe le parti.

L'Iran annunciato la morte di 2100 soldati nemici e la distruzione di oltre 300 fra automezzi per il trasporto truppe nel corso di imponente offensiva che — stando alle notizie diffuse da Teheran — permesso alle truppe khomeiniste avanzare per 22 chilometri territorio iracheno.

Bagdad asserito che l'offensiva stata respinta e che gli iraniani vano perduto 2328 uomini.

L'Iraq intanto continua a far affluire rifornimenti al fronte. Lunghe colonne automezzi, migliaia di soldati, carri armati. «Il nostro esercito è tutt'altro che allo sbando — *afferma il portavoce dell'esercito* —. Le truppe iraniane sono in difficoltà per la man- rifornimenti: la zona di Bassora sarà la loro tomba. Khomeini credeva di metterci in ginocchio si sbaglia- grosso: dopo gli effimeri successi iniziali gli invasori di Teheran spazzati via

COMFAI VENDE

Residenza Le Morelle - Albenga

Via Dalmazia 115/117

a 100 metri dal più mare della Liguria, vendiamo appartamenti una-due camere, soggiorno con angolo cottura arredato, ampi terrazzi, impianto di riscaldamento autonomo, box, posti auto. Finiture di pregio. Mutuo fondiario e facilitazioni di pagamento. Ufficio vendite in cantiere: aperto nei giorni feriali e festivi: Albenga, Via Dalmazia interno numeri 115/117. Tel. (0182) 50713.

Residenza Le Morelle

Per informazioni telefonate a:
Comfai S.p.A. - Filiale di Torino
Via Guarini, 4 ang. P.zza Lagrange
10123 Torino Tel. (011) 548123 (5 linee)
Comfai S.p.A. Milano - Torino - Bologna - Firenze - Roma - Napoli

Oroscopo della Settimana

Vediamo l'oroscopo della prossima settimana, ma non accontentiamoci soltanto delle «previsioni del tempo» Impariamo anche ad usare le tavole del cielo

Polvere di stelle

di OLGA ZONCA

ELABORAZIONE FOTOGRAFICA DI PIERO DE MARCHIS

Oroscopo *significa letteralmente «visione dell'ora». Le previsioni generalizzate rappresentano dunque soltanto un pronostico basato sulla posizione del Sole al momento della nascita, posizione che si desume dalla data incompleta cioè dal giorno e dal mese. (L'anno consentirebbe di stabilire anche la collocazione dei Pianeti, ma è ovvio che questo studio è possibile esclusivamente nell'oroscopo personale). In quanto all'ora, determina i Campi di natività, il più importante dei quali è il 1° o dell'Ascendente, cioè del Segno che «ascende» all'orizzonte orientale al momento della nascita. La posizione dell'Ascendente può mutare, in certi casi, le previsioni. Ed è per questo che vi offriamo una tabella per calcolarlo e uno specchietto per le eventuali modifiche. Molto importante è pure il ciclo lunare: il nostro satellite compie il giro dello Zodiaco in 28 giorni circa e quindi può influire sull'umore di una giornata, volgendo le circostanze al negativo e al positivo a seconda dello stato d'animo con cui si affrontano le situazioni. Così, nell'intento di fare un discorso più possibile aderente alla realtà, aggiungiamo alle previsioni classiche anche i pronostici basati sugli influssi lunari. Diamo anche consigli in amore e nella professione, a seconda dei Segni interessati e tenendo presenti le particolarità del carattere o del temperamento. Inoltre, chi compie gli anni in settimana, può conoscere come si presentano i futuri dodici mesi. Tutto questo materiale dovrebbe consentire delle deduzioni attendibili, vogliamo ricordare che l'Astrologia «indica tendenze e disponibilità e non, necessariamente, eventi effettivi» e che, per affrontare nel modo giusto le circostanze provocate dalle Stelle, può essere determinante il Libero Arbitrio.*

Ascendente

Nella colonna corrispondente al vostro segno zodiacale e alla vostra data di nascita (giorno e mese) suddivisa per decadi, all'altezza dell'ora approssimativa potete leggere qual è il vostro Ascendente. Esempio: per un Toro nato tra il 21 e il 30 aprile (prima decade: quarta colonna) alle ore (undicesima riga), l'Ascendente è Ariete. Avvertenza: riferirsi sempre all'ora solare. Se quando siete nati era in vigore l'ora legale, considerate di essere venuti al mondo 60 minuti prima di quanto non sia scritto sull'«estratto» di nascita.

Qualunque sia il Segno di nascita, la posizione dell'Ascendente di ognuno può modificare, in parte, le previsioni. Cioè può migliorare le circostanze in modo eccezionale (XXXX), oppure limitarsi a renderle più piacevoli (XXX), oppure ancora non modificarle per nulla (XX), se non addirittura peggiorarle (X).

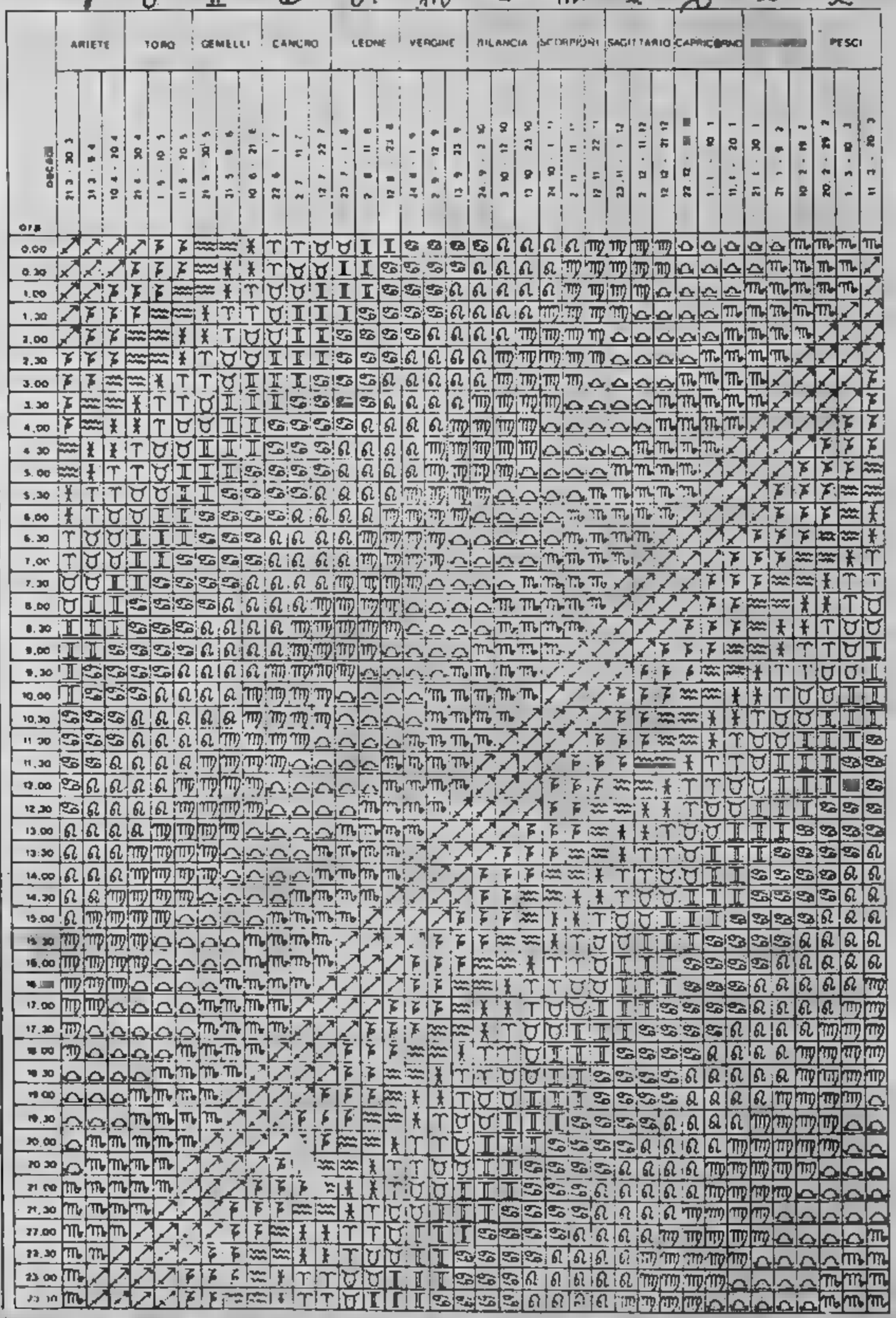

ASCENDENTE ARIETE X
possibile opposizione di Marte
possibile opposizione di Saturno

ASCENDENTE TORO X
possibile opposizione di Giove

ASCENDENTE GEMELLI XXXX
possibile trigono di Marte
possibile trigono di Saturno

ASCENDENTE CANCRO XXX
probabile congiunzione di Venere
possibile trigono di Giove
possibile quadratura di Marte

ASCENDENTE LEONE XXX
probabile congiunzione di Mercurio
possibile quadratura di Giove

ASCENDENTE VERGINE XX

ASCENDENTE BILANCIA X
possibile congiunzione di Marte
possibile congiunzione di Saturno

ASCENDENTE SCORPIONE XXXX
possibile congiunzione di Giove

ASCENDENTE SAGITTARIO XX

ASCENDENTE CAPRICORNO X
possibile quadratura di Marte

ASCENDENTE ACQUARIO XX
possibile trigono di Marte
possibile trigono di Saturno
possibile quadratura di Giove

ASCENDENTE PESCI XXX
possibile trigono di Giove

AVVERTENZA — Abbiamo usato i termini «possibile» e «probabile» perché se la distanza tra l'Ascendente e il Pianeta che forma aspetto (180° per l'opposizione, 120° per il trigono, 90° per la quadratura, 0° per la congiunzione) supera l'approssimazione di 5 gradi, le influenze non sono avvertibili. Sono state volutamente ignorate le posizioni di Plutone, Nettuno e Urano perché i Pianeti

SETTIMANA DAL 24 LUGLIO

Giovedì lo Scorpione è molto intelligente

ARIETE (21 Marzo-20 Aprile)

Belle notizie e successi professionali e sociali per l'Ariete di Marzo. Le reazioni impulsive e la [illegible] sensibilità nuocciono all'Ariete di Aprile, che potrebbe [illegible] trovarsi in guai seri se nato il giorno 7. Per tutti, ma specialmente per i nati tra il 26 Marzo e il 2 Aprile, è possibile un disinganno in campo sentimentale. Meglio evitare le polemiche con il partner.

TORO (21 Aprile-20 Maggio)

Il Toro di Aprile perde una buona occasione, a [illegible] della [illegible] diffidenza e [illegible] una impuntatura [illegible] idee preconcette. Il Toro [illegible] Maggio ha delle paure ingiustificate e qualche momento di cattivo [illegible] La sfera sentimentale è se[illegible] per tutti.

GEMELLI (21 Maggio-20 Giugno)

Settimana [illegible] e produttiva per i nati in Maggio. Vitalità, forza di decisione e quindi successi duraturi e importanti per i Gemelli di Giugno. Specialmente i nati intorno al giorno 7 continuano a consolidare la loro situazione lavorativa, con miglioramenti stabili nella vita privata.

CANCRO (21 Giugno-22 Luglio)

Fortuna materiale, realizzazione [illegible] speranze e storia d'amore indimenticabile per i nati in Giugno. Una decisione del Cancro di Luglio potrebbe rivelarsi controproducente: meglio [illegible] agire e soprattutto evitare sia l'eccitazione nervosa sia il pessimismo.

LEONE (23 Luglio-23 Agosto)

Socievolezza, tempismo, senso dell'opportunità facilitano il successo del Leone [illegible] Luglio, se non agisce in modo superficiale. Serenità sul lavoro e nelle amicizie, [illegible] possibili sviluppi di una buona iniziativa, affrontata in questo periodo, per il Leone [illegible] Agosto.

VERGINE [illegible] Agosto-23 Settembre)

Settimana [illegible] dal punto [illegible] vista sentimentale, con possibilità di miglioramenti sul lavoro facilitati da [illegible] conoscenze utili. In particolare ai nati [illegible] Agosto viene offerta l'opportunità [illegible] allargare i propri orizzonti e [illegible] dedicarsi a nuovi piacevoli interessi. Ore euforiche in compagnia, per la Vergine di Settembre.

BILANCIA (24 Sett.-23 Ottobre)

Se il partner è fonte di delusioni, la colpa è della difficoltà bilancina [illegible] esternare il proprio Io. Occorre non confondere l'impulsività con gli atteggiamenti sinceri. Le doti psicologiche possono procurare alla Bilancia delle ore molto gradevoli, in compagnia di amici fidati, ma gli oneri sono ancora molti.

SCORPIONE (24 Ottobre-23 Nov.)

I pregiudizi in questa settimana si traducono in occasioni perdute, soprattutto per i nati tra il 24 Ottobre e il 2 Novembre. Ai nati, però, intorno al [illegible] Ottobre Giove potrebbe sistemare le situazioni incerte, regalando dei veri e propri colpi [illegible] fortuna. L'amore [illegible] felice per tutti, specialmente per i nati tra il [illegible] Ottobre e il 3 Novembre.

SAGITTARIO (24 Nov.-22 Dic.)

Le amicizie preziose, l'intelligenza mobile e aperta [illegible] [illegible] pizzico di opportunismo favoriscono il successo dei nati in Novembre che ricevono [illegible] notizia galvanizzante. La razionalità e la tenacia consentono ai nati in Dicembre di consolidare un ottimo progetto.

CAPRICORNO (23 Dic.-20 Genn.)

Malinconie sentimentali, perché il partner non capisce [illegible] non condivide i problemi del Capricorno. Meglio contare soltanto [illegible] [illegible] stessi, dominare il sistema [illegible] scosso, cercare l'intesa in campo sociale senza introversione e magari riconoscere i propri eventuali errori.

ACQUARIO (21 Genn.-19 Febb.)

[illegible] giudizi sbagliati e [illegible] impuntature di idee preconcette creano difficoltà di adattamento all'Acquario di Gennaio che potrebbe urtarsi [illegible] qualcuno. Per i nati in Febbraio continua il periodo di attività precedente [illegible] di sicuro successo in tutte le imprese.

PESCI (20 [illegible])

L'amore è corrisposto [illegible] i nati nel Segno non hanno bisogno di altro per essere felici. I più fortunati continuano ad essere i nati in Febbraio, specialmente il giorno 22. Per i Pesci di Marzo sono possibili dei momenti di malinconia e di insoddisfazione, compensati [illegible] disordine e intemperanza. Evitare il romanticismo sterile e la mania di persecuzione.

Influssi lunari

Se i Pianeti lenti (Plutone, Nettuno, Urano) possono influenzare intere annate, [illegible] i Pianeti semi-lenti (Saturno [illegible] Giove) fanno sentire i loro influssi nell'arco [illegible] un mese, se i Pianeti veloci (Marte, Venere [illegible] Mercurio) agiscono nell'arco di una settimana o poco più, la capricciosa, velocissima Luna limita la [illegible] suggestione a poche ore, ma può spingere gli uomini ad azioni... appunto lunatiche. Vediamo dunque la [illegible] nello Zodiaco, giorno per giorno e consideriamo [illegible] conseguenze.

[illegible] — La Luna transita [illegible] **Vergine**, da 15° a 29°: i nati [illegible] Settembre, dopo il giorno 7, rendono meno squallido il comune buon senso di cui abbondano, alleggerendolo [illegible] spirito e fantasia. Il **Capricorno** di Gennaio, nato dopo il gior[illegible] 6, rinuncia all'abituale cipiglio e [illegible] rende simpatico; il **Toro** di Maggio, nato dopo il giorno 5, dimentica gelosia e possessività per dimostrarsi partner ideale. I [illegible] nati dopo il 5 Marzo non [illegible] dar retta ai sogni falsamente premonitori; i [illegible] nati dopo il [illegible] Giugno e il **Sagittario** nato dopo il 7 Dicembre non rinunciano [illegible] spacconeria, benché [illegible] accor[illegible] di non essere presi [illegible] serio.

DOMENICA [illegible] — La Luna transita in **Bilancia**, fino a 12°: i nati tra il 24 Settembre e il [illegible] Ottobre [illegible] una giornata armonica e si sentono sollecitati [illegible] ogni valore formale od estetico. L'**Acquario** nato prima [illegible] Il Febbraio riesce [illegible] captare gli aspetti più contrastanti di [illegible] situazione e [illegible] [illegible] nel modo giusto; i [illegible] nati prima del 2 Giugno sfoggiano la loro sensibilità intellettuale [illegible] il partner [illegible] rendono inoffensi[illegible] un antagonista in [illegible] L'**Ariete** [illegible] prima del 2 Aprile agisce in modo sconsiderato e ne paga le conseguenze. Il **Cancro** nato prima del [illegible] Luglio manca di tatto e poi si offende per [illegible] reazione altrui; il **Capricorno** nato prima del 3 Gennaio complica i rapporti sentimentali perché [illegible] sente frustrato dal punto [illegible] vista affettivo.

[illegible] [illegible] — La Luna transita in [illegible] da 12° [illegible] 25°: i nati tra il 4 e il 18 [illegible] [illegible] occupano, in modo sofisticato, soltanto dei lati piacevoli [illegible] vita. L'**Acquario** [illegible] tra il [illegible] e il 14 Febbraio [illegible] a dimostrare le sue virtù civiche e a [illegible] I [illegible] nati tra il 2 e il 15 Giugno possono favoleggiare a loro piacimento senza che nessuno li zittisca. L'**Ariete** nato tra il 2 e il 15 Aprile viene lasciato solo nelle [illegible] folli imprese; il [illegible]ro nato tra il 2 e il 17 Luglio è [illegible] a se stesso e alle sue crisi nevrotiche; il **Capricorno** nato tra il 3 e il 16 Gennaio non trova comprensione per i suoi molti problemi.

MARTEDI' 27 — La Luna transita da 25° in [illegible] a 7° in **Scorpione**. I più euforici dello Zodiaco sono i nati [illegible] il 17 e il 30 Ottobre: [illegible] [illegible] perché si inserisca in modo armonico in tutte le circostanze, lo **Scorpione** perché vi [illegible] [illegible] vincitore con autorità e prepotenza. I [illegible] nati dopo il [illegible] Giugno [illegible] l'**Acquario** [illegible] dopo il 14 Febbraio [illegible] sentono gratificati [illegible] riconoscimento delle loro [illegible] intellettuali; i **Pesci** di Febbraio [illegible] il [illegible] nato prima del 28 Giugno vengono appagati nel loro bisogno di protezione e di calore affettivo. Irrequieti [illegible] depressi i [illegible] tra il 15 e il 17 Aprile: l'**Ariete** si accorge di rendersi insopportabile con [illegible] sua irruenza ma non riesce a dominarla, il **Toro** soffre per un [illegible] di stomaco [illegible] origine nervosa.

MERCOLEDI' [illegible] — La Luna [illegible] [illegible] 7° a 20° in **Scorpione**: l'apertura di idee dei nati tra il 29 Ottobre e il 12 Novembre è [illegible] [illegible] prima di un [illegible] sociale. I **Pesci** nati tra il 26 Febbraio e il 10 Marzo vivono in un mondo irreale e fantastico; il **Cancro** nato tra il 27 Giugno [illegible] l'11 Luglio incontra la fortuna in campo sentimentale. Soffre di gelosia, invece, il **Toro** nato tra il 27 Aprile [illegible] il 10 Maggio; ha una crisi di megalomania il **Leone** nato tra il 30 Luglio [illegible] il 12 Agosto; è più [illegible] e illogico che mai l'**Acquario** nato [illegible] il 28 Gennaio e il 9 Febbraio.

La Luna dice che...

GIOVEDI' [illegible] — E' lo **Scorpione** nato dopo il 12 Novembre a comportarsi in [illegible] intelligente [illegible] anticonformista e [illegible] ottenere un successo sociale. I [illegible] nati dopo il 10 Marzo vivono in [illegible] [illegible] leggerezza; il [illegible] nato dopo l'11 Luglio sogna l'amore e [illegible] [illegible] spensierato. Il **Toro** nato dopo il 10 Maggio rischia [illegible] intossicazione da troppo cibo; il **Leone** nato dopo il 12 Agosto smarrisce del denaro; l'**Acquario** nato dopo il 9 Febbraio perde del tutto il senso logico.

VENERDI' [illegible] — La Luna [illegible] in [illegible] fino [illegible] 13°: i [illegible] tra il 24 Novembre [illegible] il [illegible] concedono una evasione [illegible] loro rigore perbenistico e vivono [illegible] felice, superficiale avventura. [illegible] nato [illegible] il 21 [illegible] e il 3 Aprile [illegible] [illegible] trascinare dai [illegible] slanci genuini e si sente autorico; il [illegible] [illegible] tra il 23 Luglio e il 5 Agosto sfrutta il suo [illegible] coltivato artificialmente [illegible] [illegible] una conquista. Una menzogna dei Gemelli nati tra il 21 Maggio e il [illegible] Giugno viene scoperta. La **Vergine** nata tra il 2 Agosto e il [illegible] Settembre si accorge che le sue speranze sono utopistiche; i [illegible] nati tra il 20 Febbraio e il 3 Marzo si rendono [illegible] che i loro sogni [illegible] soltanto sogni.

Il segno favorito

Il **Sagittario** di Novembre e quello nati nei primi [illegible] giorni [illegible] Dicembre ricevono da Mercurio degli influssi favorevoli in campo lavorativo [illegible] sociale e [illegible] protezioni per i viaggi [illegible] gli spostamenti. Le [illegible] sono prossime, se [illegible] addirittura [illegible] in atto, [illegible] il luogo di villeggiatura programmato [illegible] Dicembre, quando il nostro [illegible] tutto preso dallo sci, è [illegible] dimenticato a Marzo, nella convinzione che lo sport più interessante fosse la pesca. Naturalmente, il posto deciso [illegible] Maggio [illegible] stato sostituito per gli [illegible] motivi di facile entusiasmo, con quello che si presume definitivo. Ma che il **Sagittario** sia di partenza o no, le Stelle gli promettono facili fortune. Non ha dunque importanza [illegible] sale in macchina con l'intenzione di recarsi a Cesenatico e poi, per una improvvisa ispirazione, si arrampica sulla Sila, senza un solo maglione nella valigia, strapiena di [illegible] subacquee. Non ha importanza se rimane [illegible] casa, per dare [illegible] bianco alle pareti della [illegible] [illegible] dipinge anche il gatto. Tutto, nei prossimi giorni, gli va bene. E una buona notizia lo raggiunge ovunque si trovi.

Il segno in difficoltà

Se la vita sentimentale è serena, ogni altra attività preoccupa il **Toro** e lo rende [illegible] cattivo umore. E' per questo che gli consigliamo una breve evasione, in compagnia del partner, lontano dalla solita routine. Non troppo lontano, per evitare i rischi di ritardi o di intralci negli spostamenti. L'ideale è un paesino [illegible] campagna dove il **Toro** possa [illegible] [illegible] un'ora prestabilita, che gli consenta un'occhiata al sereno panorama e un dolce riposo prima del pasto abbondante, ma genuino, in [illegible] semplice trattoria. Le aspirazioni fondamentali del **Toro** sono due: la buona tavola e il risparmio: gli consigliamo perciò di realizzarle, per ritrovare quella distensione di cui ha bisogno. Perché il [illegible] non [illegible] facile, le novità non sono buone, specialmente per i nati in Aprile e nei primi [illegible] giorni [illegible] Maggio. Gli ostacoli sono molti, soprattutto per i nati tra il 4 [illegible] il 18 Maggio [illegible] moltissimi per i nati il giorno 7.

Consigli

AMORE — Il [illegible] complessato **Pesci**, ricettivo ad ogni tipo di sensazione, [illegible] un momento magico per l'amore. In realtà, nessun periodo può [illegible] totalmente felice per un Segno plastico, velleitario e inafferrabile, [illegible] vive soprattutto [illegible] utopie. Ma i nati [illegible] Febbraio e [illegible] primissimi giorni di Marzo, con Venere in trigono, non possono incontrare partners [illegible]li a loro, cioè capaci [illegible] valorizzarli [illegible] alieni da quelle scenate di gelosia che i [illegible] proprio non capiscono. I **Pesci**, quando si sentono appagati sentimentalmente, sono delle creature deliziose, specialmente se donne. Ma nessuno si lasci ingannare [illegible] loro apparente sottomissione: continueranno a difendere i propri comodi e i propri interessi, [illegible] abile resistenza passiva. In compenso, sapranno sfoggiare inaspettate raffinatezze erotiche, dando l'impressione di sublimare ogni gioco sessuale. I **Pesci** [illegible] capaci di totale [illegible] persino mentre tradiscono, ma, emotivamente instabili, vengono feriti [illegible] piccole cose [illegible] niente, anche se non lo dimostrano. Ebbene: [illegible] partner, nei prossimi [illegible] giorni deluderà i **Pesci** di Febbraio, che vivranno in un mondo più irrazionale e irreale del solito, inaccessibili agli altri. [illegible] qualcuno potesse entrarvi, lo definirebbe, [illegible] minimo, alie[illegible] Ma i **Pesci**, [illegible] ogni matto che [illegible] rispetti, non dimostrano la loro dolce follia.

LAVORO — Con Mercurio nel Segno, che transita sul Sole natale dei nati tra il 23 Luglio e il 4 Agosto, la settimana è ricca di novità per il magnifico, esibizionista **Leone**. Non soltanto la professione e la sfera sociale sono protette. Anche durante gli spostamenti, e lontano dagli ambienti abituali, si possono [illegible] gradevoli esperienze. Il **Leone**, si sa, è abitudinario, ma non rinuncia [illegible] essere plateale. La vacanza, il weekend, gli hobby rappresentano soltanto un mezzo per far sensazione. Le sue attrezzature sportive [illegible] non, complete e all'ultimo grido, [illegible] il trionfo del particolare solisticato. Al [illegible] occorre sempre [illegible] vacanza straripante nella forma: [illegible] che si rechi a caccia in paesi lontani, sia che si accontenti di immergere un amo dalle rive del Sangone. Anche sul lavoro, tende soltanto a conquistare autorità e prestigio: per riuscirvi, [illegible] dimostra un ottimo elemento, qualunque incarico ricopra. In questa settimana, lo aiutano le Stelle ad ottenere quelle gratificazioni per l'orgoglio che, come ormai sappiamo, gli sono indispensabili.

PIRONI si sente già campione del mondo?

NOSTRO INVIATO SPECIALE

LE CASTELLET — Due corse in una, ad inseguimento. Davanti il turbo, dietro i motori aspirati, con un handicap di 100 cavalli. Questo il motivo dominante del Gran Premio di Francia, undicesima prova del campionato mondiale che domani dovrebbe chiarire definitivamente le ambizioni dei candidati al titolo iridato. Il miglior tempo ieri è stato ottenuto da Alain Prost con la Renault, alla fantastica media di km orari, con punte ottenute dalle macchine migliori oltre i 330 km all'ora al fondo del rettilineo «Mistral».

Una sfida ad altissimo livello, con i motori protagonisti della corsa. Riguardano infatti i propulsori i maggiori interrogativi della gara: il caldo infernale di questi giorni porrà infatti le macchine nella condizione di sfruttare al massimo le proprie risorse e probabilmente si assisterà ad una prova ad eliminazione. Anche i piloti avranno la loro parte: la resistenza fisica sarà determinante.

Dicevamo di Prost, il francesino, dopo aver gustato la vittoria per due volte in questa stagione (una a tavolino per la squalifica di Piquet) ora aspira al terzo successo. E' la regola matematica, la cabala che dice che non c'è 2 senza il 3. Ma ad opporsi alla Renault ci saranno le Ferrari e le Brabham, tutte altrettanto velocissime, tutte altrettanto agguerrite. La Ferrari sembra più affidabile. Pironi è stato secondo ieri e oggi, nel secondo turno di qualificazione, tenterà di strappare al rivale la pole position. Non è tanto importante partire in prima fila, esser davanti a tutti al via, quanto arrivare in fondo. E' una gara di resistenza — dicevamo — che tutti vorrebbero vincere.

Per Pironi l'appuntamento è importantissimo, il transalpino della Ferrari gusta già il titolo mondiale e bisogna dire — non senza rammarico — che ha già le arie del campione del mondo. Se ne sta appartato, da solo, parla poco, e fa considerare tutto il contrario del pilota umile e disponibile che era volta. Forse è la concentrazione, forse è la consapevolezza di poter arrivare al tanto ambito traguardo.

Pironi oltre a dover fare i conti con i piloti dei turbo, dovrà vedersela anche con un Niki Lauda scatenato, tornato a pieno regime il Lauda di una volta. Niki è stato il migliore dei piloti che dispongono di motore aspirati, ed è molto vicino ai rivali. Ieri l'austriaco è andato a letto alle 9.30. Questo è un segno del suo impegno, della sua volontà di arrivare. Niki non ha ancora rinunciato al titolo anche se sa che con i turbo, qui in Francia, e nei prossimi circuiti, è molto dura per lui.

In lizza anche gli italiani, come al solito, nel tentativo di conquistare un successo che faccia seguito a quello ottenuto da Patrese a Montecarlo. Lo stesso padovano ha delle speranze fondate anche se le Brabham ieri hanno spaccato quattro motori. Riccardo è in piena forma e vorrebbe veramente andare avanti nella classifica mondiale e battersi per il titolo. Ma per lui c'è l'interrogativo del motore. Terrà il Bmw fino in fondo? Questo lo si vedrà soltanto domani.

Per il momento l'incognita che riguarda la Brabham è anche quella del rifornimento volante. Non si sa se la scuderia di Bernie Ecclestone adotterà il sistema del rabbocco della benzina a metà progettato da tanta gente e fallito, per l'arresto di entrambe le macchine, a Brands Hatch. E' uno dei motivi di suspense per la prova di domenica. Per il resto la lotta è aperta. Ferrari o Renault? Brabham o McLaren? Come si vede i punti di domanda sono molti e soltanto la corsa potrà rispondere a tutti.

Cristiano Chiavegato

Terraneo tra «Nessun prob

Al Genoa mezza s è in lotta per i q

Intanto la Samp esclude l'ingaggio del se

GENOVA — *Da ieri nel ritiro Reggello, è cominciato a parlare di soldi e ci si è trovati di fronte qualche imprevista difficoltà. Niente di particolarmente difficile comunque; ci alcuni giorni di trattative tra il direttore sportivo Vitali e i giocatori per raggiungere l'accordo. I più lontani dall'offerta della società (ma oggi sarà Reggello il presidente Fossati per trattare direttamente la questione) sono Russo, Iachini, Testoni, Briaschi e Boito.*

I dirigenti, però, non si preoccupano: «Di questi pl — *dice Vitali* — la battaglia del "grano" è di moda. Ci siamo sempre cordati e anche questa volta troveremo sicuramente un punto d'incontro. E' nostro desiderio chiudere queste trattative prima del torneo quadrangolare di Bruges cui parteciperemo tra la fine di questo e l'inizio agosto. Comunque per definire gli ingaggi abbiamo tempo fino alla Coppa Italia».

Simoni, invece, preferisce pensare esclusivamente portare tutti migliori condizioni fisiche. A parte qualche acciacco tipico dei primi giorni d'allenamento (Gen per esempio ha risentito certo indolenzimento muscolare), le cose procedono bene: tra l'altro, Vandereycke ha cominciato allenarsi insieme ai compagni dopo una prima settimana di lavoro parte per ridare tono muscolare alla gamba sinistra dopo l'operazione al menisco subita a fine aprile. Simoni non dispera poterlo mandare in campo in almeno delle due partite che i rossoblù disputeranno Belgio tra decina di giorni.

Di ritorno dal Belgio, il Genoa si trasferirà a Imola dove proseguirà la preparazione in vista della Coppa Italia. La scelta di Imola è stata fatta in quanto le amichevoli precampionato che la squadra rossoblù disputerà nella prima metà agosto sono state concordate squadre emiliane lombarde. Di qui — ha spiegato Simoni — la necessità trovare località più vici alle delle partite. La scelta quindi è caduta Imola rà molto caldo. voglio — dice razione porta l'arco dei campion le cose al G per il meglio, lamentano mento inguinale scorso anno il gi certa forma molto condiziona rendimento in avrebbe avuto b per riposarsi pionato Ulivi una tabella modo da non for tendogli al tempo ne condizioni all'

Ulivieri intanto to secondo str lenatore — c niente. La squadr stata formata». sportivo Borea: «I intenzionati ad a . Quelli vali Per cui questo p porrà soltanto noi veniamo operare ro al 31 lugli assicuro che Il presidente Ma condo straniero, no prossimo e sa pure una punta che la squadra pe dere che si possa mercato alla riap cietà i su cipo e li ha rispett assolutamente m qualche cambiam

Sulla strada di un Aicardi decis

Felice Bertola risale lentamente la classifica, e ancora sicuro di quel quarto posto nei suoi programmi. L'altra a Cuneo, nell'anticipo di campionato, ha liquidato Tarasco con il punteggio di 11-5 (a proposito, a quando la prima vittoria per il capitano dell'Uspe di Torino?) ed ora in graduatoria ha sorpassato Devia, installandosi alle spalle sua maestà Balocco e dei suoi inseguitori Berruti e Aicardi.

Tutto bene per il dieci volte campione d'Italia se domani dovesse vedersela Andora con Aicardi, che ha dente avvelenato per la brutta figura rimediata di fronte a Balocco.

Aicardi è ora a quota 6 a parità con Berruti e la conquista del settimo punto costituirebbe la sicurezza di arrivare alle finali per il titolo, anche se poi restano ancora quattro partite al termine del girone eliminatorio. Bertola va ad Andora conscio dei pericoli che la trasferta rappresenta: in terra ligure finora ha vinto solo un grande Balocco. che Berruti ha una secca sconfitta.

Per Felice la caccia al quarto posto passa da Andora e una sconfitta complicherebbe i suoi programmi. Tutto sarebbe rimandato al confronti

Pallanuoto: «primi dell

Torino pallanuoto volta in (per la poco numeroso) vitato tempo in serie A. sconfitta di Lerici, superato le choc e sono in perf che sta ancora le fe so. «Cercheremo interrompe to Storia — dice non sarà molto facile, cati. Non che aver vinto tutte le partite un uomini di zioni di raggiungerlo».

Insomma, in queste parole c' ma rappresenta ostacolo davver

...nquillizza i tifosi ...lema al ginocchio»

...quadra ...uattrini

...condo straniero

...ove all'inizio di agosto fa- ...Ma è proprio quello che ...ora Simoni — una prepa- ...atta a temperatura abba- ...poi i benefici effetti nel- ...iato».

...enoa sembrano procedere ...che in casa blucerchiata ..., a parte un certo risenti- ...accusato Zanone. Lo ...ocatore sofferto ... ...pubalgia che ne aveva ...to sia gli allenamenti sia ...campo. Zanone dice che ...sogno di maggior tempo ...e fatiche ... cam- ...eri ha predisposto per lui ...lenamento particolare in ...carlo troppo ma consen- ...stesso arrivare in buo- ... campionato.

...è ritornato sull'argomen- ...aniero. «Io — ha detto l'al- ...quest'argomento non ... ...a mi va bene così come è ...ribadito il direttore ...nostri dirigenti non sono ...equistare il secondo stra- ...gli sono già tutti accasati. ...roblema la Sampdoria se ...l'anno prossimo, anche ... ...dalla serie B potremmo ... tesseramento all'este- ...n. ... come siamo ...la squadra niente male. ...ntovani acquisterà se- ... vero fuoriclasse, l'an- ...rà un centrocampista op- ...a seconda delle necessità ...leserà. E' ... da esclu- ... operare ... sul ...ertura delle liste. La ...ei piani ... largo ... anti- ...ati regolarmente. ... c'è ...otivo perché si debba ... ...ento».

Giorgio Bidone

VALTOURNENCHE — L'aria del Cervino è più frizzante di quella torinese, ... i giocatori del Torino sudano ugualmente, molto. Suda più ... tutti Giuliano Terraneo, intenzionato recuperare al più presto i quasi due mesi mezzo di lontananza dai campi. «*Faccio tutto quello che fanno gli altri* — spiega il portiere granata — *e più esercizi particolari a corpo libero e coi pesi per riacquistare più rapidamente possibile il tono muscolare perduto*».

L'incidente, come ricorderà, era avvenuto il maggio. Milano, ... scontro con Altobelli durante la prima partita della ... Coppa Italia vinta dall'Inter per 1 a 0. «*Un incidente fortuito* — precisa Terraneo — ... *che si successivamente rivelato più serio del previsto. Solo fine giugno ho potuto riprendere a fare i primi esercizi rieducazione tipo nuoto e bicicletta. correre ho ricominciato solo una quindicina giorni fa, mentre ... in ferie a Città del Messico. Adesso, comunque, ... tutto per il meglio e nel giro di pochi giorni sarò in forma come gli altri*».

E così, tutti insieme, i granata lavorano per smaltire gli ozi (non molti) estivi e ritrovare quella condizione fisica che nella stagione ... si rivelata elemento determinante per il lusinghiero piazzamento all'ottavo posto. L'altr'anno c'erano Giacomini e il preparatore atletico Zoratti, adesso c'è Bersellini che fa tutto da solo o quasi, ma le voci che corrono sull'ex allenatore dell'Inter ... fanno certamente prevedere vita facile.

«*Siamo in ritiro solo da due giorni ed un po' presto per giudicare i sistemi lavoro di Bersellini* — dice Terraneo —. *Si può già dire, però, che fra noi e nuovo allenatore si è instaurata un'ottima atmosfera*».

Già al raduno mercoledì in sede, effettivamente, si respirava, parlando coi giocatori, aria di entusiasmo. La stagione scorsa, passata lottare con tutte le forze contro i rischi della zona retrocessione, cementato legami creato amicizie, ritrovarsi rinforzati ... ambizioni radicalmente opposte scatena inconfessabili emozioni. «*Quest'anno alla Juve lasceremo i quattro punti ... derby* — scherzava qualcuno mercoledì sera —. *Tanto per consolarla*».

E la splendida atmosfera sembra aver già contagiato anche i nuovi arrivati. «*Non ci ... problemi* — assicura Terraneo —. *Sono tutti ragazzi simpatici con cui facile andare d'accordo. Noi vecchi, dal canto nostro, cerchiamo di aiutarli inserirsi facendoli chiacchierare, mettendoli il più possibile a loro agio. Ripeto, siamo solo ai primi giorni, ... anche sotto questo punto di vista le cose vanno decisamente bene*».

Qualcuno, forse, per Patricio Hernandez che, pur essendo in Italia ormai da una quindicina giorni e affermando apprezzare molto sia il nostro Paese che la città di Torino, parla solo poche parole di italiano: «*Non credo proprio* — afferma Terraneo —. *Pur essendosi dimostrato molto serio e coscienzioso nel lavoro, si vede che è anche lui ... ragazzo allegro, simpatico ... voglia di fare amicizia come tutti noi. il meglio di Hernandez dovremo vederlo quando entrerà in scena il pallone, o no?*».

Giorgio Destefanis

Felice Bertola ...o a riscattarsi

...retti con i suoi avversari, ... Ber- ...la avrà il vantaggio di scen- ... in campo ad Andora co- ... il risultato del ...nfronto in notturna di S. ...efano tra Balocco e ...sso in programma stasera.

Il rigor logica dovrebbe imporsi il capitano della S. Ste- ... Cantine Capetta. ... a volte il battitore della Spec di Cengio sa anche superare stesso i ... evidenti difetti e allora anche l'avversario più agguerrito deve stringere i denti vuole vincere.

Stesso ... vale per il confronto di Monastero Bormida ... e Devia. Il punto ovviamente più importante per Devia ... per campione d'Italia, ma quest'ultimo — è noto — non concede favori. La quarta gara si gioca martedì in notturna: Tarasco impegnato a raggiungere in classifica ... monte, quota 1, ma il traguardo sembra distante mille miglia.

Piero ...

● **CICLISMO** — ... svolge ... il 1° Brevetto ... Alpino ... percorso Cuneo-Pinerolo ... km) ... scalata dei colli ... ... Vars, dell'Izoard, ... Monginevro ... Sestriere. E' organizzato ... Ci- ... Palno Rivoli ... ... Succi di Forlì.

Vinovo, c'è aria di ferie

... corse al trotto sulla pista torinese. Stasera ... scena i «3 anni» impegnati 2100 metri del Premio Provincia Asti. Pochi i concorrenti e uno solo il pretendente al successo, ... Valle. L'allievo di Giuseppe Guzzinati potrebbe trovare ostacoli in Bacco, oppure in Bisliante, ma un'opposizione puramente ... la superiorità del favorito.

Poco affollate anche le altre gare: evidentemente alcuni guidatori stanza Vinovo hanno già trasferito parte del materiale sugli ippodromi estivi, Follonica, Cesena, Montegiorgio.

Domani ... i cavalli di «4 anni» a ... moneta più ricca della serata, i 10 milioni del Premio Provincia di Novara. Ecco i ... pronostici: Pr. Galliate: Cdobec, Cavillo; Pr. Intra: Albenis, Iakinga; Pr. Provincia di Novara: Ammutinato, Attimis; Pr. Arona: Arsilla, Ancey; Pr. Cannobbio: Borzoli, Clamoroso; Pr. Omegna: Belgir, Bulgari Om; Pr. Lesa: Certosino, Solista; Pr. Formazza: Mister Bourgi, Cerro.

Prima corsa ...

PREMIO PROVINCIA DI ASTI
L. 11.000.000 - m 2100

1. Bacco (R. Ciano)	0 4 2	21.4
2. Baby di Valle (G. Guzzinati)	1 3 1	21.3
3. Belgir (A. Grosso)	0 1 3	22.5
4. Bisliante (G. ...)	...	19.7

... Baby di Valle, Bacco

Seconda corsa — ore 21,10
... **L. 2.150.000 - ...**

1. Arsilla (L. Casetti)	2 1 2	20.2
2. Antiloco Om (S. Milani)	3 0 1	21.1
3. Ausonio (R. Donati)	0 S S	—
4. Affability (G. Racca)	0 S 0	23.3
5. Aptero (L. Gennaro)	2 2 1	20

Favoriti: Arsilla, Antiloco Om

Terza corsa — ore 21,35
...
L. 2.000.000 - Gentlemen - Corsa Trio - m 1600

1. Ceros di Noè (G. B. Montaldo)	R 0 0	23.7
2. Backgammon (G. C. Giacotto)	0 4 4	21.8
3. Badasho! (B. Restelli)	0 0 0	21.8
4. Oceano Indiano (T. Biava)	0 0 4	21.5
5. Franchezza (R. Montaldo)	S S S	23.9
6. Santag (C. Luciano)	4 4 0	20.4
7. Sory (C. Milano)	0 2 0	21.4
8. Musile (L. Colombino)	0 3 3	...

Favoriti: Ceros di Noè, Musile, Sory

Quarta corsa — ore 22
PREMIO COCCONATO
...

1. Domaso (G. Rossi)	0 4 1	...
2. Camiguin (G. Guzzinati)	1 1 S	19.5
...		
3. Farfaraccio (G. Racca)	1 0 3	20.4
4. Ultuna (S. Milani)	4 2 0	19

Favoriti: Domaso, Farfaraccio

Quinta corsa — ore 22,30
PREMIO MONCALVO
L. 3.500.000 - Corsa Trio - m 2000

1. Zamail (M. Rinaldi)	S S 9	—
2. Dindondero (M. Sinanovic))	1 S S	20.4
3. Milaneo (S. Milani)	S 1 S	21.5
4. Gang (A. Pasolini)	0 0 2	20.4
5. Granito (G. Rossi)	2 4 3	20.4
6. Ivanor (G. Racca)	R 2 2	20.5
7. Eridano (A. Colombino)	1 6 3	19.9

Favoriti: Granito, Ivanor, Eridano

Sesta corsa — ore 22,55
PREMIO PASSERANO
L. 4.000.000 - m 1600

1. Glovelier (A. Pasolini)	2 2 1	19.9
2. Klammer (L. Gennaro)	0 R 3	19.2
3. Vico (S. Varetto)	2 4 1	23.1
4. Mastio (R. Ciano)	1 1 1	20.2
5. Arkanqua (G. Guzzinati)	3 S 3	...
6. Cusano (S. Milani)	0 0 1	19.7

Favoriti: Arkanqua, Mastio

Settima corsa — ...
PREMIO TONENGO
L. 2.000.000 - Corsa Trio - m 1600

1. Berni (S. Caviasso)	S S 0	22.8
2. Filippide (W. Laporio)	0 0 S	23.5
3. Ignoto (G. Piano)	4 4 4	—
4. De Pericle (S. Tommasi)	R 2 1	20.1
5. Berzeto (G. Schiello)	0 0 4	21.7
6. Cruso (P. Rizzo)	2 0 2	20.5
7. Mattocheesi (V. Torzetti)	0 4 0	22.4

Favoriti: De Pericle, Cruso, Ignoto

Ottava corsa — ore 23,55
PREMIO CANELLI
L. 3.250.000 - Corsa Trio - m 1600

1. Sogone (A. Colombino)	- - 2	23.5
2. Sirio (R. Ciano)	0 4 2	19.9
3. Beastly (R. Donati)	rientra	—
4. Brossasco (F. Milani)	2 4 2	19.9
5. Bruntel (F. P. Violante)	R 0 R	23.6
6. Bertico (G. Rossi)	0 3 S	19.3
7. Bethel di Noè (S. Varetto)	4 3 0	19.9
8. Bianchina Ve (S. Milani)	- 0 4	22.8

Favoriti: Sirio, Bertico, Bianchina Ve

...arrivano ...a classe»

... presenta oggi, per ..., davanti ... ... affrontando ... Sturia, ...usi di Averna, reduci dal- ...mbrano ... ... Druetta ...ie riportate ... scor- ... la serie di ... — anche se ovviamente ...loro saranno molto cari- ...andare in serie A dopo ...bei record e molto proba- ... ... la inten- ...

...la promessa di disputa- ...la certezza che lo ...o difficile.

m. p.

Un milione di quintali di pesche con reddito annuo di 100 miliardi

Da domani a Canale la 40ª Fiera in piazza Trento a Trieste con stand - I dati della produzione

Si inaugura domani a Canale la 40ª Sagra delle pesche: una coltura che ha contribuito a dare rinomanza non soltanto al paese ma a tutto il Roero.

Un comitato festeggiamenti, con a capo Mauro Correggia, ha predisposto un programma di manifestazioni sportive, ricreative, folcloristiche, popolari e culturali. Sarà una settimana densa di avvenimenti, divertimenti, dibattiti, conferenze, mostre-mercato, danze, concerti musicali, sfilate di carri allegorici. Otto giorni di allegria per Canale e il suo hinterland; una festa di cittadini e turisti, in una città che conta 5.000 abitanti, in pieno sviluppo economico-commerciale, con vigneti e frutteti che le fanno corona; al centro capofila di dodici altri paesi vicini.

Come affermano i componenti il comitato organizzatore, la Sagra del pesco è una festa per l'uomo, un momento di serenità individuale e corporale, dove si ritrovano i valori di una terra antica e nuova, quali l'operosità, la tenacia, la concretezza, il gusto del rischio, l'amore, la [illegible] e del dovere; un'occasione in cui si ribadiscono rapporti commerciali e si intrecciano nuovi, attraverso i numerosi momenti di contatto e di confronto; un legame dell'amministrazione con la gente e le altre istituzioni.

La Sagra ha raggiunto un traguardo non facile: la 40ª edizione.

Su desiderio dell'amministrazione [illegible] si trasformerà quest'anno in una commerciale socio-economica. In piazza Trento e Trieste sono stati sistemati, infatti, 90 stands commerciali, riservati all'agricoltura, all'artigianato locale, all'economia della zona in genere. Ci sarà anche una mostra esposizione frutticola, curata dal vivaio sperativistico regionale: scuola Bardelli e Vaccheria, con illustrazioni didattiche tecniche. Presso il parco Robinson ci saranno esposizioni di giocattoli ed articoli di giardinaggio; tre le mostre di pittura: alla bottega d'arte Germana «tre pittori in un solo quadro»; Decalage Aloisi, De Caveri e Girardi; personale di Sergio Marchisio al «Leon D'Oro» e personale di Piero Bracco alla Lloyd Adriatico.

La Fiera del pesco è nata nel [illegible] l'ideale continuazione di una [illegible] agricolo-zootecnica che si dice risalga all'inizio del secolo. Furono alcuni lungimiranti operatori commerciali a promuoverla: intuirono l'enorme potenzialità delle pesche. Canale era allora un borgo eminentemente agricolo e i suoi contadini erano già conosciuti per la loro intraprendenza, [illegible] ottimi produttori di bozzoli da seta, di bestiame, di vino. La sagra del pesco per quarant'anni ha scandito i tempi [illegible] il progresso agricolo-commerciale del paese, [illegible] esprimerne ora la realtà economica dove si contemperano l'agricoltura, il commercio, l'artigianato, l'industria.

«*Le pesche di Canale* — afferma il sindaco Piero Bracco — *vengono prodotte [illegible] giacciture collinari [illegible] irrigue; [illegible] terreni che producono anche vini a Doc. La nostra pesca è prodotta in discreto numero di varietà precoci e tardive, con una produzione costante da giugno a settembre di 600-700 quintali al giorno. E' un frutto che da sempre si distingue per i suoi pregi organolettici e per le sue caratteristiche di sapore e profumo. Qualitativamente parlando, [illegible] figura [illegible] come portabandiera nel quadro produttivo della provincia di Cuneo, contribuendo [illegible] circa il [illegible] della produzione globale annua. Secondo i dati della Camera di Commercio, [illegible] Granda quest'anno si produrranno 1 milione e 200 mila quintali di pesche, con un reddito di 100 miliardi di lire, pari a quello della vigna. In quindici anni la produzione è quintuplicata, passando [illegible] 315 mila 700 quintali del 1967, ai 555 mila 800 q.li del 1970 ed al milione e 23 mila q.li di due anni fa. Anche la resa per ettaro è passata dagli 86 q.li [illegible] q.li attuali*».

Canale contribuisce [illegible] pesche al risanamento [illegible] con l'esterno. Esporta infatti nei Paesi europei il 50% dei 300 mila q.li di pesche che lasciano ogni anno la provincia Granda. Ed è proprio nei mercati che vi è un grande handicap. L'attuale [illegible] di piazza Trento e [illegible] è diventata ormai insufficiente ed inadeguata. Da anni si parla di realizzare [illegible] più moderna [illegible] sede di [illegible] che raccolga tutti i prodotti ortofrutticoli del Roero: dalle prime fragole ed asparagi in aprile, alle ultime castagne di novembre. La pratica è ferma in Regione da oltre un anno perché il progetto presenta una variante al piano di fabbricazione comunale. L'area, di 40 mila metri quadrati, è stata scelta dall'amministrazione civica lungo la variante della SS 29, sulla destra venendo da Torino verso Alba, in una posizione comoda per tutti i paesi del Roero.

L'opera, [illegible] la quale il comprensorio ha già espresso parere favorevole, sarà dotata di capannoni per ospitare la merce e di attrezzature destinate a completarne l'efficienza, quali: celle frigorifere, [illegible] contrattazioni, bar, sportello bancario e zone di caricamento. Il piano comprensoriale del Roero costerà, secondo i progetti, 8 miliardi e mezzo di lire; sarà gestito da un consorzio di cui [illegible] parte produttori, operatori economici, tecnici di Canale e dei comuni roerini.

Mesi ed anni passano veloci... i costi aumentano e non si sa quando la pratica si sbloccherà.

Il programma

SABATO 24 — Ore 14,30 Finale gara alla bocce; 21,30 Concerto banda musicale di Canale - Serata danzante dei giovani.

DOMENICA 25 — Ore 10 Inaugurazione ufficiale Fiera; 10,30 Inaugurazione mostre di pittura: La bottega d'arte Giarmana presenta: «Tre pittor in un solo quadro», decalage Aloisi, De Cavero, Girardi - [illegible] di Sergio [illegible] ristorante Leon d'Oro - Personale di Piero [illegible] Lloyd Adriatico; 11 Sfilata di [illegible] musicali e gruppi folcloristici; 16 Distribuzione gratuita di pe[illegible]ello spumante - Esibizione majorettes di Cieggio; 18 Mostra mercato [illegible] sche; 21 Serata danzante.

LUNEDI' [illegible] — Ore 18 [illegible] mercato delle [illegible] sche; 21 Finalissima torneo di calcio.

[illegible] — [illegible] 18 Mostra [illegible] delle pesche; 21,15 Spettacolo musicale folcloristico - Torneo di pallone elastico; 21,30 [illegible] salone consiliare dibattito su nuove tecniche colturali in viticoltura.

MERCOLEDI' 28 — Ore 14,30 [illegible] bocce; 18 [illegible] pesche; [illegible] Balliamo il liscio.

GIOVEDI' 29 — Ore 17 Pomeriggio [illegible] bambini; 18 Mostra mercato delle pesche; [illegible] Concerto musicale del Matia Bazar; 21,30 Conferenza: Vinificazione dei vini tipici [illegible] Roero.

VENERDI' 30 — Ore 9,30 [illegible] guidate, conoscere Canale; 18 Mostra mercato [illegible] pesche; 21,30 Grigliata allestita dai cuochi di Agliano.

[illegible] 31 — Ore 9,30 Meeting in [illegible] città di Rodilhan e di Serscheim; 16 Circuito ciclistico; 21,30 Serata danzante.

DOMENICA 1/8 — Ore 8,30 Raduno auto corsa Canale Cisterna; 10 Sfilata di gruppi folcloristici e [illegible] musicale; 10,30 Discorso del sindaco; 14,30 Corsa automobilistica; 18 Sfilata di carri allegorici con premiazione mostra mercato delle pesche; 21,30 Serata danzante, spettacolo pirotecnico.

Il saluto del Sindaco

Benvenuti a Canale!

E' il saluto cordiale che ogni anno, alla vigilia della tradizionale Sagra, porgo a nome dei Canalesi, a tutti coloro che vorranno onorare la [illegible] cittadina della loro presenza durante la settimana di manifestazioni. Manifestazioni culturali, commerciali e folkloristiche che l'intraprendente Comitato Manifestazioni Canalesi cerca [illegible] volontà ammirevole di mantenere al passo con il continuo evolversi del contesto sociale ed economico in cui vive ed opera la nostra comunità in aderenza alla realtà territoriale della nostra zona: il Roero zona che, per la sua configurazione geomorfologica e per la costituzione organolettica del suo terreno, è particolarmente [illegible] alla cultura peschicola e viticola.

Questi i motivi che hanno ispirato il passaggio da «Sagra» a «Fiera» di questa manifestazione voluta dai Canalesi per celebrare i prodotti delle nostre colline e che quest'anno segna la sua 40ª edizione. Canale, [illegible] sempre, è riconosciuta come «culla del pesco».

I suoi abitanti, per primi, agli albori di que[illegible] secolo, vedendosi i vigneti divorati dalla «filossera», impiantavano il pesco risolvendo così il più importante problema dell'economia di allora essenzialmente agricola.

Il loro attaccamento a questa [illegible] terra ed il profondo spirito [illegible] tivo li portava ad imporsi sul mercato nazionale ed internazionale per la qualità pregiata del prodotto che si distingue per i suoi pregi di gusto e di profumo inconfondibili ed eccellenti.

Non per nulla negli Anni Trenta si celebrava a Canale il 1° Convegno sulla Pesca allora felicemente definita frutto di «squisito sapor [illegible] vellutata veste». Le esigenze di mercato e l'innato senso pratico della nostra gente contadina consigliavano più tardi un graduale ritorno alla vecchia coltivazione della vite, oggi insidiata, più che allora, da sempre nuove malattie ma maggiormente protetta dalla tecnica altamente qualifi[illegible] di trattamenti in difesa della coltura viticola.

Nasce [illegible] l'altra gemma del Roero: il Nebbiolo. Vino ottimo che affina negli anni le sue doti qualitative e tenta la scalata alla Doc percorrendo un «iter» travagliato e sofferto ma che lo eleverà a vino nobile conquistando il diritto di fregiarsi del titolo che gli compete: «Roero».

Oggi, però, il problema più assillante nel settore agricolo-commerciale è ancora il mercato. Se la produzione ha raggiunto un alto grado di qualificazione si sta invece segnando il passo su [illegible] sciogliere lo [illegible] nodo della commercializzazione del prodotto.

E' necessario il salto di qualità, il cambiamento di rotta nel sistema tradizionale ormai consunto e non più rispondente alle odierne esigenze commerciali. Da anni abbiamo denunciato [illegible] grave [illegible] di strutture mercatali; esigenza questa responsabilmente condivisa dai competenti organi comprensoriali e regionali ma, per ora, ferma allo stadio di programmazione.

Questi i problemi che formeranno oggetto di incontri e consultazioni nella settimana della 40ª Fiera del pesco, auspicandone una sollecita ed adeguata soluzione.

Ed ora un saluto cordiale agli amici francesi e tedeschi di Rodilhan e Sersheim legati a noi da vincoli di gemellaggio. Amicizia consolidata [illegible] mai da più [illegible] un decennio che [illegible] nella [illegible] festa un incentivo a rafforzare in tutti quella coscienza europeistica, valido supporto per uno maggior [illegible] fra i popoli nell'intento [illegible] realizzare la tanto auspicata pace.

A tutti gli ospiti, infine, il nostro «benvenuto» sincero [illegible] testimonianza della cordialità e dell'ospitalità dei Canalesi che vogliono essere ricordati ovunque con tanta simpatia.

PIERO BRACCO
Sindaco di Canale

A CANALE
GIOVEDI' 29 LUGLIO
alle ore 22 presso lo Sferisterio Comunale
concerto del
MATIA BAZAR

RADIO GUIDO "Il regalo che cercate" ALBA Tel. 2312 - CANALE
RADIO TV GUIDO
Rosso G.
Dischi, Hi-Fi, Tv
Elettrodomestici
ALBA
Via Maestra 17 - Tel. 23.12
CANALE
Via Roma 36 - Tel. 92.50
[illegible] - GRUNDIG

CASSA RURALE ED ARTIGIANA
di VEZZA D'ALBA
Società Cooperativa a responsabilità illimitata - Fondata nel 1899

Opera nei Comuni di:

Alba, Baldissero, Canale, Castagnito, Castellinaldo, Ceresole, Corneliano, Guarene, Magliano A., Montà, Montaldo Roero, Monteu Roero, Piobesi, S. Stefano Roero, Santa Vittoria, Sommariva Perno, Vezza d'Alba.

Depositi amministrati: L. 57.000.000.000
Numero Soci: 1000

[illegible] le operazioni [illegible] alle condizioni migliori

Sede: **VEZZA, BORBORE**
Via Torino - Telefono (0173) 65.694/5/6/7/8

Sportelli: **VEZZA, VILLA**
Piazza San Martino - Tel. (0173) 65.027

CASTAGNITO D'ALBA
Strada Alba, Asti - Tel. (0173) 613.298

Vicino all'elementare sarà costruito un asilo infantile

Nei prossimi tre anni - Lo annuncia il sindaco che (in una breve intervista) rifà la storia degli ultimi 20 anni di Canale

Piero Bracco, 58 anni, assicuratore, capogruppo consiliare in comprensorio nella lista indipendenti: membro del comitato di gestione dell'Usl 65; una formazione classica ricevuta in seminario esperienza professionale quale rappresentante di una Canale per 20 anni. E' sindaco da anni ha seguito, via via, lo sviluppo del paese, assumendosi anche responsabilità politiche ed iniziative pionieristiche, per l'aggiornamento delle colture del Roero.

Quando ha assunto la guida dell'amministrazione comunale, Canale attraversava anni piuttosto difficili. *«Eravamo nel 1964, l'economia incominciava a chiedere spazio; la popolazione aveva esigenze strutture* — afferma — *. Si è cominciato a rivedere tutto il sistema amministrativo, le problematiche del momento e, con la collaborazione di tutti, maggioranza e minoranza, si è operato. Come prima iniziativa è stato risolto il problema servizio di nettezza urbana, per rendere il paese accogliente. Canale fu uno dei primi centri un servizio di raccolta rifiuti dopo Alba. Per rimpinguare il bilancio comunale (allora era di milioni, oggi miliardi) entrò in funzione servizio in economia di plateatico e imposte . Si affrontò urgenza e problema dell'acquedotto comunale. Ricordo che era crollato un pozzo; si dovette reperire sorgenti; scavare due nuovi pozzi per approvvigionare il paese. Ancora settimana scorsa è stato costruito terzo pozzo tra Canale e Valpone per dare l'acqua a questa frazione».*

Attraverso anni venne completato l'edificio scolastico elementare con la realizzazione una nuova palestra; è stato costruito il complesso sportivo con lo sferisterio comunale, il bocciodromo coperto, campi da tennis.

«Questi impianti — sottolinea il sindaco — *sorti attorno all'edificio scolastico, sono ben delimitata, che integra il tessuto urbano. In questa zona, pensa di costruire entro un triennio nuovo asilo infantile».*

Un'altra opera importante per Canale stata la risoluzione del problema viabile, costruzione della variante 29, opera che ha tolto il traffico pesante dal paese, che sovente, nelle di punta, il centro

Non sono mancate le iniziative culturali: stata promossa una rivista sul Roero, dal titolo «Rotaria»; sono stati siglati gemellaggi con i Comuni (Francia) e Sersheim (Germania occidentale); sono altresì stati promossi cinque gemellaggi di centri del Roero, quali: Guarene, Santa Vittoria, Corneliano, Vezza, Perno altrettanti francesi, della zona di Rodilhan.

Tra le iniziative socio-assistenziali si visto realizzare un centro per anziani con un servizio di assistenza domiciliare. Il programma dell'amministrazione civica quello di proseguire in questa linea, anche perché Canale sede di un sanitario e un poliambulatorio. Nel settore agricolo molto si fatto per fare del Roero un centro ortofrutticolo e vinicolo di primo piano, per valorizzare le sue pesche profumate, il nebbiolo eccellente ed i suoi ortaggi fragranti

I «beni del Roero»

La sagra del pesco vuole essere anche un momento di riflessione aperta e serena sui problemi del paese e tutto il Roero: una zona omogenea che raggruppa 13 Comuni legati ad una sola immagine, anche se caratteristiche diverse. Questi momenti riflessione saranno sollevati sindaco domenica 25 luglio alle ore 10 durante i discorsi inaugurali, alla presenza autorità di governo, della Regione, della Provincia.

Si parlerà problemi legati infrastrutture della città, economia; argomenti riguardano l'acquedotto, i mercati, la viabilità, la tutela delle produzioni agricole: dalle pesche al nebbiolo, alle tecniche agricole; saranno sollevati i problemi comprensorio

Continuando in questo settore, martedì 27 luglio, si terrà in municipio un convegno sulle nuove tecniche colturali in viticoltura per fornire ai vignaioli indicazioni scientifiche risultati raggiunti; giovedì 29, sempre nel salone consiliare, parlerà della vinificazione delle uve tipiche del Roero.

Saranno due altri appuntamenti importanti perché Canale è conosciuta anche per la produzione dei suoi ottimi vini, primo fra tutti «Nebbiolo Roero», che entro breve tempo fregiato della doc. Infatti già si sono svolte Canale le pubbliche audizioni e raggiunti cordi con i Comuni vicini per i tanto discussi «confini della tipica di produzione». Ora la Commercio ha inviato la pratica Roma al ministero dell'Agricoltura per i visti necessari e per la pubblicazione decreto

La zona del Roero, cui Canale fa parte, si resa famosa anche per la coltivazione di altri tipi di frutta ortaggi. Canale diventato un centro pilota per la programmazione agricola del Roero, ormai nota anche per la produzione miele tre varietà: fiori misti, fiori di castagno fiori di acacia. Quest'ultimo fra i più pregiati che si producono in Italia, in quanto le che crescono nel Roero hanno fiori particolarmente profumati, ricchi di polline e di altrnenti essenziali.

L'elenco «beni Roero» potrebbe continuare lungo perché il comprensorio presenta una gamma di condizioni favorevoli per l'una e l'altra attività.

Una passeggiata distensiva nel Roero può che esser gradimento anche al turista più esigente: paesaggio vario, dalle «Rocche» profonde e selvagge; prati, campi, frutteti, vigneti e folti di castagni, pini e pioppeti. Si passa dai beni ambientali a quelli storico-artistici, si incontrano chiese antiche, imponenti castelli, piloni, belle di campagna e fattorie.

Quindi la fiera pesco Canale rappresenta un'ottima occasione per forestiero

Servizi Carlo Gramaglia

calcestruzzi

SEGIS

S.p.A.

ESTRAZIONE GHIAIA:

NEIVE, località Ponterosso - tel. 67.074

IMPIANTI CALCESTRUZZO:

VEZZA D'ALBA,
S.S. 29 per Canale - tel. 65.770

ALBA, regione Campasso - tel. 33.186

PRALORMO,
str. Torino-Savona loc. Scarrone - tel. 011/948.1329

A CANALE GAGGINO RISTORANTE HOTEL ROMA Tel. 0173/92.92 SALONI PER RIUNIONI E PRANZI

A CANALE GAGGINO RISTORANTE HOTEL ROMA Tel. 0173/92.92 SALONI PER RIUNIONI E PRANZI

Edilizia civile e industriale

OCCHETTI e BORDONE SNC

MONTEU ROERO

fraz. Occhetti 13 - Tel. 0173/90534 - 90568

casa vinicola

cav. LUIGI CAUDA

di DACOMO PIERO

Cantina in D'ALBA
via G. Marconi
Locale imbottigliamento CANALE
via Cittadella 16
tel. 0173 97.143 - 34.084

La fama dei nobili vini del Roero tanto grande da far apparire enorme anche la loro quantità: qui si vinifica invece soltanto l'1,5% della produzione piemontese. Il segreto di questo incredibile successo proprio quello di non avere segreti: una chiarezza che soltanto riprova nostra serietà. quadro di questo ideale rapporto produttore e consumatore ***la vinicola Luigi Cauda è lieta di proporVI il meglio il Nebbiolo del 1979-1980***

Scavi
Movimento terra
Manutenzione strade

BOSSI ALFREDO & FIGLI

Via Milano 5 - Tel. 0173/94.150
CANALE (CN)

OROSCOPO OGGI

di

ARIETE (21 marzo - 20 aprile)
Alcuni nati dovranno cattivo umore di un familiare: cercate di non farvi mettere sotto i piedi pur non mancando rispetto. Presto situazione migliorerà. Positivi gli interessi.

TORO (21 aprile - 21 maggio)
Giornata all'insegna dei protetti favoriti particolarmente benigno vostri confronti e godrete sia nel lavoro che negli affetti: alcuni temere problemi nel degli affetti extra-coniugali.

(22 maggio - 21 giugno)
I vostri interessi attraversando un momento nero a dei cattivi consigli di chi amministra il vostro pitale. Siate prudenti. Positivo il lavoro: riuscirete a far accettare alcune di rinnovamento. Visite parenti.

CANCRO (22 giugno - 22 luglio)
In giornata previsti positivi sviluppi alcuni vostri progetti da poco cominciati ad attuare. Gli influssi vi saranno comunque favorevoli per molto tempo ancora. Cercate evitare contrasti sul lavoro con persona invidiosa che potrebbero poi

LEONE (23 luglio - 22 agosto)
L'influsso di Marte in posizione negativa continuerà a rendervi nervosi ed insofferenti. Avrete contrasti nell'ambiente di lavoro e con la famiglia: cercate di tranquillizzarvi, per il momento non avete prospettive di miglioramento ed è meglio rassegnarsi.

(23 agosto - 22 sett.)
Le prospettive di lavoro non andranno deluse. In giornata riceverete, infatti, risposte rincuoranti circa l'esame parte di superiore di alcuna vostra idee rinnovatrici. I viaggi di lavoro daranno buoni frutti. Soddisfazioni sentimentali.

BILANCIA (23 sett. - 22 ott.)
Malgrado sul lavoro alcuni colleghi siano maldisposti nei vostri confronti con l'aiuto del Sole riuscirete a neutralizzarli e a portare a felici conclusioni un vostro progetto lavorativo. Buona la vita gli incontri. Lettera urgente.

SCORPIONE (23 ott. - 22 nov.)
Continuate a mantenere i rapporti la persona che desta il vostro interesse, potranno nascere durature. Delle felici circostanze vi faranno incontrare degli amici da lungo perso di vista. Riuscirete a un affare importante.

SAGITTARIO (23 nov. - 21 dic.)
Nel lavoro vi di energia e di buona volontà. Nell'ambito familiare la persona cara interpreterà il vostro desiderio di affetto e vi sarà vicina. Ricevuto regalo che vi emozionerà e vi renderà felici. Proposte per miglioramenti negli interessi.

CAPRICORNO (22 dic. - 20 genn.)
Evitate di prendere delle decisioni senza aver sentito il parere dei vostri familiari: potrebbero sorgere dei contrasti con spiacevoli conseguenze. Note nel lavoro: non tutti i vostri piani andranno a conclusione positiva. Evitate l'alcol.

(21 genn. - febbr.)
Sono previsti cambiamenti di mansioni nell'ambito lavoro e vi verrà richiesto maggior impegno e tutta la vostra abilità. compenso tali fatiche saranno seguite e premiate da sostanziosi vantaggi finanziari. Siate più affettuosi parenti anziani.

PESCI (19 febbraio - 20 marzo)
Influssi incerti per il cercate compiere passi e di non trascurarlo: presto Giove, entrando nel vostro oroscopo in posizione positiva, favorirà una buona professionale. E' il momento di prendere finalmente una decisione riguardante i vostri affetti.

KOKY

NILUS

IN QUESTI GIORNI

I fatti di cronaca in versi di Fiorentino

Dio salvi la regina

Si può capire la costernazione / che ha avuto la regina Elisabetta / notando che la reputazione / resta indiscussa, non è protetta.

Svegliata, nel suo letto, barbone, / ha chiesto: «Cosa vuole?»; e senza fretta / l'altro le ha detto della sua intenzione: / «Io m'accontento d'una sigaretta».

Che non ritorni ancóra. La regina / ha chiamato i valletti il buzzurro / è subito in guardina.

Nel palazzo reale, in precedenza, / rubò del vino. Dico in un sussurro: / «Bacco, tabacco...» e taccio. Per prudenza.

Lettere dei lettori

Autostazione unica per i pullman

Da quando è stata aperta entrata in funzione stazione-terminal degli autobus in corso Inghilterra angolo corso Vittorio Emanuele, ritenevo che qui facessero capo *tutti* i pullman, invece purtroppo non è così. Vi sono ancora troppi automezzi che per raggiungere località diverse del Piemonte partono da corso Marconi, causando spesso ingorghi nel traffico. Poi ve ne altri che, inspiegabilmente, partono dal piazzale antistante Porta Susa, anche ciò comporta, oltre che inconvenienti al traffico, anche disorientamento nella gente che, dovendo partire, non più dove è prendere il pullman.

Poiché l'autostazione di corso Inghilterra ha vasto piazzale, perché concentrare tutto il traffico in questo punto rinunciando agli altri capolinea? Non mi sembra una proposta insensata, tenuto del fatto che la autostazione è più facilmente raggiungibile, anche per gli automobilisti, delle altre e munita di servizi gli altri capolinea invece non hanno.

Sergio Grandis

I bambini giocano a carte

Quasi ogni mattina, dalle 7 alle 7,20 circa, all'altezza del 104 corso G. Ferraris, un autocarro della nettezza urbana (To-V18369) fermo in fianco viale alberato. All'interno della capiente cabina di guida, tre dipendenti comunali giocano a carte (non a scopa perché bisogna essere due o quattro). Naturalmente non capisco il gran vocio ma, penso, siano i commenti sulla più o meno fortunata carta. Ai lettori (e all'amministrazione comunale) ogni commento.

Lettera firmata
Torino

LA NATURA

A CURA DI WALTER GIULIANO

Le vacanze estive, se intelligentemente sfruttate, posso[redacted] farci scoprire cose molto interessanti e contribuire [redacted] arricchire le nostre conoscenze. Consigliamo quindi ai nostri lettori una meta molto interessante che certo [redacted] affascinerà: il giardino [redacted] alpino «Chanousia».

Oltre alle preziosità floristiche che conserva e mostra ai visitatori, esso racchiude una pagina [redacted] storia che [redacted] la pena conoscere. «Chanousia» sorge presso il Colle del Piccolo S. [redacted] a 2180 metri [redacted] quota, nei pressi [redacted] quello [redacted] fu l'Ospizio fondato nel XII secolo [redacted] opera dell'Ordine [redacted] S. Maurizio [redacted] Lazzaro, più noto [redacted] Ordine Mauriziano. Nel 1859 fu nominato rettore dell'ospizio l'abate Pierre [redacted] che lo resse sino al [redacted] Pierre Chanoux [redacted] nato nel [redacted] nell'alta Valle di Champorcher e [redacted] dal suo arrivo all'Ospizio pensò alla possibilità di farvi sorgere un giardino botanico, spinto a [redacted] dalla sua notevole passione per la montagna e [redacted] natura. Proprio [redacted] quei periodo [redacted] sorti in Europa i primi giardini botanici alpini per opera dello studioso ginevrino Henry Correvon fondatore dell'*Association pour la Protection des Plantes*.

Il primo progetto del giardi[redacted] risale al 1882 e [redacted] anni più tardi s'iniziarono le prime pratiche [redacted] il Comune di [redacted] per il reperimento di un terreno attiguo all'ospizio. Il [redacted] vide il piantamento sperimentale di alcune specie ad opera dell'abate [redacted] nel 1893 incontra il Correvon dal quale ottiene appoggi e aiuti che consentiranno l'inaugurazione ufficiale [redacted] giardino il 29 luglio 1897.

Il giardino [redacted] il nome [redacted] «Chanousia», in onore dell'a[redacted] fondatore che insieme [redacted] professor Lino Vaccari, suo collaboratore sin dal primo anno, lo porterà [redacted] ottimi livelli. Nel 1908 il giardino contava oltre [redacted] specie mentre dal [redacted] si facevano esperienze di coltura e selezione [redacted] piante foraggere per consentire un [redacted] a favore [redacted] povera e trascurata economia montana.

«Chanousia» svolgeva oltre ad una funzione prettamente scientifica anche una più generale politica culturale che vedeva la nascita proprio al giardino di due tra le più antiche e prestigiose associazioni naturalistiche del nostro Paese: la *Pro Montibus* e la *Société de la Flore Valdôtaine*, entrambe attive ancor [redacted] e aderenti alla Feder[redacted]zionale Pro Natura.

Scomparso nel [redacted] Chanoux, [redacted] direzione viene affidata al prof. Vaccari che promuove l'avvio delle prime ricerche biologiche, la dotazione [redacted] un laboratorio, [redacted] una biblioteca [redacted] l'arricchimento delle [redacted] scientifiche e la pubblicazione [redacted] un prestigioso bollettino scientifico, l'«Annuario del Laboratorio della Chanousia».

Purtroppo l'arrivo della [redacted] conda guerra mondiale segna l'abbandono del giardino cui le vicende belliche, completate [redacted] vandalica di collezionisti poco intelligenti e scrupolosi, infliggono un colpo insanabile. Occorrerà attendere il 1976 quando con [redacted] costituzione [redacted] «Fondazione Internazionale Chanousia» si [redacted] le basi, dopo peripezie [redacted] per parecchi anni, [redacted] rico[redacted] giardino.

Per questa rinascita si è battuto sin [redacted] del secondo conflitto mondiale [redacted] prof. Bruno Peyronel, [redacted]rio di Botanica all'Università di Torino, ultimo discepolo e naturale continuatore dell'opera [redacted] prof. [redacted] e già fondatore nel [redacted] del giardino alpino «Paradisia» di Valnontey, nel Parco Nazionale del Gran Paradiso.

[redacted] l'aiuto [redacted] valenti collaboratori e volontari, il prof. Peyronel [redacted] riportando il giardino agli antichi splendori. [redacted] si sono iniziati i lavori [redacted] restauro [redacted] è avvenuta l'inaugurazione uf[redacted] «Chanousia».

Il giardino vede oggi a dimora oltre [redacted] specie [redacted] cui 280 recuperate dal vecchio patrimonio anteguerra: è [redacted] grosso risultato [redacted] rano [redacted] difficoltà [redacted] in cui [redacted] trovano a [redacted] le piante e in cui hanno operato i «restauratori».

[redacted] il loro paziente e appassionato lavoro [redacted] restituito un grandioso patri[redacted] scientifico e naturalistico cui si unisce il fascino della storia: Chanousia vale veramente la pena [redacted] visita estiva, da cui [redacted] si mancherà [redacted] uscire con una significativa lezione di botanica, di storia e [redacted] vita.

GLI AMICI

A CURA DI MARISA DI BARTOLO

Perché non posso anch'io tenere in casa una tartaruga, un uccelletto, un gattino o tutti e tre questi animali insieme? Scusate il mio sfogo, ma sono oppresso da una ma[redacted] e una moglie maniache [redacted] pulizia [redacted] inorridiscono al pensiero [redacted] piuma sul pavimento, [redacted] un pelo [redacted] gatto o di un semplice cuscino stazzonato. Ora [redacted] entrambe in ferie e poiché per [redacted] lavoro non [redacted] muovermi da [redacted] vorrei approfittarne per metterle [redacted] loro ritorno [redacted] fronte al [redacted] compiuto...

(Luciano Rombi, Torino)

Gentile signor Rombi, sua moglie dovrebbe essere felice d'un marito che in [redacted]za non concepisce nei suoi confronti altro possibile torto che quello [redacted] farsi cogliere in flagrante con [redacted] tartaruga o un gattino. Certo che può: un piccolo animale come quelli che lei nomina [redacted] senz'altro compatibilissimo anche con la casa più ordinata. [redacted] coppia [redacted] graziosi pappagallini, una tartaruga greca da sistemarsi sul terrazzo con un bel terraio [redacted] disposizione, [redacted] gattino di particolare bellezza morbidamente adagiato su un prezioso cuscino danno [redacted] tocco [redacted] vita [redacted] gentilezza a [redacted] oppresse da [redacted] eccesso di «tiratura a lucido». Se mi è permesso un consiglio [redacted] stagione, riterrei giusto spezzare una lancia [redacted] favore del gattino: in questo periodo di ferie l'Ente per [redacted] protezione degli animali e altri analoghi [redacted] stracarichi di micetti abbandonati ansiosi [redacted] adozione: potrà scegliere a suo agio varietà, colore e [redacted] seconda [redacted] gusti. Se la casa [redacted] molto grande, anche una coppia [redacted] giovani gatti avrà un «territorio» sufficiente e inoltre i [redacted] animali giocheranno tra loro e [redacted] faranno buona compagnia (il gatto [redacted] molto sensibile agli affetti tra consanguinei: la cosa migliore è [redacted] quindi si tratti di due fratelli, meglio [redacted] fratello e sorella).

Quanto [redacted] pulizia, il felino domestico ne è un noto campione: bisogna solo aver cura di cambiare [redacted] del vassoio igienico ogni due giorni, o il gatto la rifiuterà cercando magari [redacted] alternativa l'antico tappeto o la poltrona del salotto.

MONDO PAZZO

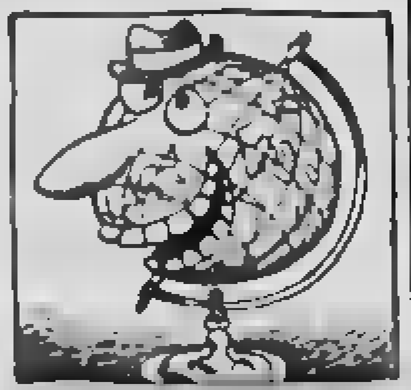

A CURA DI GIANNI SETTIMO

• In [redacted] vecchio libro [redacted] popolare, pubblicato in Francia nel XVIII secolo, si afferma che per guarire [redacted] gozzo si deve uccidere una lucertola con due code, metterla in [redacted] sacchetto e appen[redacted] al collo. A mano a [redacted] il rettile [redacted] consumerà con la putrefazione, così pure si consumerà il gozzo fino [redacted] sparire del tutto.

• Nel 1812, un certo Carlo Canedi convolò [redacted] giuste nozze. Nulla di strano a parte l'età dei coniugi, lei trent'anni e lui centodue. Un giornale dell'epoca *Il Corriere del Ceresio*, descrivendo la cerimonia e [redacted] seguente pranzo [redacted] nozze, riporta anche che la sposa affermò di essere sicura di poter avere almeno [redacted] mezza dozzina di figli. Ma né il Canedi, [redacted] gli abitanti di Medeglia, località ove abitavano i novelli sposi, poterono assistere ai lieti eventi previsti in quanto lo «sposino novello» spirò [redacted] anni dopo senza aver generato figli.

• Nell'agosto del 1978, alcuni abitanti [redacted] Cesaapeake Bay, [redacted] Virginia (Usa), hanno dichiarato di aver avvistato un'intera famiglia di mostri marini, simili alle raffigurazioni [redacted] «mostro di Loch [redacted] muoversi nelle acque della baia e in quelle del fiume Potomac.

• Se desiderate [redacted] soltanto [redacted] sogni piacevoli [redacted] bene che vi procuriate un ramoscello di alloro perché, dicevano [redacted] maghi, «un ramo d'alloro tenuto sotto [redacted] cuscino genera solamente sogni felici».

• Il 14 luglio del 1980, un migliaio di persone si ritirò in preghiera sul Monte Bianco perché, [redacted] gli «studi» [redacted] un milanese, alle ore 13,45 vi sarebbe [redacted] «la fine [redacted] mondo». Soltanto quelli che [redacted] rifugiati sul monte si sarebbero potuti salvare perché alcuni «dischi volanti» li avrebbero prelevati e portati in salvo, altrove. Per ragioni tecniche, che non conosciamo, [redacted] fine [redacted] stata rimandata a data ignota... [redacted]

• Si [redacted] dice che se una foglia cadendo da una pianta viene a posarsi [redacted] spalla destra [redacted] segno di fortuna e così pure se si versa il vino sulla tovaglia, se riuscite di pescare a caso, in un mazzo di carte, il due di fiori ed anche incontrare [redacted] cavallo bianco di mattina appena usciti da ca[redacted] mentre [redacted] invece segno di [redacted] il ricevere un vaso [redacted] fiori... sul capo... quando il medesimo cade [redacted] terzo piano.

LAVORO PENSIONI

A CURA DI MARIO STRATTA

[redacted] è stato detto che dal 1° maggio [redacted] quest'anno [redacted] stati [redacted] i limiti degli assegni familiari, ma io nella busta paga di maggio e in quella di giugno ho trovato sempre la stessa cifra per la moglie e per i tre figli.

Ho chiesto all'ufficio personale ma mi hanno detto che non è assolutamente aumentato nulla e che la cifra indicata sul listino è giusta. Io però non mi fido e non vorrei che mi avessero raccontato delle storie per non tirar fuori altri soldi. Vorrei una risposta da voi sul giornale senza mettere la mia firma.

Lettera firmata - Ciriè.

L'equivoco in cui è caduto il nostro [redacted] è facilmente spiegabile. Gli assegni familiari (per moglie, figli, genitori ecc...) [redacted] hanno subito in effetti alcun aumento [redacted] maggio 1982. Ha quindi ragione [redacted] l'azienda che, sia detto per inciso, [redacted] avrebbe fra l'altro alcun interesse [redacted] non adeguarsi [redacted] aumenti. [redacted] definitiva gli assegni familiari li paga l'Inps.

Da maggio [redacted] quest'anno sono invece aumentati i «limiti [redacted] per la concessione [redacted] assegni [redacted] Per il coniuge, per un genitore e per ciascun figlio od equiparato, sono saliti a 337.800 lire al mese, mentre per due genitori il limite [redacted] stato fissato in 580.800 lire, sempre mensili. Il che significa [redacted] gli assegni potranno essere pagati a condizione che i beneficiari non percepiscano [redacted] superiori [redacted] cifre [redacted] indicato. Ecco dunque spiegato il «mistero»...

ECONOMICI

18 Acquisto alloggi

A. SORELLE laureate acquistano 1-2 vani cucina in Torino [redacted] cintura con pagamento in contanti [redacted].145
ACQUISTO libero [redacted] bagno [redacted] zona Torino con tutti i servizi, massimo 34 milioni. Telefonare [redacted].
CERCO acquisto [redacted]. 2 camere tinello [redacted] entro settembre [redacted] piano alto con ascensore, limite 49 milioni. [redacted]. 539 181
CON urgenza acquisterei in Torino libero camera tinello [redacted] ristrutturare [redacted] massima 37 milioni. Tel. 532.409
CONFAR ricerca [redacted] urgenza [redacted] S. Salvario - via M. Cristina a [redacted] anche [redacted] palo 3-4 vani. Telefonare 519.017
CONFAR ricerca in Torino qualsiasi zona monocamera-mansarde libere anche [redacted] ristrutturare. Telefonare 519.017
[redacted] acquistare [redacted] presto 2 camere cucina in Torino casa decorosa pagamento veloce massimo 48 milioni. Tel. 539 181

[redacted]

Il tuo problema è vendere telefona all'Immobiliarstoro persone qualificate si impegnano a tr[redacted] la vendita del tuo immobile garantendo la massima serietà e riservatezza. Im[redacted] - 553.204
SOCIETA' acquista [redacted] e rustici in Torino e cintura. Telefonare 011 535.535

19 Vendita alloggi

A.A. FIDALCASE B libero S. Rita ottimo [redacted] mera tinello cucinino servizi ingresso cantina lire 42 milioni. Telefonare 596.606.
A.A. FIDALCASE D libero corso Umbria 2 camere cucina servizi anche adatto collegabile posto auto 44 milioni. Telefonare 503.346.
A.A. FIDALCASE E libero corso Peschiera affare camera cucina abitabile servizi ingresso mq 55 lire 42 milioni. Telefonare 596.606
A.A. FIDALCASE F libero zona Parella 2 camere cucina abitabile ingresso servizi cantina lire 55 milioni. Telefonare 503 346.
A.A. GENERALI 380.673 libero corso Mediterraneo signorile soggiorno 2 camere tinello cucinino servizi. Possibilità box.
A.A. GENERALI 380.673 libero S. Rita piano alto 2 camere tinello [redacted]rvizi. Costruzione recente. Facilitazioni
A. AFFARONE privato vende [redacted] Mirafiori 4 camere cucina doppi servizi piano alto 70 milioni. Telefonare 707.2227, no agenzie.
A. GRIMALDI 505.921 S. Salvario libero prestigioso salone 6 vani servizi bungrezzo mq 240 in stabile signorile ogni comfort.
[redacted] 505.921 via Monginevro libero ristrutturato 3 camere tinello cucinino servizi facilitazioni di pagamento
[redacted] 505.921 adiacenze via Borgaro libero subito ampio luminoso camera cucina servizi lire 25 milioni più 5 di mutuo.
A. SERGI vende graziosa casetta indipendente parzialmente libera 9 [redacted]rvizi giardino facilitazioni. Telefonare 530.801.
A. SERGI vende zona Parella liberi stessa casa panoramici 2-3 camere cucina ingresso bagno abbinamenti [redacted]. Tel. 530.801
[redacted] vende attico [redacted] via O. Vigliani recente spazioso salone 3 camere cucina biservizi ottimo prezzo. Telefonare 519.801
A. SERIM vende Lungo Dora Napoli spazioso 2 camere [redacted] cucinino bagno ingresso ultimo piano 55 milioni. Telefonare 519.801.
A. SERIM vende libero Mirafiori Sud costruzione 1971 camera cucina bagno ingresso 39 milioni dilazionabili. Telefonare 519.801
A. SERIM vende via Nizza pressi corso Dante economico camera camerette cucina servizio 16 milioni 500 mila. Telefonare 519.801.
A. SERIM vende libero via Bertola [redacted] mento 220 mq volendo divisibile [redacted] zione e/o ufficio. Telefonare 519.801
A. SERIM vende libero corso Francia [redacted] piazza Bernini ampio soggiorno 3 camere cucina doppi servizi. Telefonare 519 801
A Moncalieri vendo alloggio libero salone cucina 2 camere letto doppi servizi cantina. Per informazioni telefonare 011 504.058
A 2 km da Rivoli sulla strada che porta a Villarbasse è iniziata la vendita di un elegante complesso di ville a schiera formato da abitazioni completamente indipendenti fra loro dotati di giardino privato salone cucina 3-4 camere pluriservizi tavernetta posti auto privati, le costruzioni sono già realizzate con ca[redacted] signorili. I prezzi sono inferiori a 1 milione al mq a partire da L. 234 milioni per ogni villa. Informazioni e visite in loco anche festivi. SIS 532.080 - 519.977
[redacted] in corso Massimo d'Azeglio appartamento signorile [redacted] 2 camere più cameretta cucina doppi servizi doppi ingressi doppi ascensori mq 160 libero. Telefonare 744 049 - 755.251
ADIACENTE corso Francia (via Sagra S. Michele) libero 3 camere cuci[redacted] 49 milioni. Centraledile 532.409
ADIACENTE [redacted] Sempione libero 3 camere cucinotta bagno termo 53 milioni 500 mila dilazionabili. Vende Centraledile 530.163
ADIACENTE corso Tassoni libero signorile salone 2 camere cucina lavanderia 2 servizi 2 ingressi 125 milioni. Telefonare 740.270
ADIACENTE corso Lecce libero 2 camere tinello cucinino bagno termo 57 milioni 500 mila dilazionabili. Centraledile tel. 532.409
ADIACENTE corso Maroncelli locato 2 camere cucina bagno box Edil Residence vende. Telefonare 650.5539 - 650 8479
ADIACENTE piazza Rivoli libero 2 camere tinello cucinino bagno termo 57 milioni 500 mila dilazionabili. Centraledile 530.163
ADIACENZE piazza Statuto privato vende 2 alloggi stesso piano 4-5 vani servizi riscaldamento, liberi novembre, lire 46 milioni, 52 milioni. Telefonare 011 901.5931

AFFARE 518.986 [redacted] piazza Sabotino [redacted] Monginevro [redacted] servizio a milioni più comode rateazioni.
[redacted] 518.986 zona [redacted] corso Tassoni grazioso soggiorno c[redacted] cucina bagno minimo contante dilazioni [redacted]
AFFARE 518.986 vende Avigliana Lago Grande in [redacted] bifamiliare sul lago [redacted] 2700 mq parco alloggio signorile su 2 piani con tavernetta, garage e solarium
AFFARE a Grugliasco libero recente 2 camere tinello cucinino bagno [redacted] milioni 500 mila dilazionabili. Centraledile 530.163,
[redacted] alloggio libero adiacente [redacted] Grosseto di camera tinello cucinino bagno L. 35 milioni più mutuo. Casa Nova 337.534.
[redacted] corso Agnelli libero recente [redacted] camere cucina bagno 53 milioni dilazionabili. Cen[redacted] 530.163
AFFARE S. Paolo (via Bardonecchia) 2 [redacted] mere cucina [redacted] lire 45 milioni. Telefonare [redacted].
[redacted] Settimo Torinese appartamento [redacted] da soggiorno [redacted] cucina [redacted] libero lire 67 milioni. Telefonare Gri[redacted] 911.3656
[redacted] Traiano (via Vob) [redacted] cucinino [redacted] 45 milioni. Telefonare 369 183
ALLOGGI volendo abbinabili [redacted] 2-3 vani servizi e sottotetto vendo da L. 13 milioni in piazza Bengasi. Tel. 657 472.
ALLOGGIO camera cucina [redacted] vendo [redacted] ro affare a L. 19 milioni [redacted] in piazza Campanella. Tel. [redacted].
ALLOGGIO libero corso Trapani composto da 3 camere tinello entrata 2 bagni lavanderia ampio terrazzo e cantina, vendesi. Telefonare 350.810.
ALLOGGIO libero spazioso di camera cucina ingresso bagno vendo in [redacted] recente zona Aurora lunghe dilazioni. Tel. 6[redacted].
[redacted] libero spazioso di camera cucina bagno in pa[redacted] recente vendo in [redacted] Venaria (To). Tel. 657 472
APPARTAMENTI in [redacted] complesso di ville a [redacted] dopo Stupinigi. Castagnole Piemonte appena [redacted] ingresso [redacted] 2 [redacted] cucina servizi 53 milioni. Altri tagli di [redacted] 1-3-4 camere, [redacted] acquisto 30% consegna [redacted] 60% dilazionati senza [redacted] fino all'atto, ufficio vendite in loco. Anche [redacted] sivi. Sis 519.977 - 532.080.
[redacted] causa espatrio vendo bellissima villa bifamiliare recente 2000 mq parco panoramica richiesta 280 milioni. [redacted]. 480.994.
AZ [redacted] vende libero zona Aeronau[redacted] 2 camere tinello e [redacted] volendo box L. 62 milioni. Telefonare 755.659.
BORGARO libero in costruzione recente grazioso 2 camere tinello cucinino ingresso bagno 66 milioni: Consuledile 533.322.
CASABIANCA libero [redacted] largo Sempione attico [redacted] camera cucina servizi termo-ascensore L. 40 milioni. Tel. 531.310.
[redacted] libero via [redacted] angolo corso Dante appartamento signorile mq 100 piano alto. L. 100 milioni. Tel. 531.310
[redacted] libero Grugliasco centrale in palazzina [redacted] camere tinello cucinino [redacted] L. 67 milioni. Tel. 531.310.
CASABIAN[redacted] libero [redacted] C. Pavese signorile due camere tinello [redacted] milioni più mutuo. Tel. 531.006
CASABIANCA libero piazza Gran Madre alloggetto uso pied-à-terre L. 27 milioni, forti dilazioni. Tel. 531.310 - 531.006.
[redacted] libero lungo [redacted] Napoli camera cucina servizio L. 22 milioni stessa casa tre camere cucine servizio L. 44 milioni dilazionabili. [redacted]. 531.310.
[redacted] libero [redacted] B. Sovietica signorile due camere tinello cucinino servizi posto auto 65 milioni. Tel. [redacted].
CASABIANCA libero subito adiacente corso Vercelli attico due ca[redacted] cucina servizi lire 37 milioni. Telefonare 531.006 - 531.310
[redacted] pressi Superga villa bifamiliare [redacted] 350 mq ampio giardino comoda pullman lire 320 milioni. Telefonare 531.310.
CASABIANCA vende in Torino [redacted] indipendente [redacted] garage giardino L. [redacted] milioni dilazionabili. Tel. 531.006.
[redacted] Garibaldi cinque [redacted] due libere, tre occupate singole [redacted] pied-à-[redacted], L. 29 milioni. Tel. 531.310.
CASABIANCA 531 310 libero zona Mirafiori causa trasferimento alloggio [redacted] camera tinello cucinino servizi, 35 milioni.
CASABIANCA 531.310 libero corso Racconigi ampio tre camere tinello cucinino servizi anche uso ufficio lire 85 milioni.
CASAMERCATO A [redacted] libero zona semiperiferica 2 camere, cucina, servizi. Affare, mutuo dilazioni. Telefonare 650.3805.
[redacted]TO B 650.3805 liberi 1-2-3 [redacted] mere, tinello, casa semirecente [redacted] centra[redacted]. Possibilità di dilazioni.
[redacted] C 650.3805 [redacted] corso Francia (piazza Statuto) signorile salone 4 camere cucina 2 servizi, permute.
CASAMERCATO [redacted].3805 libero [redacted] dama Cristina (S. Salvario): 4 [redacted] cucina bagno. F[redacted] di pagamento
CASAMERCATO [redacted] 650.3805 libero [redacted] Manzoni rec[redacted] signorile 2 camere tinello cucinino servizi piano alto.
[redacted] B 650.3805 Venaria via Ne[redacted] camera [redacted] servizi 50 mq circa lire [redacted] milioni [redacted].
[redacted] D 650.3805 libero [redacted] Appio Claudio signorile salone 3 camere tinello cucinino 3 servizi 2 ingressi.
CASAMERCATO [redacted] 650.3805 liberi occupati Poirino stessa casa [redacted] soggiorno 2 [redacted] mere cucinino servizi posto [redacted]
[redacted]O [redacted] 650.3806 libero corso Marconi signorile 4 [redacted] cucina [redacted] F[redacted] di pagamento
CASAMERCATO D 650.3805 libero Borgaretto via Tou recente: 2 camere tinello cucinino servizi, panoramico, 56 milioni.
[redacted] B 650.3805 libero via Monginevro [redacted] Sabotino) ampio ingresso [redacted] camere cucina servizi. Dilazioni.
CASAMERCATO E 650.3805 [redacted] Cer[redacted] (Mirafiori) recente 3 [redacted] ta bagno, dilazioni, permute.

Orario dei voli in arrivo a Torino
Aeroporto di Caselle

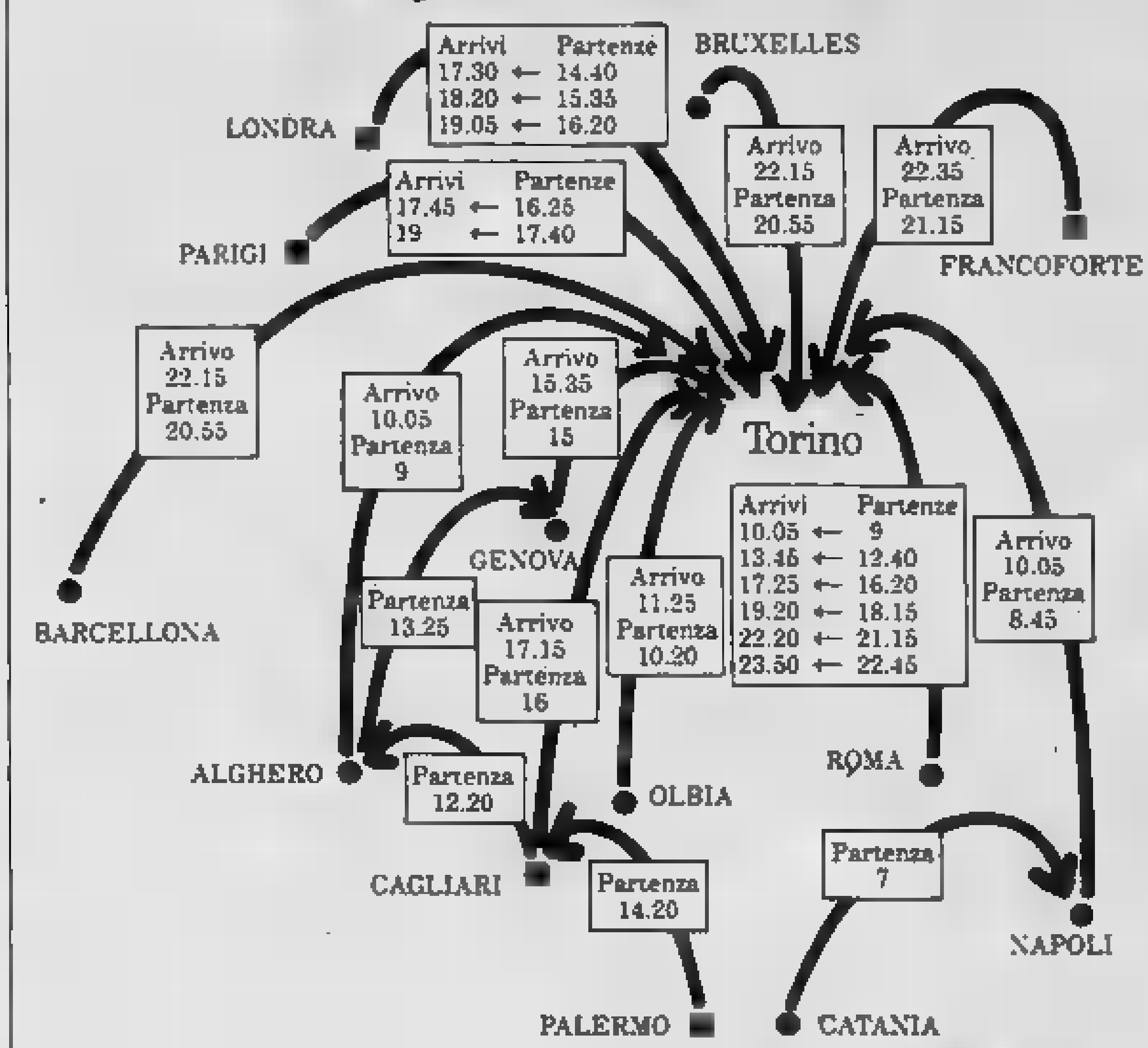

Il nostro servizio informazioni è a vostra disposizione per ogni dettaglio relativo ai voli e alle compagnie che li effettuano.

Informazioni: tel. 5778360/1/2/3/4
Accettazione: tel. 5778365/6/7/8/9/70
Ricerca bagagli: tel. 5778200/204
Assistenza merci: tel. 5778281/511665

SAGAT
AEROPORTO CITTA' DI TORINO

RIVALTELLA 942.5772 vende a Pino alloggio signorile: 4 camere, cucina, doppi servizi, box, giardino condominiale.
ROSTA libero in [redacted] palazzina salone 2 camere cucina doppi servizi box auto vende Serim Rivoli, telefono 958.7295.

ROSTA
(Rivoli) [redacted] 2 camere tinello cucinino giardino condominiale 63 milioni volendo box, dilazioni. Maiora 758.625.

[redacted]NO
libero signorile 2 camere tinello [redacted] ta[redacted] 56 milioni [redacted] 6 milioni di mutuo, dilazioni. Maiora 749.5989

S. MAURO impresa [redacted]de alloggi in [redacted] dene di diverse [redacted]re. Possibilità [redacted] mutuo. Tel. [redacted] ore ufficio.
[redacted]. **PAOLO** (via Mompellato) ca[redacted] cucina servizio lire 22 milioni 500 mila dilazionabili fino al 70%. Telefonare 519.017 - 519.085.
S. RITA libero signorile piano alto 2 camere tinello cucinino servizi ripostiglio cantina, 2 terrazzi. Telefonare 799.114, prezzo interessante.
SCIOLZE villa con 2 alloggi con 150 mq per piano più mansardato 3 camere e cucina terreno 2600 mq prezzo chiavi in mano 215 milioni Rizza 472 858

SETTIMO
libero signorile [redacted] alto: [redacted] camere tinello cucinino bagno 59 milioni [redacted]. Maiora 758.625.

SETTIMO Torinese rustico [redacted] 7 [redacted] camere [redacted] e 400 [redacted] circa di giardino L. 50 milioni. Tel. Grimaldi 911.3658.
STIM H 749.3617 corso Lecce recente signorile ampio: 2 camere tinello cucinino.
[redacted] 747.729 [redacted] Nichelino libero camera tinello cucinino servizi recente costruzione mutuo e dilazioni.
USAV 747.729 vende zona S. Rita libero 2 camere cucina bagno riscaldamento centrale 4° [redacted] senza ascensore, [redacted] tanti
USAV 747.729 vende libero in S. Mauri[redacted] cente saloncino 2 camere cucina servizi [redacted] 65 milioni dilazioni.
VENDO 2 alloggi liberi stesso piano abbinabili di camera cucina servizi zona pr[redacted] re corso Gabetti. Telefonare 683.809.
VENDO 3 alloggi di camera cucina e 3 camere cucina bagno in casetta con cortile e locale mq. 40 adatto box e magazzino. Zona Barriera Milano. Tel. 683.809.
VIA Gorizia 132 privato vende alloggio libero al 4° piano di 3 camere, cucina abitabile, servizi posto [redacted] a lire 85 milioni dilazionabili. Telefonare [redacted]0.361 - 894.361.
VIA Gottardo 209 privato vende attico libero [redacted] camere, cucinino, servizi, terrazzo [redacted] e cantina a lire 55 milioni dilazionabili. Telefonare 890.361 - 894.361.
VILLA Almese recente salone 3 camere tinello servizi tav[redacted] giardino mq 2000 vendo L. 187 milioni. Tel. 354.481.
VILLA libera in Castiglione Torinese composta da salone 3 camere cucina servizi garage e tavernetta. G.E.A., telefono 519.939
VILLA prestigiosa mq 500 circa garage alloggio custode posizione splendida precollinare giardino. Telefonare 842.101.
VILLA quadrifamiliare, lussuosi appartamenti mq 180, box, giardino, a S. Benigno (15 km da corso Vercelli), 135 milioni meno 25 milioni mutuo cadauno. Maiora 749.5989
VILLETTE unifamiliari e bifamiliari zona Rivoli e dintorni vende Serim Rivoli, telefono 958.7295.
VINOVO villaggio Torretta 3 camere cucinotta doppi servizi [redacted] giardino vuoto 90 milioni. Ausia [redacted] - [redacted].

CASAMERCATO [redacted] corso Maroncelli (piazza Bengasi) panoramico [redacted] tinello cucinino servizi, dilazioni.
[redacted] libero via Belfiore (centro) 3 camere tinello cucinino servizi termoascensore, permute.
CASELETTE privato cede libero in villa signorile 2-3 camere salone [redacted] bagni giardino box [redacted]. Tel. 779.528
[redacted] alloggio libero recente 2 [redacted] soggiorno cucinotta bagno terrazzo cantina garage dilazioni [redacted] 920.8848
CAUSA trasferimento [redacted] alloggio 3 [redacted] mere cuci[redacted] sia Baretti [redacted] 33 milioni. Telefonare ore[redacted].
CENTRALISSIMI via [redacted] 6 costruzione [redacted] uffici disponibili unità di 2 camere in[redacted]sso bagno e [redacted] camere ingresso bagno, [redacted] auto liberi [redacted]. Fiduciaria Immobiliare 556.956
[redacted] Direzionale Fiat (corso Peschiera) signorile 2 camere [redacted]. Telefonare 369.183.
COLLEGNO [redacted] libero 2 camere cucinino box 38 milioni 800 mila dilazioni vende Serim Rivoli, telefono 958.7295.
COLLINA torinese vista panoramica [redacted] re[redacted] uni-bifamiliare su [redacted] piani [redacted] mq totali [redacted] mq. Telefonare [redacted].
[redacted] Grosseto [redacted] libero [redacted] 2 camere tinello cucinotto servizi. Centro Immobiliare [redacted], telefono 696.3174 - 696.6415.
CORSO Grosseto vendesi libero capannone industriale mq 125 ampia possibilità pubblicitaria Grimaldi. Tel. 329.9007.
CORSO Grosseto [redacted] costruzione soggiorno 2 camere [redacted] tinello cucinino bagno [redacted] prospiciente giardini centro sportivo Fiat 48 milioni contanti più mutuo o permuta. Fiduciaria Immobiliare 556.956.
CORSO IV Novembre via Vernazza 2° piano 3 camere cucina servizi vuoto 95 milioni. Ausia 594.607 - 587.774.
CORSO Matteotti adiacenze [redacted] cucina servizi libero piano rialzato uso ufficio lire [redacted] milioni vende Cervino 749 2823.
CORSO Orbassano occupato alloggio di camera saloncino tinello cucinino bagno ingresso 2 balconi 85 mq. Telefonare 517.460.
CORSO [redacted] Eugenio signorile finizioni lusso su [redacted] piani salone cucina 3 letto box, 2 auto libero. Rivar 842.608.
CORSO Traiano v. Pio VII 2 camere cucinotta 75 mq; 3 camere cucinotta 95 mq servizi vuoti 150 milioni. Ausia 594.607 587.774.
CORSO Traiano libero panoramico 3 camere cucinino bagno 81 mq calpestabili grande balcone vendiamo. Telefonare 546.436.
CROCETTA v. Massena ingresso 7 camere cucina bagno stabile d'epoca termo ascensore 68 milioni più 20 mutuo. Tel. 545.662.
FERRIERA [redacted] Buttigliera in palazzina liberi spaziosi alloggi di 2-3 vani a partire da 36 milioni. Telefonare 519.017 - 519.085.
GABETTI 5767 vende libero centralissimo via Della Rocca in stabile ristrutturato monolocale bag[redacted] con mutuo
GABETTI 5767 vende Pozzo Strada via Sarre spazioso due camere cucina bagno cantina 40 milioni dilazionabili.
GABETTI 5767 vende libero zone San Donato corso Regina mo[redacted] soppalcato adatto anche uso ufficio [redacted] milioni.
GABETTI 5767 vende [redacted] adiacente [redacted] Unione Sovietica via Riccio luminoso [redacted] tinello cucinino bagno cantina.
GABETTI 5767 vende libero recente [redacted] corso Principe Oddone corso Regina M[redacted]gherita salone [redacted] camere cucina bagno box.
GABETTI [redacted] vende libero via Po ristrutturato camera cucina bagno adatto anche uso ufficio 46 milioni dilazionabili.
GRIMALDI adiacenze c. Toscana appartamenti [redacted] abbinabili ingresso camere cucina servizi cantina da 24 milioni. Tel. 505.917.
[redacted] libero corso Potenza ingresso camera cucina abitabile servizi mq 60 ogni comfort. Prezzo affare. Tel. 329.9007.
[redacted] S. Rita ingresso camera tinello cucinino servizi cantina 29 milioni dilazionabili. Tel. [redacted].

[redacted] libero [redacted] corso Traiano 2 camere tinello cucinino [redacted] pagamento. Telefonare 506.396.
[redacted] propone libero Mirafiori recente [redacted] camere cucina servizi volendo box, [redacted] e permute. Telefonare 506.396.
ITALCASE vende in Settimo casetta indipendente 10 camere laboratorio garage magazzeno e giardino, [redacted] 500.012
LARGO Brescia 4 [redacted] 2 libere servizio esterno 26 milioni altra stessa casa 2 camere cucina servizio 22 milioni. Rizza 472.858.
LIBERI Poirino [redacted] costruzione [redacted] re cucina servizi [redacted] 55 milioni [redacted] 12 milioni, convenienza alto 2%. Tel. 942 3867.
LIBERI stessa casa via Muriaglio ampi 1-2 camere cucina servizi da lire 28 milioni a lire 48 milioni. Mediocase, telefono 389.183.
LIBERI 1-2-3 camere [redacted] abbinabili [redacted] semicentrale, ottimo prezzo dilazioni. Casamercato 650.38.05.
LIBERO a Leumann in palazzina con giardino 3 camere cucinotta bagno [redacted] milioni meno mutuo volendo box. Telefonare 583.434.
LIBERO adiacente [redacted] Lombardia recente [redacted] tinello cucinino servizi piano alto [redacted] 40 milioni. Mediocase, telefono 389.183.
LIBERO adiacente c. Orbassano in [redacted] soggiorno camera [redacted] terrazzo box auto. Mediocase, tel. 389.183.
LIBERO alloggio via Bocchenni piano 6° composto da salone [redacted] camere cucina servizi. G.E.A., telefono 519.939 - 541 464.
LIBERO casa signorile 4° piano via Pozzo [redacted] zona Crocetta 2 camere [redacted] cucina servizi. Tel. 610.359.
LIBERO corso Svizzera recente signorile ampio salone angolare 3 camere cucina [redacted] cantina. Mediocase, telefono 335.9070.
[redacted] in stabile signorile [redacted] piazza Benefica, moderno, 2 camere, cucina, ingresso, bagno, adatto abitazione e ufficio. L. 87 milioni. Consuledile 533.322.
LIBERO Mirafiori Sud mansardato [redacted] servizi 65 mq 7° piano termo [redacted] cantina 30 milioni. Grimaldi 596.262.
LIBERO piazza Risorgi[redacted] ing[redacted] cino [redacted]a ca[redacted] bagno cantina mq [redacted] Anna Appia 537.223.
LIBERO S. [redacted] alloggio composto [redacted] ca[redacted] cucina servizi, vero affare, anche [redacted] zioni di pagamento. Telefonare 546.461.
LIBERO signorile C.i Turin 3 camere tinello cucinino servizi terrazzo giardino condominiale, 127 milioni. Telefonare [redacted].
LIBERO subito vendesi in c. Turati vicinanze Mauriziano alloggio 4 vani più cucinotto servizio e cantina 2° [redacted] Tel. 503.513.
[redacted] via Monterosa 2 camere cucina servizi [redacted] interne prezzo interessante. Mediocase, telefono 389.183.
LIBERO via Rovede 4 camere cucina servizi ingresso box auto 100 mq 7° piano termo [redacted] 87 milioni. Grimaldi 596.262.
LIBERO via Tirreno spaziosissimo signorile [redacted] camere tinello cucinino ing[redacted] 125 milioni. Consuledile 533.322.
LIBERO Vinovo frazione Garino recente [redacted] camera tinello bagno, pagamento facilitato. Immobiliarstoro 549.761 - 553.204.
LIBERO zona Vanchiglia 2 camere tinello cucinino ingresso bagno ripostiglio cantina 67 milioni, finanziamento. Telefonare 510.801.
LUNGO Po Antonelli libero signorile 2 camere tinello [redacted] termo 90 mq 79 milioni [redacted] mila dilazionabili. Centraledile 532.409.
LUNGO Po Antonelli libero signorile 2 camere tinello bagno termo 90 mq anche adatto ufficio o studio medico 76 milioni 500 [redacted] dilazionabili. Centraledile [redacted]. 530.163.
LUSSUOSO adiacente c. Peschiera in nuovo centro residen[redacted] con anticamera, cucina arredata, servizi L. 125 milioni più 25 milioni mutuo. Tel. 383.445
MANSARDA adia[redacted] corso Marconi libera 9 milioni 500 mila dilazionabili [redacted] Centraledile, telefono 530.163
MANSA[redacted] corso Marco[redacted] libera 8 milioni dilazionabili vende Centraledile. Tel. [redacted].
MANSARDA libera interessantissima spaziose 4 vani ristrutturata prezzo affare 69 milioni dilazionabili. Telefonare 519.017.
MANSARDATO via Alfieri libero ristrutturato mq 43 piano 5° no ascensore vero affare vendesi. Immobiliare S. Rita, 745.882.

MANSARDE libere in [redacted] S. [redacted] completamente ristrutturate [redacted] bagno completo comode dilazioni. Tel. 519.017 - 519.085
MIRAFIORI libero piano alto r[redacted] 4 camere ampia cucina biservizi box, dilazioni di pagamento. Telefonare 519.017 - 519.085.
[redacted]ORI libero [redacted] cucina biservizi [redacted] cantina 9° piano 125 mq 75 milioni più box [redacted] termo [redacted]. Grimaldi 596.262.
MONCALIERI libero recente piano alto sog[redacted] 2 [redacted] servizi, dilazioni. Centro Immobiliare, [redacted] 696.3174.
MONCALIERI libero ristrutturato [redacted]oggio 2 camere [redacted] servizi, L. 42 milioni. Centro Immobiliare, telefono 696.3174
NICHELINO alloggio 2° [redacted] ingresso cucina 2 camere bagno ripostiglio lire 52 milioni volendo garage. Te[redacted] telefono 938.873 - 931.1895 [redacted].
NICHELINO Parri [redacted] libero 2 [redacted] tinello servizi recente co[redacted] 48 [redacted] ni. Telefonare 606.0286.
OCCASIONISSIMA Collegno con soli 30 milioni camera tinello cucinino servizi. Telefonare 398.766.
OCCASIONE C. Milano (via [redacted] Rossi) 2 camere [redacted]. Telefonare [redacted].
PIAZZA Vipiano [redacted] 2 camere cucina [redacted] bagni [redacted]ro ristrutturato 100 mq 70 [redacted] trattabili. Telefonare 885.541 - 839.7918
PINO Torinese splendido alloggio [redacted] cucina 2 servizi [redacted] 2 auto [redacted] centrale. Rivar 842.608 - 842.631
PINO vendo villa soggiorno 3 camere cucina biservizi tavernetta [redacted]veranda garage 1500 mq terreno. Telefonare 543.534 Savio.
PRIVATA vende libero ingresso camera cucina bagno cantina vicinanze pi[redacted] S. Rita no agenzie. Telefonare 748.315.
PRIVATO vende liberi 3 camere tinello cucinino termo bagno mq 115 zona Servais. Telefonare 768.294 ore pasti.
PRIVATO [redacted] via Passobuole casa d'epoca tronva strada da rumare con progetto di ristrutturazione approvato realizzabili n. 5 minialloggi più attività commerciale e [redacted] box prezzo conveniente. Tel. 831.662.

20 Domande affitto

COMMERCIANTE ottime referenze cerca alloggio zona S. Rita Stadio Mirafiori Crocetta Sud. Telefonare Sevim 595.200.
DIRIGENTE concessionaria Fiat cerca in affitto per sé e coniuge in zona S. Paolo Francia Collegno alloggio decoroso camera cucina e servizi. Garanzia massime referenze. Telefonare ore ufficio 796.410.
IMPIEGATA e 2 figlie urge anche piccolo ma decoroso lire [redacted]nsili moralità, massi[redacted] referenze. T[redacted] 556.490 (9-12).
PROFESSIONISTA solo [redacted] referenze cerca alloggio per abitazione salone [redacted] camere e servizi possibilmente zona Molinette. Telefonare 549.090 ore studio.
SOCIE[redacted] cerca 2 locali arredati [redacted] pied-à-terre per propri dipendente in trasferta. Contratto 6 mesi. [redacted] 516.802.

21 Offerte affitto

A. FIDALCASE affitta Pianezza alloggio in villa prestigiosa salone 2 camere cucina servizi 500 mila mensili. Telefonare 504.101.
A. FIDALCASE affitta corso Traiano arredato u[redacted] 2 camere tinello cucinino servizi 300 mila mensili. Telefonare 504.101
ABICASE affitta piazza Perotti ufficio abitazione 3 vani cucina ampio servizio ingresso ottimo stato. Telefonare 558.605.
ABICASE ottimo via Carlo Alberto uso ufficio salone 6 vani biservizi casa signorile lire 800 mila mensili. Telefonare 510.853.
[redacted] Po Machiavelli signorile 6 vani servizi portineria uso ufficio o abitazione transitoria, 600 mila. Telefonare 442.553.
AFFITTASI a studenti[redacted] referenziate monolocale con tutti i confort vicinanze Porta Nuova lire 250 mila più spese. Telefonare 655.428.
AFFITTASI [redacted] Turati elegante [redacted] mera con cucinino bagno, uso pied-à-terre 300 mila [redacted]. Sem, telefono 447.1238.
AFFITTASI mansarde stesso stabile presso via Po possibilità inizio contratto locazione settembre. Telefonare [redacted].

(continua)

AIUTIAMOLI!
U.I.L.D.M.
UNIONE ITALIANA LOTTA ALLA DISTROFIA [redacted]
Ente Giuridico D.P.R. n. 391 del 1/5/1970
Membro fondatore della EUROPEAN ALLIANCE OF MUSCULAR DISTROPHY ASSOCIATIONS con [redacted] a LONDRA
Direzione Regionale Piemontese: segreteria [redacted] Goffredo Casalis 70 - 10138 Torino
Tel. 766.771
C.C. Istit. San Paolo - sportello giornali - n. 0106 - C.C.P. n. 15813102
La Distrofia [redacted] Progressiva è [redacted] tremenda REALTA'
[redacted] ricerca la speranza
Aiutateci a finanziare la [redacted] scientifica della distrofia muscolare!

Salone
LA STAMPA
Libreria Concess. dell'Istituto Poligrafico [redacted] Zecca dello Stato
Via Roma, 80 - Telefono 517.968
[redacted] di riproduzioni a colori di opere d'arte in fototipia policroma
Vendita [redacted] pubblicazioni d'arte - [redacted] e legislative
ACCETTAZIONE inserzioni sulla [redacted] Ufficiale
CONCESSIONARIA
[redacted] Ufficiale della [redacted]
GAZZETTA UFFICIALE
DELLA REPUBBLICA ITALIANA

[redacted]

Enti locali più soldi in prestito

ROMA — Quale sarà il destino della Cassa depositi [redacted] prestiti, che è [redacted] maggior istituto di credito del Paese [redacted] stituisce in pratica la banca degli enti locali? L'interrogativo si [redacted] posto, in seguito alle perplessità sollevate da un disegno di legge presentato, due anni fa, dal governo al Parlamento per [redacted] riforma dell'importante istituzione che amministra decine di migliaia [redacted] miliardi.

Ora i problemi insorti sarebbero superati e, secondo quanto assicura il sottosegretario al Tesoro on. Carlo Fracanzani (dc), in tempi rapidi si dovrebbe concludere l'iter legislativo. Il disegno di legge governativo, riferisce Fracanzani, [redacted] stato modificato nella sostanza [redacted] nelle motivazioni. Queste le linee essenziali [redacted] fondamento della nuova Cas[redacted] depositi [redacted] prestiti: «Essa rimarrà nell'ambito del Tesoro — spiega il sottosegretario — continuerà [redacted] presiederla il ministro anche se [redacted] avrà più la figura [redacted] direzione generale del ministero stesso. Non sarà però neppure una azienda autonoma».

[redacted] Montedison [redacted] allarga con l'acquisto della Rol — La Montedison sta per acquistare il pacchetto di maggioranza della Rol, una società quotata al mercato ristretto, specializzata nella produzione di lubrificanti e di altri olii per impianti molto sofisticati.

La Rossignol entra nell'abbigliamento

Dagli sci alla moda per il tempo libero e sportivo - Una mini-collezione di 25 capi: «Ma è solo un punto [redacted] partenza» - Nasce [redacted] Formigliana (Vercelli) lo sci «competitivo»

BIELLA — La Rossignol italiana ha deciso [redacted] entrare nel mercato dell'abbigliamento per il tempo libero e sportivo. Presto lancerà la [redacted] «linea», battezzata Club Wear: i campionari sono pronti. [redacted] presentazione ufficiale verrà fatta al [redacted] estivo, in programma dal [redacted] al 7 settembre [redacted] Milano. La produzione incomincerà [redacted] fine anno, la vendita al pubblico nei primissimi mesi dell'anno prossimo.

«*Per ora si tratta [redacted] mini-collezione, 25 capi* — dice [redacted] Nicola, manager alla Nicola Aristide, ditta che commercializza in Italia, tra l'altro, i prodotti del Gruppo internazionale Rossignol — *ma [redacted] solo un punto [redacted] partenza. I capi Club Wear, disegnati dallo stilista milanese Stefano Gramitto Ricci, saranno prodotti per la Nicola Aristide da industrie tessili biellesi*».

Gilberto Nicola aggiunge che al «*Mias estate*» la sua azienda presenterà altre novità, dalle nuove racchette da tennis della Rossignol agli accessori per lo sci, questi ultimi fatti realizzare [redacted] loro però.

Quando allo sci, il giovane Nicola dice che la loro campagna di vendita, appena terminata, s'è conclusa con risultati soddisfacenti: dovrebbero [redacted] stati piazzati [redacted] circa centodiecimila paia di sci, per un 65 per cento fabbricati nello stabilimento della Rossignol italiana a Formigliana, il resto è *made in France*».

«*Non abbiamo raggiunto la punta di due anni fa, quando il mercato fu eccezionale* — commenta Gilberto Nicola — *però abbiamo recuperato [redacted] rispetto alla stagione scorsa, che è stata brutta. Abbiamo raggiunto i livelli previsti. Il mercato s'è ridimensionato, però le previsioni sono relativamente ottimistiche*».

Questo significa che i cinque giorni di [redacted] integrazione per i dipendenti della Rossignol di Formigliana, in programma [redacted] agosto, saranno gli ultimi? «*Forse*» [redacted] la risposta che giunge dallo stabilimento vercellese, dove [redacted] lavorano poco più di cento persone. Una settimana di «*cassa*» era stata fatta [redacted] gennaio.

«*La nostra situazione sta migliorando*» dicono ancora alla Rossignol Italia. Messa in difficoltà dall'ingresso [redacted] prodotti di piccole marche con prezzi «*stracciati*» sulle fasce più economiche del mercato, quello dove opera principalmente, la Rossignol italiana sta reagendo adeguatamente.

Tra l'altro, sembra che nello stabilimento di Formigliana si stia preparando uno sci che dovrebbe risultare estremamente competitivo, anche sul prezzo. Costruito con criteri particolari, dovrebbe essere disponibile già dalla stagione invernale '83-'84. Si dice che questo sci potrebbe avere un ruolo decisivo nella ripresa delle vendite della Rossignol «*made in Italy*».

Rodolfo Bosio

Alessandria contesta l'abolizione del segreto bancario

ALESSANDRIA — *Il presidente, il direttore [redacted] il [redacted] lente fiscale dell'Associazione commercianti della provincia, Cesarino Fissore, Aristide Vasone e Sergio Sacchi hanno partecipato a Roma ai lavori dell'assemblea nazionale della Confcommercio presenti, con il ministro dell'Industria Marcora, i parlamentari alessandrini, on. [redacted] Patria e sen. Carlo Pollidoro.*

«*Una volta di più — ha detto Cesarino Fissore [redacted] rientro — è stata confermata l'impor[redacted] della Confcommercio [redacted] la funzione essenziale che commercio [redacted] turismo svolgono nell'ambito della nostra economia. Il presidente nazionale Orlando ha inserito il males[redacted] commercianti in [redacted] ampio contesto politico ed economico senza perdere di vista la situazione di crisi generale italiana [redacted] tenendo ben presente che l'economia delle cose e delle imprese deve prevalere sull'economia dei teoremi*».

«*E' rimarchevole — ha dichiarato dal canto [redacted] Aristi[redacted] Vasone — che vi siano state proposte concrete e attuabili [redacted] materia di riforma [redacted] sistema pensionistico, del collocamento e di revisione della legge sul commercio. Degno di nota [redacted] realismo con cui [redacted] stati affrontati i temi principali che interessano il commercio. Al governo sono state chieste soprattutto decisioni [redacted] scelte che portino ad un allineamento dell'Italia con i [redacted] più evoluti della [redacted] dell'Occidente*».

Due i temi che hanno tenuto banco [redacted] che interessano [redacted] vicino anche i commercianti alessandrini: l'annuncio della prossima disdetta dell'accor[redacted] sulla scala [redacted] e il condono fiscale. «*Il provvedimen[redacted] del condono — ha detto dal canto suo Sergio Sacchi — ci ha colto [redacted] sorpresa in quanto lo attendevano solo per il prossimo autunno. Il legislatore ha accolto gran parte delle nostre proposte, in particolare quella [redacted] condono secco [redacted] generalizzato; tuttavia il provvedimento suscita qualche perplessità e molti dubbi, particolarmente là dove si parla di abolizione del segreto bancario*».

Il fatto che si esprima un giudizio positivo sul condono, provvedimento che interessa commercianti di Alessandria e provincia, [redacted] significa che i commercianti accettino la patente [redacted] evasori; ben venga il condono per sanare situazioni scabrose, però [redacted] indispensabile che al più presto vengano varati provvedimenti in grado di dare efficienza alla amministrazione finanziaria senza penalizzare [redacted] aziende.

[redacted] detta [redacted] Sergio Sacchi è auspicabile che il governo vari al più presto ulteriori provvedimenti di carattere corretti[redacted] «*Ad ogni modo — ha concluso il consulente fiscale — come Associazione commercianti abbiamo allo studio numerose iniziative tendenti a garantire la più puntuale assistenza per tutti gli associati*».

Emma Camagna

[redacted] cokerie liguri la [redacted] si aggrava

SAVONA — L'Agip carbone, l'Eni [redacted] la Italiana Coke stanno per varare il progetto [redacted] ristrutturazione delle coke[redacted] appartenenti un tempo all'ex Egam. [redacted] tratta dell'ex Fornicoke [redacted] Vado Ligure, dell'ex Cokitalia di San Giuseppe [redacted] Cairo, dell'ex Vetrocoke [redacted] Marghera [redacted] dell'ex Cokapuania di Carrara che oggi vanno tutte sotto il nome [redacted] Italiana Coke.

I problemi sono quelli già emersi lo scorso anno duran[redacted] le trattative tra sindacati e Italiana Coke per la riduzione della produzione e che, in provincia di Savona, sede di due delle quattro cokerie, avevano anche registrato una frattura tra i lavoratori dei due stabilimenti: l'accordo, infatti, [redacted] trovato consenzienti le maestranze dello stabilimento di Vado Ligure che [redacted] no aspramente criticato i sindacati.

[redacted] tratta [redacted] un'esuberanza [redacted] produzione, d'investimenti e di crisi [redacted] mercato. Già allora [redacted] diffuse voci sull'intenzione [redacted] arrivare, sia pure gradualmente, alla chiusura di una delle quattro [redacted] kerie [redacted] sempre più insistente[redacted] era stato fatto il nome [redacted] quella vadese.

Ora, giunto quasi il momento della presentazione del piano di ristrutturazione, queste voci, non confermate né smentite, trovano nuovamente credito suscitando notevole allarme [redacted] sindacati, enti locali e lavoratori.

Per [redacted] della situazione, per valutare la veridici[redacted] meno di queste indiscrezioni [redacted] romana ieri, venerdì, a Savona si è tenuto un incontro tra i rappresentanti [redacted] Regione, dell'Amministrazione provinciale, [redacted] sindacato e dei lavoratori della Fornicoke. A Vado rimarrebbe [redacted] il pontile della Italiana [redacted] per sbarcare il carbone destinato alla centrale termoelettrica di Vado Ligure.

n. si.

Parla, lavora è il robot più [redacted] made in Japan

TOKYO — La Sumitomo Electric Industries Ltd. comunica [redacted] prodotto [redacted] prototipo [redacted] robot più [redacted] all'essere [redacted] mondo, [redacted] quanto riferisce l'agenzia Kyodo. La [redacted] ha detto [redacted] il nuovo ro[redacted] e gambe ed [redacted] equipaggiato [redacted] ba[redacted] funzioni [redacted] inclusa [redacted] percezione, [redacted] la favella. Secondo [redacted] il robot [redacted] istruzioni da una voce [redacted] capace [redacted] dirigersi verso un [redacted] oggetti, [redacted] gliere quello giusto e portarlo in [redacted] luogo designato.

Il dispaccio [redacted] il robot è [redacted] 90 centimetri, largo 50 [redacted] profondo [redacted] metro; [redacted] percepi[redacted] oggetti mediante due occhi [redacted] permettono di [redacted] forme e [redacted] «tecnologia di [redacted] dell'immagine»

[redacted]

Io impiegato? Le tute [redacted] dicono di no

MILANO — «*Hai mai pensato [redacted] fare l'impiegato?*». *I due terzi degli operai dell'«Enel» e dell'«Aem», l'azienda elettrica milanese, dicono di no: preferiscono fare l'operaio perché, oltre [redacted] lavoro all'aria aperta, [redacted] sono maggiori soddisfazioni professionali.*

E' [redacted] delle risposte alle [redacted] domande che un questionario diffuso nelle [redacted] settimane dal sindacato [redacted] lavoratori elettrici della Cisl milanese, la «Flaei», ha sottoposto agli operai delle due aziende elettriche ed i cui risultati [redacted] riassunti in [redacted] opuscolo diffuso [redacted] questi giorni dal titolo «Indagine conoscitiva sulla condizione degli operai dell'Enel e dell'Aem».

Giusto [redacted] anno fa [redacted] inchiesta era stata fatta [redacted] gli impiegati. In quella occasione, oltre il 42 per cento degli impiegati Enel ed oltre il 45 per cento degli impiegati [redacted] risposto che [redacted] «operaie» [redacted] più «professionalizzate».

«*Vorresti fare l'operaio?*» [redacted] la [redacted] gli impiegati. «*Sì*» [redacted] risposto il *35,1 per cento degli impiegati Enel [redacted] il [redacted] per cento degli impiegati Aem.*

• **Aumenta del 10% il fat[redacted] della Bic** — La Bic Multinational, che fabbrica penne, accendini e [redacted] da buttare, comunica che il suo fatturato nel primo semestre denuncia un aumento [redacted] 10% rispetto [redacted] anno fa, [redacted] milioni di franchi. Le vendite [redacted] società [redacted] sono [redacted] del 2%

[redacted]

Gli italiani i managers meglio pagati

PARIGI — In Italia gli stipendi dei «top managers» in aziende [redacted] medie dimensioni [redacted] cresciuti rispetto a quelli percepiti dai loro colleghi in Belgio, Brasile, Francia, Olanda, Spagna, Svezia e Germania Federale, come risulta [redacted] rapporto 1982 *Worldwide Total Remuneration*, pubblicato da Towers, Perrin, Forster [redacted] Crosby (*TPF&C*), società internazionale di consulenza aziendale.

Peraltro tali stipendi si sono [redacted] ridotti rispetto a quelli di dirigenti in analoga posizione [redacted] Canada, Messico, [redacted] Bretagna, Stati Uniti e Venezuela. *TPF&C* ha analizzato i livelli di stipendio [redacted] dei «top managers» di [redacted] paesi, usando [redacted] punto di riferimento una società con 120 mi[redacted] fatturato.

All'Italia è stato assegnato un indice di 100 e gli indici de[redacted] paesi [redacted] stati calcolati come percentuale dello stipendio italiano; cosicché [redacted] di [redacted] rappresenta uno stipendio medio inferiore del 20% rispetto [redacted] quello di un dirigente italiano.

Gli indici in questione, sulla [redacted] del [redacted] cambio del gennaio [redacted] i seguenti: Australia: [redacted] Belgio 145; Brasile 115; Canada 120; Francia 130; Hong Kong 85; Italia 100; Giappone 135; Messico 155; [redacted] 130; Arabia [redacted] Singapore [redacted] Spagna 100; [redacted] 115; Svizzera 170; Gran Bretagna 95; Stati Uniti [redacted] Venezuela 165; Germania Federale [redacted]

Assaggiatori grappa ci vuole la «patente»

ASTI — *Chi sappia degustare la grappa con tutti i crismi dettati [redacted] scienza e coscienza e... faccia parte dell'Associazione naziona[redacted] assaggiatori grappa potrà d'ora in avanti dimostrare anche visivamente la propria perizia esibendo la «patente di assaggiato[redacted] che l'Anag ha approntato [redacted] per [redacted] prima volta assegnato in occasione dell'inaugurazione [redacted] Prima rassegna [redacted] di Lombardia, avvenuta presso l'ex monastero della Trinità a San Gallo [redacted] Botticino, nell'immediata periferia di Brescia.*

Questo attestato [redacted] premiare gli sforzi di chi, soprattutto [redacted] Brescia, si sta dando da fare per qualificare la grappa e la [redacted] immagine [redacted] gratifica quanti, numerosi [redacted] entusiasti, hanno [redacted] molto profitto frequentato il primo [redacted] di assaggio

Frutto [redacted] fantasia [redacted] della tecnica capace [redacted] grafico [redacted] levatura di Martino Gerevini, la patente rappresenta un ulteriore significativo momento [redacted] crescita dell'Anag

[redacted] aspetta la Douja

ASTI — [redacted] circa *due mesi [redacted] edizio[redacted] del Festival [redacted] Sagre e la macchina organizzativa della Camera [redacted] Commercio di Asti ha praticamente già terminato il lungo lavoro preparatorio per l'organizzazione della manifestazione, sicuramente [redacted] più imponente «kermesse» enogastronomica che si svolge oggi in Italia. Non per niente [redacted] l'edizione [redacted] del Festival delle Sagre, Asti celebrerà per la prima volta la «Festa del vino» italiana completando così l'anello [redacted] grandi feste vinicole europee.*

In questo modo il Festival delle Sagre, centro di interesse e momento culminante delle manifestazioni enologiche di settembre, meglio note come «Douja d'Or», si [redacted] come «una [redacted] tante iniziative vinicole italiane, ma come «la» vera ed unica festa del vino. Il fatto [redacted] creato [redacted] manifestazione internazionale [redacted] ha fatto però dimenticare agli organizzatori le più vere ragioni del crescente [redacted] della rassegna e quindi nulla [redacted] stato tolto [redacted] tradizionale «revival» delle an[redacted] consuetudini contadine dell'Astigiano.

Si ripeterà dunque puntualmente, il 12 settembre, [redacted] sfilata per le vie [redacted] centro dei gruppi delle quarantasei Pro-Loco che saranno presenti quest'anno al Festival. Ogni gruppo rappresenterà nel modo più genuino momenti [redacted] vita contadina, riportando all'onor del mondo — almeno per [redacted] giorno — abbigliamenti, attrezzature, macchine [redacted] strumenti ormai «superati» dal cambiamento [redacted] e delle tecnologie.

Se un giornalista esprime liberamente la sua opinione il merito è anche della pubblicità.

Perchè un'opinione sia ascoltata, non basta che qualcuno la esprima. Occorre un veicolo per diffonderla.

Occorrono macchine di stampa, organizzazioni editoriali, sistemi di distribuzione. Occorrono emittenti radiofoniche e televisive, impianti tecnici complessi [redacted] costosi. Per sostenere il peso di queste strutture, bisogna avere potere [redacted] denaro. Quindi c'è sempre il pericolo che il denaro o il potere condizionino in qualche modo la libertà di un giornalista. Fra le fonti di finanziamento di un giornale, due non sono condizionanti: la pubblicità e il prezzo che voi pagate per la vostra copia o il vostro abbonamento. E quel prezzo sarebbe molto più alto se non ci fosse la pubblicità. Quando si tratta di radio o televisione privata, la pubblicità è l'unica fonte di sostentamento.

Guardate bene. Noterete che spesso un giornale critica le stesse aziende, gli stessi prodotti di cui porta la pubblicità. Perchè è libero.

La pubblicità, in televisione come nella stampa, è chiaramente separata dai contenuti redazionali. Anche nel raro caso in cui qualcuno, irritato da un commento, dovesse sospendere per un po' di tempo la pubblicità su un giornale, quel giornale vivrebbe lo stesso con la pubblicità di tanti altri.

Ciò è tanto più vero quanto più gli investimenti pubblicitari sono gestiti in modo professionale.

Il denaro affluisce [redacted] quei giornali che hanno più lettori, a quelle stazioni che hanno più ascoltatori, indipendentemente dalle loro opinioni.

Se stasera il vostro programma preferito è interrotto da un film pubblicitario, o [redacted] un annuncio in una rivista vi sembra noioso o superficiale, non prendetevela troppo.

Spesso la pubblicità vi dà notizie utili. E in ogni caso, finché vedrete molta pubblicità saprete di vivere in un mondo dove esistono libero mercato, libera concorrenza, libera opinione.

ADMARCO • ADMIL • ADVER
ASSOCIATI • ATA UNIVAS
STUDIO BARALE • TED BATES
[redacted] COMMUNICATIONS
BENTON [redacted] BOWLES
LEO BURNETT
CANARD • CBC
CGSS • COMPTON
C.P.V. KENYON [redacted] ECKHARDT
D'ARCY MacMANUS & MASIUS
DORLAND • EMMER • ETHOS
EURO ADVERTISING • FINAD
FOOTE, CONE [redacted] BELDING
GGK • INTERMARCO FARNER
INTHA UNIVAS • LEADER
LIVRAGHI, OGILVY & MATHER
L & L • MAC
MARSHALL WPT • M & C.
McCANN ERICKSON
MEDICUS INTERCON
MILANO [redacted] GREY
M.P.A. • M.V.L. PARTNERS
NORMAN, CRAIG & KUMMEL
OCTA • OPEN • PROMARCO
PSA SINTESIS • P & T
PUBLINTER WPT
RONCAGLIA [redacted] WIJKANDER
SANGUINETI
SSC & B: LINTAS WORLDWIDE
STUDIO PIÙ • TARGET • TBWA
ARMANDO TESTA
J. WALTER THOMPSON
TIME ADVERTISING
TORINO WPT
TROOST CAMPBELL-EWALD
YOUNG [redacted] RUBICAM

assap

Associazione Agenzie Pubblicità a servizio completo

(OTIPI) - FONDATA NEL 1949 - 20122 MILANO - VIA LARGA 19 - TEL. 02/802086/860857 - 00144 ROMA EUR - PALAZZO CIVILTÀ DEL LAVORO - ISL

ECONOMICI

21 Offerte affitto

CROCETTA in palazzina prestigiosa affittasi ufficio mq 240 [redacted] 3° Telefonare Studio Latina 549.650.

ELEGANTE discreto monoambiente arredato senza angolo cottura affittasi a riservati. Di Salvatore 587.183 - 587.635.

IMPORTANTE industria [redacted] cerca in affitto ufficio mq 450 circa zona con [redacted]ggio. Telefonare ore ufficio 500.094.

[redacted] affitto studio ufficio rappresentanza piano rialzato 5 [redacted] e servizi cantina collegabile. Telefonare 543.534

PRIVATO affitta locale uso ufficio quarto piano, piazza Derna. Scrivere «Publikompass 125 — 10100 Torino»

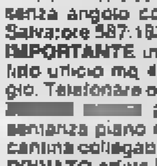

UFFICI arredati, centrali, [redacted] parcheggio interno, reception, segreteria, telex, sale riunioni, traduzioni, show room, car, magazzini. I.O.S. via Egeo 18, telefono 011 55.811

UFFICIO arredato di 6 vani doppi servizi con telefoni funzionanti affittasi a L. 900 mila zona Porta Nuova tel. 683.609.

VILLA affittasi presso Villanova d'Asti salone 3 camere cucina doppi servizi tavernetta lavanderia autorimessa tel. 0141/939 262.

VILLAR Perosa alloggio nuova costruzione, cucinino tinello 2 camere bagno cantina garage G. R. affitta. Telefonare 0121 52.210.

VILLETTA affittasi in villaggio a schiera presso Villanova d'Asti giardino privato e condominiale L. 390 mila mensili. Tel. 0141 939.147.

ZONA centro mono-bilocali stessa casa arredati ristrutturati angolo cottura servizi inquilini affittasi. Telefonare 596.756.

24 Mobili, arredi

DA Nino compra-vendita mobili usati grande vendita di camere [illegible] in stile classico e moderno provenienti da stock fallimentari, via [illegible] 2, telefono [illegible].437.

25 Artigiani, ecc.

CERCANSI artigiani con o senza attrezzatura per impianti [redacted] industriali. Telefonare 901 5115.

DECORATORE esegue tinteggiatura tappezzeria raschiatura palchetti lavori rapidi tel. 252.880.

36 Nautica

JOHNSON Glastron scafi canotti nuovi [redacted] prove in [redacted]. Motonautica Ostorero, c. Laghi 262 Avigliana, tel. 936.138 anche festivi.

37 Campeggio e sport

CAMPER Westfalia pronta consegna modelli Joker diesel e benzina condizioni eccezionali di vendita di pagamento o noleggio. To-Ro, v. Monterosa 159, tel. 286.732 - 266.141.

ROULOTTE Nardi Sabina 1,5 posti letto affit[redacted] o vendo. Telefonare 0182 20.361.

38 Animali e veterinaria

SVENDO cuccioli pastori tedeschi collie alani bob[redacted]mann boxer cocker [redacted]ione cani e gatti, [redacted]. 011/981.0539.

44 Libri, librerie

COMPRO intere biblioteche di libri antichi, moderni Treccani Utet Garzanti Einaudi d'arte. Recomi ovunque. Tel. 0121 57.836.

45 Ville, app., cascine per vacanze, acq.-vend.

A. AFFARE Celle vendesi 800 mt mare ingresso 3 camere tinello cucinino cantina posto auto casa recente vista mare L. 74 milioni, Tel. To 01[illegible]293.301 - 0182 979.360.

A. ALASSIO 30 [redacted] mare [redacted] 1-2 vani a partire da lire 40 milioni. Telefonare To 011 293.301 - 0182 979.360.

A. [redacted]A a 1000 mt di altitudine di 3 vani con 500 mq di terreno acqua luce e strada vendo nel Comune di Rossana (Val Varaita) a lire 12 milioni. Telefonare 0121 21.017.

A. BAITA 2 vani con appezzamento di terreno vendo a lire 10 milioni 500 mila volendo dilazioni. Telefonare 0121 21.017

A.C.S. libero Odalengo rustico 12 camere stalla 1500 mq terreno volendo frazionabile in 3 alloggi dilazioni. Tel. 882.137 - 835.135.

A. IM.CA. vende direttamente in costruzione Ceriale a [redacted] mt [redacted] 2-3 vani in villini vista mare prezzi bloccati. Telefonare To 011 [redacted]3.301 - 0182 979.360.

[redacted]. PAESANA 900 mt dal paese vendo casa ristrutturata abitabile 3 vani più servizio terreno adatta per vacanze lire 24 milioni. Telefonare 0175 926.848.

A BEAULARD
RESIDENZA GRAND ROCHE
una casa fatta bene. Una scelta utile per una [redacted] meditata. Telefonare 0122 6605.

A Brosso Canavese 20 km da Ivrea vendonsi panoramici mini alloggi 1-2-3 vani anche con giardino e box auto da 20 milioni a 35 milioni Iva 2% nel condominio 3 Aquile con tennis. Buon investimento facilitazioni mutuo fondiario. Visite in cantiere sabato e domenica. Telefonare 011 233.522.

A Ceres vendo in villa signorile alloggio libero composto da 2 camere salone all'americana con angolo cottura servizi giardino volendo anche box lire 65 milioni. Telefonare 655.428.

A Chiomonte libero in casa bifamiliare 3 camere cucina servizio tavernetta giardino: 40 milioni 500 mila. Sabatelli 655.359.

A Pontinvrea entroterra Marina Albisola Varazze frescura dei 500 mt sul [redacted]. Da impresa vendita diretta appartamenti chiavi in mano. Immediato uso [redacted] re Savona Stei 019 21.061 ufficio.

A 50 mt dal lago di Viverone vendo libera [redacted] [illegible] con angolo cottura ingresso [redacted] [illegible] [redacted] mente [illegible]. Telefonare 655.428.

AFFARONE impresa vende ad Imperia [redacted] al rustico di mq 328 a terreno [redacted] 140 milioni, permute dilazioni. Telefonare [redacted] - 90.449.

ALBENGA entroterra vendesi alloggi in rustico [redacted] ristrutturato con accurate rifiniture, varie dimensioni da L. 45 milioni a L. 75 milioni. Tel. 0182 90.400.

BEAULARD Oulx privato v[redacted] composta di: salone cucina 4 camere servizi box stabile immerso nel verde. Ore 13-15 - 19-21, telefonare 0122 841 183.

BORGIO Verezzi vendo bilocale ristrutturato termo autonomo 300 mt mare 49 milioni 500 mila. Telefonare 019 690.168 - 68.492.

BRICHERASIO zona collinare panoramica vendesi casa volendo bifamiliare 8 vani doppi servizi box terreno. Tel. 0121 77.354.

BRICHERASIO zona residenziale vicinanze [redacted]o paese vendesi chalet 3 vani servizi box giardino recintato. Tel. 0121 77.354.

CASA a 38 km da Torino composta da 6 vani tettoia e giardino vendo 15 milioni più 10 milioni mutuo. Telefonare 0124 31.833.

CASALEGNO DI BONANNI vende a Oulx alloggi in casa nuova di camera mq 65 3 camere mq 100 mutuo. Telefonare 0122 901.367.

CASALEGNO DI BONANNI vende a Bardonecchia zona Borgo Vecchio mq 60 composto da ingresso soggiorno angolo cottura 2 camere servizio. Telefonare 0122 901.367.

CASALEGNO DI BONANNI vende a Beaulard in casa recente bicamera mq 55 con terrazzo completamente arredata box. Telefonare 0122 901.367.

CASAMERCATO 650.3805 Andora vista mare piano alto ingresso soggiorno cucinino camera ampia servizi ascensore.

CASETTA collina Torre Pellice terreno vendo 32 milioni. Telefonare 0121 21.458.

CASETTA di campagna indipendente vicinanze Pinerolo 4 camere bagno giardino vendo a L. 37 milioni. Tel. 0121 71.821.

CASETTA indipendente 3000 mq terreno vicinanze Revello privato vende lire 25 milioni. Telefonare ore pasti 0175 75.345.

CASETTE unifamiliari in collina a Pontinvrea 500 metri s.l.m. entroterra Marina di [illegible] Varazze. Stei accetta prenotazioni di lotti terreno fatta direttamente con l'interessato. Telefonare 019 21.061 ufficio.

CERES libero centrale in palazzina, 2 camere [redacted] tinello cucinotto ingresso bagno a lire 48 mil[redacted]. Telefonare 011 502.383 - 596.425.

CHIERI Riva vendesi ville nuova salone 3 camere [redacted] 2 servizi box 2 auto giardino lire 130 milioni. Telefonare 515.346 - 548.251.

COLLINE Bagnolo stupenda posizione [redacted] soleggiata vendo casetta 5 vani stalla fienile porticati forno 6500 mq terreno circostante acqua [redacted] a lire 28 milioni. Telefonare 0121 71.274.

DIANO Marina (Vallata) impresa vende direttamente in villaggio [redacted] 1-2-3 locali più servizi. Per informazioni [redacted]nare 0183 [redacted].

FROSSASCO vendesi ville signorili 2-3 [redacted]mere salone pranzo cucina doppi servizi box terreno. Grimaldi telefono 0121 773.54.

GIAVENO Valsangone immobiliare via Pacchioni 29 tel. 937.6227 aperta tutti i pomeriggi. Sabato e domenica tutto il giorno tratta i vostri immobili per acquisti e vendite in zona.

IMPERIA Porto Maurizio impresa vende direttamente a 250 mt dal mare mono-bilocali stupenda vista mare. Tel. 0183 60.825.

IMPERIA zona Piani impr[redacted] vende [redacted]mente alloggi 3 locali più servizi e giardino privato. Telefonare 0183 60.625.

IMPRESA vende in nuovo villaggio ville uni e bifamiliari in costruzione a 10 km Fiat Mirafiori. Telefonare 626.867.

IPI Valle d'Aosta - Cervinia splendida posizione panoramica soleggiata prossimità impianti, appartamenti varie dimensioni, facilitazioni di pagamento. Telefonare 511.382; Aosta 0165 43.741.

IPI Valle d'Aosta - La Magdeleine soleggi[redacted] località sciistica nella valle di Cervinia, vendiamo residence in costruzione ottima esposizione, appartamenti varie dimensioni da 68 milioni. Telefonare 511.382; Aosta 0165 43.741.

IPI Valle d'Aosta - Morgex frazione Levanchey, vicino al centro, vendiamo prestigiosa mansarda ottima esposizione, 128 milioni. Telefonare 511.382; Aosta 0165 43.741.

IPI Valle d'Aosta - Saint Oyen nella Valle del Gran S. Bernardo, vicinanze impianti, vendiamo appartamenti: soggiorno, 2 camere, bagno, balcone, cantina, box da 55 milioni. Telefonare 511.382; Aosta 0165 43.741.

IPI Valle d'Aosta - S. Pierre, vendiamo bilocale con box, 54 [redacted] Telefonare 511.382; Aosta 0165 43.741.

LAIGUEGLIA vendesi in costruzione ville con vista mare 2 camere salone, cucina, servizi, garage. Tel. 0182 90.400.

LUSERNA S. Giovanni casetta libera indipendente 2 camere cucina bagno 2 balconi ristrutturata L. 35 milioni. Tel. 0121 909.954.

MONFORTE d'Alba zona collinare panoramica vendiamo case di campagna indipendenti con terreno. Telefonare 513.918 Torino.

MONTOSO : Laiici vendesi appartamento arredato soggiorno 2 camere cucinotto posto auto. Prezzo interessante. Tel. 519.801.

MONTOSO (stazione sciistica) in recente signorile palazzina camera tinello, 35 milioni più 8 milioni mutuo. Telefonare 519.017.

NEL Pinerolese vendo villa di vecchia costruzione con bel giardino antistante. Telefonare 0121 76.956.

PINEROLESE villa signorile posizione panoramica adiacente centro paese 2 appartamenti più mansarda giardino. 0121 77.354.

PINEROLO zona collinare 2 km dal centro vendesi rustico da riattare comodo ai servizi luce acqua. Grimaldi, telefono 0121 77.354.

PIOSSASCO vendesi casa riattata volendo bifamiliare su 2 piani 8 [redacted] doppi servizi [redacted] Grimaldi tel. 0121/773.54.

[redacted] tel. 960.3808 vende vicinanze Gassino [redacted] 5 vani box con struttura villa [redacted] mq su 2 piani terreno 2500 mq.

ROLETTO Perro vende villetta con 1700 mq di parco e [redacted]eto ottima posizione lire 135 milioni. Telefonare 011 606.0266.

RUSTICO a 38 km da Torino 5 vani tettoia [redacted] mq terreno vendo 20 milioni più [redacted] milioni mutuo. Telefonare 0124 31.833.

S. MARGHERITA Ligure: appartamenti attualmente affittati consigliabili per vantaggioso investimento immobiliare. Stabile moderno, signorile, posizione centralissima, mt 150 mare, stazione ferroviaria. Soggiorno, 3 camere, cucina, bagno, balconi. Prezzi pari a 1 milione mq. Telefonare 010 530.131.

S. STEFANO Mare vendo privatamente bilocale vista mare piscina lire 75 milioni. Telefonare 0182 90.468.

SANREMO centrale panoramico soggiorno 2 camere cucina bagno ripostiglio ascensore 135 milioni. Telefonare 0184 883.156.

SANREMO (corso Inglesi) vendiamo 2 monolocali di mq 50 cadauno splendida posizione casa recentissima. Telefonare 011 947.8587.

SANREMO impresa vende direttamente alloggi e ville con mutuo nuovi e ristrutturati. Tel. 0184 54.212 - 62.538 o 011/542.013.

SANREMO 100 mt mare mono-bilocali panoramicissimi da 50 milioni, pagamenti personalizzabili. Telefonare 0184 883.156.

SARDEGNA Portisco casa dei Coralli vendiamo monolocale con terrazzo arredato splendida vista mare. Tel. 011/587.014.

SARDEGNA Porto Rotondo piazzetta vendo appartamento arredato vista favolosa [redacted] tel. 011/587.014 0789/510.54.

[redacted] (Calabria) vendiamo alloggetti 45 mq composti da soggiorno camera tinello angolo cottura servizio. Tel. 011 947.8587.

TORRE Pellice Vandalino vendesi chalet posizione panoramica terreno recintato lire 49 milioni. Grimaldi, telefono 0121 77.354.

TORRE Pellice vendesi appartamento centrale 3 camere salone cucina servizi box Grimaldi tel. 0121/773.54.

TRIORA (entroterra Arma Taggia) impresa vende direttamente 1-2-3 locali più servizi in complesso residenziale «Maremonti» anticipo 3 milioni rimanenza dilazionato. Telefonare 0183 80.825.

VAL Germanasca Perrero vendesi casa riattata 8 vani servizi anche frazionatamente prezzi da 17 milioni. Telefonare 0121 77.354.

VAL Pellice vendesi stupenda posizione chalet 2 camere soggiorno cucinino servizi box cantina tavernetta. Tel. 0121 77.354.

VALGIOIE alloggio ristrutturato camera cucina bagno box cantina giardino indipendente L. 31 milioni. Tel. 901.6697.

VALLE d'Aosta Champorcher frazione Loret villa in ristrutturazione ampio terreno alloggi varie metrature a partire da lire 60 milioni. Telefonare «Principalle Transazioni Immobiliari» 0166 61.776 anche festivi.

VALLE d'Aosta Torgnon località Nozon posizione incantevole bi-trilocali in costruzione a partire da lire 70 milioni con blocco cucina. Telefonare «Principalle Transazioni Immobiliari» 0166 61.776 anche festivi.

VALLI di Lanzo Groscavallo Richiaroi in residence mono e bilocali nuovi ben rifiniti con giardino privato. Telefonare 920.0275.

VALLI di Lanzo Coassolo alloggi nuovi in piccola palazzina 2 camere cucinotta bagno posto auto dilazioni. Telefonare 920.8848.

VENTIMIGLIA impresa vende direttamente a mt 700 dal mare alloggi residenziali e per vacanze. Tutti vista mare. Per informazioni telefonare 0183 60.625.

VICINANZE Pinerolo verso Sestriere vendo bell'alloggio di mq 100 a lire 48 milioni. Telefonare 0121 76.956.

VILLA nuovissima abitabile subito km 35 Torino Astigiano in villaggio posizione dominante 2 alloggi porticati garage per 3 auto, giardino alberato di mq 2300, pianeggiante, cintato: Tel. 0141 46.057.

VILLETTA in costruzione Valle Po 4 vani servizi tavernetta garage e mansarda urgentemente vendo. Tel. 987.4224 - 947.2991.

VILLETTA in muratura vicinanze Castellamonte terreno 3000 mq posizione panoramica 40 milioni dilazioni. T. 380.231 Gueli.

VINOVO vicinanze vendesi villa volendo bifamiliare su 2 superfici terreno recintato 1800 mq. Grimaldi, telefono 0121 77.354.

46 Ville, app., camere per vacanze, affitto

SANREMO agosto settembre e mesi invernali affittasi 3-4 posti letto vicinanze mare. Telefonare 0184 883.156.

SARDEGNA S. Teresa Gallura affitto sul mare casa vacanze piscina tennis possibilità traghetto. Telefonare 0182 20.361.

47 Alberghi, pensioni

AL mare, nella zona più tranquilla e verdeggiante di Arma di Taggia «residence Riviera» appartamenti per vacanze completamente arredati e corredati tv, ascensore, bar, giardino, parcheggio. Prenotate al (011) 331.768 - (0184) 43.009.

NOLI Pensione Graziella vicino mare cucina casalinga giardino disponibilità luglio settembre. Telefonare 019 748.996.

PIETRA Ligure (Borgio Verezzi) 50 mt mare nuovo residence «Charlie» piscina affittanze settimanali. Telefonare 019 695.338.

49 Informazioni

INFORMITALIA informazioni commerciali private, indagini controlli infedeltà. Corso Vittorio Emanuele 107, tel. 511.024 - 538.862.

52 Varie

A. MAGA Cica cartomante veggente radioestesista toglie ogni negatività risolve rapidamente problemi d'amore affari. Tel. 354.575.

A. SMETTI di fumare con noi. Telefona al 512.894 dalle 17 alle 21.

ASTROLOGA cartomante medium risolve vostri problemi fa tornare persona amata toglie malocchio esiti assicurati. T[redacted] 749.5823 - 759.906.

MAGA «Circe» veggente cartomante radioestesista consiglia risolve problemi d'amore vi farà tornare la persona amata talismani e pentacoli protettivi. [redacted] solo donne, via Muratori 13 Torino.

STATALI possibilità prestito [illegible] con speciali buoni [illegible] senza anticipo, immediata consegna. Telefonare 011 44[illegible].

Le poste degli Stati Uniti vanno orientandosi sempre di [illegible] quasi «new look» filatelico, [illegible] cioè, [illegible] ricordare personaggi celebri [illegible] parsi [illegible] recente, non solo politici, di ogni [illegible] quanto concerne lo spettacolo, [illegible] esemplari [illegible] già [illegible] al cinema, [illegible] piacevole francobollo ha ricordato di [illegible] Walt Disney [illegible] sua opera, un altro ha onorato Louis Armstrong. Ora [illegible] dei Barrymore, una «saga» che ha dato molto al cine[illegible] e [illegible] Il [illegible] di formato [illegible] e presenta i ritratti di John, [illegible] Barrymore. E' [illegible] ufficialmente pre[illegible] Schubert Theater, [illegible] 44° [illegible]

Stati Uniti [illegible] parte, ngi francobolli sono numerosi gli [illegible] cinematografici ritratti. Ricorderemo Jean Harlow, Marylin Monroe, Vivien Leigh, Tyrone Po[illegible] [illegible] Philipe, Sha[illegible] Tate, [illegible] Carol, [illegible] Cooper, [illegible] [illegible] Chaplin, Crick e Crock e Buster [illegible]

Numerosi [illegible] seguono da tempo la tematica del cinema. Una buona collezione sul [illegible] appartiene al «Museo nazionale [illegible] di Torino» [illegible] ha continuato a integrarla e ad arricchirla con le novi[illegible] [illegible] [illegible] mano che apparivano, anche [illegible] settore delle buste, degli [illegible] nulli, legati [illegible] festival, [illegible] quello [illegible] Cannes [illegible] Venezia. ro.

La dinastia dei Barrymore immortalata sui francobolli

ETHEL, JOHN E LIONEL BARRYMORE CON [illegible]

[illegible] E [illegible] HOTEL»

ETHEL CON IL NIPOTINO JOHN

JOHN BARRYMORE JUNIOR

Il rettangolino con il volto dei tre Barrymore rievoca in un lampo le grandezze e le miserie dello spettacolo. Difficilmente genio [illegible] sregolatezz[illegible] si sono trovati [illegible] tanta facilità nell'ambito d'una stessa famiglia: con il padre di origine inglese Herbert Blythe [illegible] [illegible] la madre ameri[illegible] Georgiana Emma Drew i Barrymore hanno dato vita per mezzo secolo alla Famiglia [illegible] del teatro [illegible] del cinema, [illegible] Broadway [illegible] a Hollywood.

Lionel, il più vecchio (1878-1954), è sempre stato un personaggio balzano, pronto [illegible] dannarsi per una battuta, generoso [illegible] intemperante. Sentì presto il richiamo del palcoscenico [illegible] scelse quella che pareva la via più agevole, recitare in *I rivali* di Sheridan prodotto dalla nonna materna [illegible] aveva fatto di Philidelphia il centro [illegible] prosa più raffinato degli Stati Uniti. Non andò benissimo e per una vita Lionel raccontò sghignazzan[illegible] [illegible] essere stato l'unico attore protestato dalla nonna.

In realtà il giovane non aveva operato una scelta precisa. [illegible] pittura [illegible] dise[illegible] senza il minimo successo, avvilendosi [illegible] tornare in famiglia [illegible] un dollaro in tasca. Conosceva la composizio[illegible] musicale eppure dovette attendere la notorietà perché le [illegible] sinfonie fossero eseguì[illegible] in pubblico (anche allora rise forte in pubblico augurandosi che [illegible] ombre di Mozart, Brahms e Debussy [illegible] querelassero per appropriazione indebita).

Quando, finalmente entra[illegible] nel cinema lavorando [illegible] il geniale David W. Griffith, credeva d'essere destinato a [illegible] carriera di scrittore, piazzava al bonario regista [illegible] soggetto [illegible] alla settimana che gli consentiva [illegible] impinguare una non eccezionale scrittura di [illegible] Sopportava umiliazioni e infermità senza avvertirne il peso: «*Noi Barrymore possiamo sopravvivere* [illegible] *qualsiasi* [illegible] *purché renda*». Pensava sempre [illegible] essere destinato al successo come attore di prosa persino nella maturità quando Hollywood gli affidava le parti principali.

In *Grand Hôtel* recitava con il fratello John; in *Pranzo alle otto* ripeteva l'esperienza portando alla perfezione lo scontro di temperamenti e di istrionismi; in *Rasputin* tutta la famiglia recitava per un'unica volta [illegible] completo; in *Margherita Gautier* non sfigurava [illegible] fronte alla Greta Garbo: in *David Copperfield* [illegible] faceva signorilmente [illegible] parte per lanciare il giovanissimo Freddie Bartholomew; [illegible] *L'eterna illusione* si trovava a capo d'una bizzarra famiglia che odiava l'«american way of life»; in *La vita è meravigliosa* faceva il cattivo capi[illegible]

A poco a poco in questi film limitava i movimenti e [illegible] ridu[illegible] a recitare [illegible] [illegible] carrozzella per i numerosi infortuni tollerati [illegible] sviliti con [illegible] battuta volgare. Un tardivo ritor[illegible] in teatro con Shakespeare non aveva soddisfatto nessuno, tanto [illegible] Lionel che si [illegible] rallegrato d'una [illegible] sola: «*Per quanto riguarda l'autore sono al sicuro, è morto da un tempo sufficiente*». Poiché il fisico e [illegible] malattia [illegible] rendevano adatto a incarnare il presidente F. D. Roosevelt che personalmente detestava, ebbe cura [illegible] dare la stessa versione [illegible] rifiuto opposto [illegible] vedova Eleanor.

Pagò per dieci anni l'affitto [illegible] Griffith caduto nell'oblio [illegible] scoperse senza pretendere [illegible] «grazie» Clark Gable. Morì, dicono, farneticando battute di Shakespeare [illegible] meditando di comprare [illegible] elicottero che si guida, volendo, [illegible] paralitici. Solo nelle note di *In memoriam*, una musica scritta per [illegible] fratello John scomparso [illegible] sessant'anni, volle [illegible] serio.

John Barrymore (1882-1942), aveva [illegible] [illegible] virile [illegible] delicata, lo chiamavano «*il grande profilo*» [illegible] lo coprivano di dollari. Il mattatore [illegible] [illegible] [illegible] curava, tutto preso [illegible] una smania di affer[illegible] [illegible] [illegible] tempo stesso di distruzione. [illegible] [illegible] *Amleto* [illegible] stato considerato un esempio per il primo quarto di secolo. I suoi interventi in cinema non hanno suscitato che [illegible]

Eppure la giornata trascorreva [illegible] [illegible] [illegible] di apatia nera, ravvivata da risse feroci per mettere le mani su una bottiglia [illegible] whisky o [illegible] sfide grossolane per gettare nell'imbarazzo amici [illegible] produttori (con il poeta Dylan Thomas scommise che avrebbe riempito [illegible] [illegible] un vaso prezioso durante un ricevimento e fu scoperto soltanto [illegible] metà della bella impresa). [illegible] più né meno che Lionel si sarebbe perduto per una battuta: chi lo conosceva raccontava che ogni occasione era buona per fare a legnate [illegible] che insegnava a sua figlia Diana come le donne vadano battute a [illegible] fisse sull'esempio dei gong negli alberghi.

Non c'era violenza vera in quel comportamento. John Barrymore, l'attore un tempo più acclamato d'America, attendeva [illegible] ansia il momento [illegible] crollare abbrutito dall'alcol. Allora non avrebbe più sentito l'assurdo dovere di divertire e ammaliare gli altri magari con [illegible] spettacolo della propria decadenza. In fondo [illegible] personaggio di Mercuzio da *Romeo* [illegible] *Giulietta*, affrontato anche in cinema [illegible] George Cukor, gli [illegible] congeniale. [illegible] l'ansia [illegible] dissolversi sarcasticamente mentre il mondo intero si prende troppo sul serio.

In *Ventesimo secolo* di Howard Hawks, riassunse [illegible] [illegible] prestigiosa interpretazione tutta la carriera di mattatore e seduttore. Sospinto dalla meravigliosa sceneggiatura di [illegible] [illegible] [illegible] Charles MacArthur, il suo personaggio Oscar Jaffe battaglia [illegible] Mildred, un'attrice che egli ha creata dal nulla con [illegible] nome di Lilly Garland [illegible] che ha pure rovinosamente sposata.

Carole Lombard, una diva che il cineclub di massa [illegible] tv non ha ancora degnamente ricordata, gli dà la replica in un crescendo [illegible] malizia [illegible] [illegible] finezza. Poiché Oscar [illegible] salito casualmente con Lilly sul treno detto «Ventesimo secolo», che porta dalla costa atlantica alla costa pacifica, gli rimangono tre giorni [illegible] disposizione per riconquistarla e soprattutto farne la propria ancora di salvezza dato che le loro fortune, dal divorzio in poi, hanno seguito vie diametralmente opposte. Il gigione Oscar è definitivamente umiliato da Lilly ma, strappatale una firma con la morte finta, risorgerà più intrattabile che [illegible]

Con [illegible] coraggio che dava i brividi John Barrymore [illegible] affidava [illegible] registi illustri — ancora Cukor per *Pranzo alle otto* — consentendo divagazioni autobiografiche che lo ferivano e insieme lo esaltavano. Nella parte d'un attore [illegible] crisi egli [illegible] sente dire dal proprio agente: «*Prova un po'* [illegible] *darti da fare da solo, mettiti in giro tu stesso per quegli uffici in cerca di lavoro. Vai a dare il tuo nome* [illegible] *quegli uscieri, a chi* [illegible] *ti ha* [illegible] *sentito nominare in vita sua. Sei un fallito in teatro, in cinema, in rivista, alla radio. Fallito ovunque.* [illegible] *un cadavere*». Lui ascoltava e non ribadiva. [illegible] [illegible] trovarono fantastico.

La Famiglia Reale era [illegible] cuore di tutti gli americani che tuttavia per [illegible] sua licenziosità sapevano persino odiarla. Ne fu prova il successo della commedia di Edna Ferber e George Kaufman *The royal family of Broadway* che riprendeva con minuziosità i vezzi [illegible] i vizi dei Barrymore padri [illegible] figli cambiandone appena i nomi e i particolari per evitare di avere i teatri invasi [illegible] terribili ispiratori dei tre atti. Forse per l'occasione si sarebbe pure mossa Ethel Barrymore (1879-1959), la più altera della famiglia, dominata da una passione nevrotica per [illegible] prosa: primattrice [illegible] 21 anni, titolare d'un teatro a lei intitolato, prima interprete in America di Hauptmann e Ibsen.

Al cinema [illegible] [illegible] occasionalmente avvicinata in *Rasputin*. Quando l'età la consigliò di non affrontare le costanti impegnative trasferte del repertorio, scelse il cinema e con l'abituale smorfia familiare di disprezzo, lo piegò alle [illegible] esigenze. Un premio Oscar (*Il ribelle*), un giallo classico (*La scala a chiocciola*) [illegible] un giallo psicologico (*Il caso Paradine*) [illegible] portarono sugli schermi del mondo intero.

La Famiglia Reale [illegible] completato il [illegible] viaggio. John smetteva per sempre di chiamare [illegible] sue mogli Ofelia o Desdemona, Lionel [illegible] ringraziare l'autore del *Dottor Kildare* che permette agli attori paralitici di recitare. Anche Ethel poteva congedarsi.

Piero Perona

Ellen, ultima nata

Da Hollywood una bella notizia: la dinastia [illegible] *Barrymore continua. Scomparsa* [illegible] *40* [illegible] *Diana nel* [illegible] *e travolto* [illegible] *mediocrità John jr., ecco che* [illegible] *bambina prodigio* [illegible] *in E.T. - Extraterrestre* [illegible] *Steven Spielberg conferma l'ineliminabilità d'una tradizione eccezionale. Ellen Drew Barrymore, 6-7 anni, ruba la parte* [illegible] *protagonista* [illegible] *fratellino e all'extraterrestre: è* [illegible] *che non* [illegible] *mascherarlo* [illegible] *i panni delle bambole per salvaguardarne la dignità, è* [illegible] *che guida la corsa* [illegible] [illegible] [illegible] *bambini che inforcano la bicicletta.*

Un Maupassant alla piemontese

Nella versione televisiva di «I fratelli» riveduti e corretti da Blasi

TORINO — La camera, orrido trionfo d'impiallacciatura e volute in puro novecento moresco firmata Bugatti: Pezzo rarissimo e costoso, appartiene a quello stile che Paul Morand definì, a suo tempo, «irrimediabilmente brutto». Tutt'intorno, a profusione, la chincaglieria che s'usava in un'epoca ancora sospesa tra l'800 e il '900: Le pastorelle di Capodimonte e le testine Lenci, le opalines e i vetri di Gallé, i cuscini coi merletti e i vasi Lenoble. L'arredo tipico di una casa borghese 1930, dove lo stile umbertino si mescolava a quello Art Déco.

E uno sfondo tanto composito, si muovono personaggi in panni novecento, pervasi da sentimenti, gelosie e pudori prettamente ottocenteschi. Vediamo: la madre adultera tiene la fotografia dell'amato nascosta nel libro da messa; il figlio, sospettoso, la scopre, ma tace; il silenzio, pieno di sottintesi, incomberà sui due dall'inizio alla fine generando una sorta di ossessione. E', insomma, il feuilleton ottocento riambientato nei '30, decennio attualmente in voga.

Come dire *I fratelli* di Maupassant rivisti e corretti da Battistrada e Codignola con la regia di Silverio Blasi che ne ha curato l'allestimento televisivo negli studi di Torino e che vedremo presto sul piccolo schermo. Che Maupassant possa vestire l'orbace, non deve stupire: da sempre si tratta di un autore eclettico, saccheggiatissimo, gran fornitore d'intrecci e materiale di cinema, in quanto si adatta a ogni epoche e a tutte le trasformazioni senza mai tradire la propria origine.

Nel caso specifico, l'origine è apertamente dichiarata anche se la clausola «liberamente da...» consente ogni specie di manipolazione senza urtare la suscettibilità dei puristi. Pierre diventa banalmente Pietro, Parigi è Torino e invece che a Le-Havre, la famiglia si ritira nella Bordighera dell'era fascista: di Maupassant un tenue filo conduttore che aiuta però a darci un ritratto della borghesia dell'epoca e a far sentire il dramma di un'Italia che psicologicamente non quadra più, il disfacimento d'una nazione.

«*Meglio la trasposizione decisa anche in chiave non proprio moderna, che il rifacimento pedestre del romanzo* — dice Blasi —. *non sono mai d'accordo nel proporre opere letterarie, che in fin dei conti non m'interessano: la grande letteratura non la puoi rifare, il trasporre ogni qualunque cosa tu faccia, sbagli. Ma un Maupassant ambientato nel è diverso, ci posso mettere dentro qualcosa di mio, perché è un periodo che ho vissuto, anche se ero ancora bambino* e soltanto il ricordo di un'atmosfera ovattata, e sussurri attraverso le porte, di mio padre che faceva l'antifascista da caffè. E anche Bordighera, in un certo senso, fa parte del mio passato. E' il luogo dove ho sofferto molto, vent'anni fa. Inoltre, penso che i giovani del '30 non siano molto diversi da quelli del 1888 e questo mi consente tutto il discorso sulla borghesia italiana nell'età del malessere, quando si sta tagliando il cordone ombelicale con l'800, e si consolida il fascismo in un'Italia che ha già dimenticato l'assassinio di Matteotti e s'inoltra nella grande illusione dell'impero».

In realtà, il termine di trasposizione storica è la salsa che serve a far passare qualunque pesce, ossia produzioni per le quali sono previsti budget bassissimi che non permettono né spostamenti né grandi voli di fantasia, gli esterni vengono girati in studio, Parigi si ridimensiona a Torino, Le-Havre diventa Bordighera e si ricorre alla scusa dell'indagine sulla società del tempo per tenere in piedi tutto. Ovviamente, tocca al povero regista fare i salti mortali e rimettere insieme i pezzettini sparsi in modo che resti almeno evidente l'ossatura essenziale. Guy de Maupassant. A questo scopo, Silverio Blasi ha curato i personaggi sino allo spasimo insistendo sulle minuzie, sottolineando i caratteri, le contraddizioni e il loro essere assolutamente fuori tempo in quanto parte d'un capolavoro.

VETTORAZZO E WALTER RICCIARDI SONO GLI ANIMOSI «FRATELLI» TELEVISIVI

Dice Pietro, cioè Pierre, cioè Giovanni Vettorazzo attor giovane dalle molte ambizioni e dalle vaste speranze: «*Il mio, per esempio, è un personaggio difficile, pieno di sfaccettature. Importantissima può avere ambientarlo nel 2000, nel 1930 o nell'800? Si tratta dell'indagine personale d'un figlio che si sente tradito: Pietro è un paranoico, portato sempre a rompere il capello in quattro, che per un indizio minimo comincia a rodersi e monta su una storia che è valida solo per lui, poiché esistono prove lì che la madre sia stata veramente innamorata di un altro, né che sia stato veramente l'adulterio. Certo, è un personaggio simpatico, puro e onesto fin che vuoi, ma un pò pesantino e negativo, con delle predestinazioni inevitabili, in quanto porta tutta la sua sfortuna scritta in faccia*».

Realmente, di personaggi simpatici in questa storia non ce ne sono: Maupassant si era proposto di rappresentare il verismo in sordina dei decori, spesso infernali interni familiari, nido delle acerrime virtù borghesi. E borghesi infedeltà. Su ogni cosa piana una preoccupazione moralistica così evidente che alla fine s'inserisce nella vicenda sino a far corpo con essa per cui le concessioni al patetico diventano minime.

E alla fine non si salva nessuno: neanche la madre Luisa (Maria Fiore) che per liberarsi dal rimorso allontana il figlio scomodo, non l'ha in crisi; non il padre Augusto (Renato Mori) che ignora e finge di ignorare volutamente il tradimento a cui deve un benessere che non sperava; non il figlio consapevole Gianni (Walter Ricciardi) disposto a immolare il fratello alla serenità e neppure il figlio sospettoso, Pietro (Giovanni Vettorazzo) che vigliaccamente, dandosi per vinto, accetta di partire.

E soltanto la forma, davanti alla società. Ed è poi che è o contava, nell'800, nel '30, e giorni nostri: perché la borghesia, in fondo, è rimasta sempre quella, a Parigi come a Le-Havre o a Bordighera. nel 2000.

Donata Gianeri

La «biondina» fa Calamity Jane

Niente vacanze per Ottavia Piccolo fra teatro, registrazioni radiofoniche e famiglia

MILANO — Molti attori passano l'estate a Roma, centro di produzione televisivo e cinematografico e città gaudente anche l'afa, pochi si fermano a Milano che d'agosto si trasforma in una landa desolata dove non trovi un ristorante né una lavanderia. Ottavia Piccolo invece passerà l'estate a Milano. Lo dice quasi con soddisfazione in piscina, dove si riposa col marito, il giornalista Claudio Rossoni, e il figlio Nicola che ha 8 anni.

Porta i capelli cortissimi, stanca delle lunghe chiome coltivate per lo sceneggiato televisivo *La biondina*: è abbronzata, più snella, allegra. «*Questa abbronzatura è dovuta al sole milanese, lo prendo in piscina dove porto Nicola ogni giorno. approfitto per farmi anch'io una nuotata*».

Come mai non fuggi da questa città dal clima impossibile che diventa tetra quando si svuota e non offre più possibilità di lavoro? «*Appunto perché io sto lavorando. Stiamo registrando in ben 8 trasmissioni di una nuova rubrica radiofonica "Parole, parole e musica" che sarà trasmessa ogni mattina alle undici, del massimo ascolto radiofonico. Io farò insieme a Minellono, che l'ha ideata, conduttrice di questo spettacolo, creato per far gli autori dei nostri ospiti: Calabrese, Mogol, Belfiore e tanti altri. Si parla troppo dei cantanti e troppo poco degli autori, almeno finché si decidono anche loro a mettersi a interpretare i loro motivi, che ormai molti hanno fatto. La rubrica inizierà a settembre*».

L'attrice ha appena finito al Piccolo teatro di Milano «*Calamity Jane*» uno spettacolo di un solo sulla mitica figura femminile del West. Marthe Jane Canary fu una donna intrepida, che si arruolò (spacciandosi per uomo) nell'esercito degli Uniti, fu conduttrice di mandrie e di diligenze e frequentò da professionista squallidi bordelli. Jane viene al declino della sua vita — morì a 53 anni — quando non poteva più frequentare i saloons né cavalcare cavalli selvaggi, allora si chiuse in tutti al diavolo.

«*Sono soddisfatta perché questo lavoro è stato scritto apposta per me da Mino Milani, e dai due fratelli Frazzi. Mio marito letto per caso un libro americano "Lettere e diario di Calamity Jane"; ne rimase colpito e mi disse che questa Calamity un personaggio nuovo, adatto alle scene, ben diverso dall'immagine che ci ha regalato il cinema facendolo interpretare da Doris Day o da Yvonne De Carlo. cinema aveva fatto un mito quasi lezioso, invece da queste lettere salta fuori una donna disperata che scrive lettere amarissime questa figlia forse mai esistita*».

Al Piccolo teatro, dove Nicola è andato a vedere la recitare quasi ogni sera, il risultato è positivo e gli applausi mancati. La critica invece alla differenza di età e non somiglianza fisica tra personaggio e interprete. Questa Calamity Jane dovuto avere il viso scavato alla Magnani, gli occhi infossati, la voce bruciata dall'alcool, il fisico consunto. «*Insomma io sarei credibile, troppo carina, giovane, con la bocca a cuore e gli occhi fanciulleschi. Ma io non mi preoccupata identificarmi anche fisicamente col personaggio, quello che conta rappresentare sulla la storia un essere umano che può essere comune a quella uno di affitto da schizofrenia. Del resto non si riesce mai ad accontentare la critica: fai un lavoro classico, ti dicono che coraggio, se tiri fuori qualcosa nuovo, decretano che va*».

Ottavia anni carriera spalle (e pensare che ha anni) non sembra preoccuparsi molto, pensa invece alla possibilità di portare in giro il lavoro in autunno. Sa che troverà molte difficoltà non solo perché il testo è breve e dovrebbe essere affiancato altro lavoro, anche perché manca un finanziatore. «*Al Piccolo si era nell'ambito Milano-estate. Adesso dobbiamo fare tutto soli. E' dura...*».

Adele Gallotti

E' morto Stitt grande del jazz

Con Parker e Gillespie tra i primi del Bop

WASHINGTON — Ancora nel mondo del jazz. Si è spento a soli 58 il sassofonista Edward Sonny solista ed artista prolifico, era l'erede del grande Charlie Parker che sostituì, a far parte della banda di Dizzy Gillespie.

Nella sua incise decine di long-playing, alcuni realizzati con musicisti Eldridge, Powell.

Cattive notizie: «*I migliori vanno*», tanto per ripetere una vecchia battuta di Fred Buscaglione. Stitt tra una intera carriera all'ombra di Charlie Parker. Sempre Parker, che — in vita e poi anche dopo la morte prematura — dava ombra a un musicista Sonny impegnato a percorrere la medesima strada con i medesimi sentimenti (malauguratamente per Stitt) con lo stesso liricissimo Chi fu l'iniziatore? La storia garantisce per Parker. Modestamente Stitt disse, a suo tempo, di avere incontrato Parker a City, (primi Quaranta) e di scoperto insieme di suonare esattamente nella stessa maniera.

Quest'anno lo attendemmo invano agli appuntamenti del jazz estivo. Qualcosa andava con la durante i mesi invernali si era esibito in forma smagliante in alcune capitali europee. La non cambiata il passare del tempo. Jazzman autentico, ha sempre parlato con i suoni del bebop, la musica del suo tempo, senza cedere alle mode, al vento che fa oscillare i gusti e le preferenze di un pubblico.

Aveva il blue nell'anima e il suo affrontare un tema (qualsiasi tema) esprimeva sempre gli umori di un'arte prossima alle radici della cultura afroamericana. Suonava indifferentemente il sax alto (quello di Parker) come il tenore (quello di Lester Young). La sua carriera, sviluppatasi i limiti di un successo relativamente modesto, si è svolta comunque protagonista.

Stitt, dopo gli anni degli esordi, ha sempre diretto formazioni a proprio nome: i suoi quartetti hanno prodotto dischi e concerti in il mondo. In Italia lo ascoltammo in occasione di differenti manifestazioni e festival. A Roma, fine Anni Cinquanta, suonò durante un concerto del *Jazz At Philarmonic* accanto a Dizzy Gillespie, Oscar Peterson, Getz, Ray Brown, Gus Johnson. Lo riascoltammo a Milano — 1972 — nel gruppo *Jazz Giants* insieme con Thelonious Monk, Gillespie, Kay Winding, McKibbon e Blakey.

f. mond.

Tra Nureyev e Bolshoj una guerra a distanza

Una lunga tournée con il Boston Ballet per il divo, applauditissimo anche ieri a Torino da migliaia di spettatori incuranti della pioggia

TORINO — Dodici ore [illegible] fanno bene anche a Rudolf Nureyev. Un viaggio da Londra, sei ore pesanti [illegible] lavoro fra prove e spettacolo gli avevano regalato, giovedì sera, un viso stanco e tirato e lo avevano spinto a rinchiudersi in camerino evitando di incontrare chiunque. Ieri all'ora [illegible] pranzo, invece, eccolo sfoderare, [illegible] sveglio, viso fresco, occhi riposati, sorriso smagliante che gli levavano almeno dieci dei [illegible] anni ben portati.

La *Giselle* che ha danzato al Valentino per i Punti Verdi gli ha [illegible] non pochi problemi: anzitutto la «prima» di giovedì, che segnava il suo debutto [illegible] il Boston Ballet in una tournée che lo porterà [illegible] tutta Italia (*«Ho saputo all'ultimo momento che dovevo ballare, sono arrivato di corsa da Londra [illegible] subito le prove, lo spettacolo... spero che il pubblico sia andato a [illegible] soddisfatto»*). Poi il tempo inclemente di ieri che ha lasciato fuori dai cancelli [illegible] palazzo del Valentino fino oltre le 22, [illegible] foltissimo pubblico intrepido [illegible] intirizzito, disposto [illegible] sfidare la pioggia scrosciante per assistere anche solo al secondo atto del balletto. Due serate concluse comunque

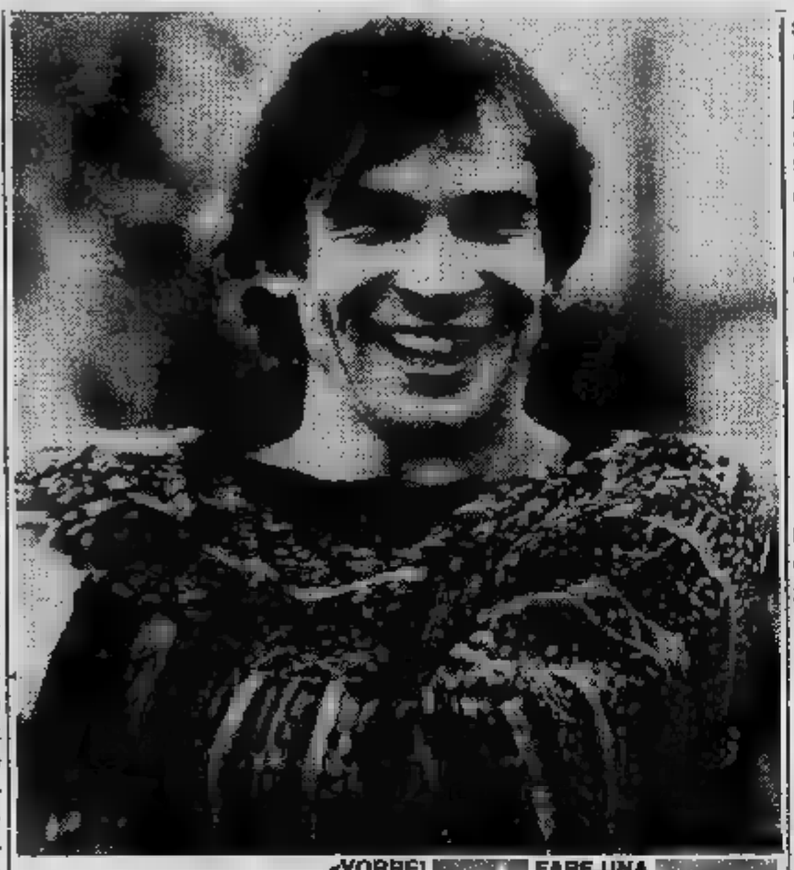

«VORREI [illegible] FARE UNA [illegible]

dagli applausi deliranti delle migliaia di spettatori che, dimenticati [illegible] e i disagi dell'umidità, si sono assiepati intorno al palco per un'interminabile ovazione e lanci [illegible] bouquets. Nureyev, amabilissimo, ha sfoderato i suoi sorrisi più seducenti, dividendo il successo con la deliziosa partner Elaine Bauer, il corpo di ballo e gli orchestrali.

Dopo Torino stasera sarà a Udine per il *Don Chisciotte*, lo stesso balletto in cui i torinesi lo rivedranno il 9 e il 10 agosto, sempre al Valentino: *«Quest'anno niente Roma, Verona o Nervi* — precisa polemico in [illegible] italiano non perfetto, ma che si fa capire molto bene —, [illegible] *sono i sovietici del Bolshoj in tournée per l'Italia e la loro precisa condizione per venire, è stata quella che [illegible] avrei dovuto ballare nelle piazze dove ballavano loro. [illegible] così loro vanno [illegible] Verona a Nervi, ed io a Udine o Macerata»*.

A 21 anni dalla famosa fuga durante la tournée del Kirov a Parigi i sovietici [illegible] non dimenticano. Ventun anni di carriera [illegible] all'Occidente: *«Durante questo periodo ho visto molti giovani ballerini affermarsi [illegible] diventare famosi»*. Ma [illegible] lui ancora il numero uno? *«Non credo [illegible] numeri, ma continuo [illegible] ad andare in scena: ho contratti per i prossimi cinque anni»*. E [illegible] settembre dell'83, in più, dirigerà il corpo [illegible] ballo dell'Opéra di Parigi, chiamato da Bogianckino.

«Sarà un'esperienza interessante», dice, [illegible] precisa subito che l'arte della danza *«è una cosa che si impara e si insegna lavorando insieme, un'arte che si trasmette, che deve passare [illegible] corpo [illegible] corpo»*. E cita la scuola del Kirov (*«i ballerini di Leningrado sono più bravi di quelli del Bolshoj di Mosca»*) e Balanchine.

[illegible] [illegible] molto ha finito di girare [illegible] film [illegible] Nastassija Kinski: *«Si chiama* Exposed. [illegible] *regista è Tobak [illegible] in questo film non ballo, [illegible] faccio [illegible] parte [illegible] [illegible] violinista»*. *«Se capita»* farà volentieri altri film. Intanto c'è il rimpianto di non avere interpretato quello su Nizhinskij, [illegible] mitico ballerino russo dell'inizio [illegible] secolo che, [illegible] i Ballets russes [illegible] Djaghilev, mandò in visibilio le platee dell'Europa Belle Epoque: *«Mi sarebbe piaciuto farlo. Ma poi ho litigato con [illegible] produttore e il regista [illegible] il progetto è tramontato»*.

Nel frattempo il film [illegible] uscito. [illegible] Alan Bates come Djaghilev [illegible] George De La Pena come Nizhinskij e a Nureyev [illegible] [illegible] piaciuto niente: *«Manca di talento. Anche De La Pena. E' molto bello, [illegible] non ha talento co[illegible] ballerino né come attore»*.

Lui invece, che di talento ne ha sempre avuto..e tantissimo, si prepara [illegible] una pesante tournée per l'Italia. Poi in agosto sarà [illegible] Grecia dove ballerà [illegible] Atene, sotto il Partenone, nel teatro di Erode Attico. *«Dopo vorrei fare vacanza, ma mi hanno chiesto di ballare [illegible] Milano, e [illegible] si accorciano»*.

Sergio Trombetta

Cocciante (con Mogol) star degli Anni Ottanta

Incontro (e polemiche) con il cantante [illegible] giovani e degl'innamorati

CUNEO — Riccardo Cocciante, ovvero la grinta della passionalità, la carica esplosiva [illegible] palcoscenico vissuta per davvero e fino in fondo sera dopo sera, come ha dimostrato nel concerto tenuto l'altra sera [illegible] «Crazy Boy» di Centallo dove ha cantato per oltre due ore davanti a migliaia [illegible] giovani entusiasti.

Accompagnato dal New Perigeo di Giovanni Tommazo, il cantautore italo-vietnamita ha dato vita [illegible] uno spettacolo piacevole [illegible] trascinante che ha coinvolto in una grande festa i molti fans che hanno cantato [illegible] ballato con lui: dalle ragazze con minigonna [illegible] «paperine» alle dodicenni [illegible] la mamma) a caccia di autografi.

La melodia rivisitata dalla grinta, dunque, funziona fra i giovani? *«Direi proprio [illegible] sì* — commenta Cocciante — *e lo verifico in ogni spettacolo che faccio: siamo in [illegible] momento particolare [illegible] cui c'è la riscoperta della melodia, delle cose semplici e lineari comprensibili [illegible] a tutti. Questo [illegible] dopo [illegible] un periodo complicato dove [illegible] si voleva per forza parlare di politica [illegible] ogni costo [illegible] scelte musicali complicate [illegible] elitarie: io [illegible] rinnego la politica, l'impegno sociale, la ri[illegible] di filoni musicali nuovi ma dico che ci sono anche altre cose e quindi ci deve essere il giusto spazio anche per altri sentimenti [illegible] l'amore o l'a[illegible] che il pubblico sente "dal di dentro" perché sono situazioni di tutti i giorni e, [illegible] prattutto, sono situazioni sincere. Il bluff dura poco»*.

Come giudichi il modo di consumare musica in questi primi Anni Ottanta?

«E' chiaramente diverso dal "modo di consumare" di qualche tempo fa. [illegible] sceglie quello che si vuole [illegible] una precisa preferenza di stili: prima c'era una scuola [illegible] tutti gli si andava dietro invece ora funziona un po' tutto, dal melodico al rock, dal jazz al disco purché il tutto sia ben fatto, professionalmente corretto. Questo, secondo me, è [illegible] fatto positivo [illegible] poiché significa che c'è [illegible] crescita culturale, [illegible] maturità [illegible] di gusti: del resto anche a me piace ascoltare [illegible] tutto, [illegible] barocco al be-bop, purché sia [illegible] fatto».

Da due [illegible] Cocciante [illegible] cambiato paroliere, iniziando [illegible] intensa collaborazione con Mogol (il *golden boy* [illegible] nostra [illegible] che ha formato con Lucio Battisti un tandem di grande [illegible] per molte stagioni) [illegible] il concerto evidenzia bene questa scelta nuova [illegible] testi [illegible] [illegible] stile: dai brani vecchi eseguiti al pianoforte con la rabbia sofferta (da *Margherita* [illegible] *Bella senz'anima* a *A mano a mano* a *Primavera*) alle incisioni recenti interpretate [illegible] o passeggiando [illegible] [illegible] giù per il palco.

«E' vero, sono più disteso, più tranquillo, più [illegible] stesso. Con Marco Luberti la collaborazione è finita proprio per questo desiderio di sentirmi più rilassato [illegible] [illegible] così come [illegible] lo sono nella vita».

Torniamo un attimo indietro: tu [illegible] nato musicalmente con la scuola romana di Antonello Venditti e Francesco De Gregori: cosa senti d'avere in comune [illegible] loro?

«Ben poco, davvero, [illegible] non il fatto d'avere realizzato assieme molti concerti e spettacoli. Chiaramente [illegible] stimo molto [illegible] hanno generi profondamente diversi dal mio: [illegible] dirò, anzi, che allora io ero, per alcuni giornalisti, la "pecora nera" poiché cantavo l'amore mentre loro cantavano l'impegno e così ogni intervista diventava [illegible] sorta di atto d'accusa nei miei confronti per il mio presunto qualunquismo. Eravamo praticamente soltanto in due a parlare [illegible] [illegible] sentimenti, io e Claudio Baglioni, [illegible] sembrava dovessimo sparire ma abbiamo insistito ed i fatti ci hanno poi dato ragione».

Mogol è il direttore tecnico della «nazionale» di calcio dei cantanti capitanata da Gianni Morandi: è probabile [illegible] tuo inserimento in questo «undici canoro»? *«No, proprio no, anche [illegible] mi piacerebbe molto, ma non so davvero come [illegible] gioca, [illegible] si [illegible] un pallone. Io sono nato a Saigon e lì i bambini non giocano per la strada a dare calci ad un pallone [illegible] avviene invece in Italia [illegible] così mi manca quest'esperienza [illegible] nemmeno mi cimento [illegible] [illegible] fare delle figure terribili. Ma, chissà, forse potrei fare il portabandiera,* [illegible]

Preistoria da [illegible] «Grunt»

ROMA — Gli uomini delle caverne, costituiscono l'oggetto di [illegible] satira, apertamente comica, nel film *Grunt*, prodotto [illegible] Camillo Tetri e Ugo Tucci, la cui lavorazione [illegible] cominciata in questi giorni.

Si [illegible] di un soggetto ideato e scritto, con [illegible] collaboratori, [illegible] Giorgio Faletti e Andy Luotto, che si so[illegible] serviti della tecnica dei giornali [illegible] fumetti.

I PUNTI VERDI
[illegible] LAUZI

I PUNTI VERDI
ANFITRIONE
di [illegible]
con Giancarlo [illegible]
e [illegible]

I PUNTI VERDI
Moncalieri
MELLO HARPS STEEL ORCHESTRA

I PUNTI VERDI
Palazzo [illegible]
IL FUOCO
[illegible] Giovanni Pastrone
I GUERRIERI DELL'INFERNO
di [illegible]

danze club 84
ore 15,30 e 21
I MARMITTONI
Domani ore 15,30-21 danze

y C. Vinzaglio [illegible] 21
DISCOTECA

OGGI RIAPERTURA ASTOR
Inaugurazione della nuova stagione cinematografica

La Columbia Pictures presenta una Produzione ANTHONY B. UNGER/TOPKICK
CHUCK NORRIS TERRORE IN CITTA' con RON SILVER [illegible] KEATS
TOM KALEN - WILLIAM FINLEY - BRIAN LIBBY e STEPHEN FURST
Musica di PETER BERNSTEIN e MARK [illegible] Scritto da JOSEPH FINLEY
Prodotto da ANTHONY B. UNGER Co-prodotto da ANDY HOWARD
Diretto da MICHAEL MILLER

VEDETELO DALL'INIZIO!
ORARI: 16,35 - 18,40 - 20,40 - 22,40 Viet. minori anni [illegible]

OGGI AL LUX
Vincitore di 9 Premi Oscar.
Il film che [illegible] [illegible] generazioni!

VIA COL VENTO
TECHNICOLOR [illegible] [illegible]
ATTENZIONE: inizio film 16,50 - 21

Rete uno

13.— **Voglia [illegible] musica**, da Palazzo Barberini a Roma. Takahiro Seki pianista. Bach-Busoni: Ciaccona
13,30 **Telegiornale**
16,15 In Eurovisione [illegible] Autnay-sous-Bois: **Ciclismo, Tour de France**: cronaca diretta
17 — **Tutti per uno**, varietà per i ragazzi presentato da Marta Flavi. Questa settimana il programma propone il quarantunesimo episodio dei cartoni [illegible] Astroboy e le storie di Bug's Bunny [illegible] Pantera [illegible]. C'è anche spazio per giochi a premi e storielle
18,10 **Estrazioni [illegible] Lotto**
18,15 **Le ragioni [illegible] della speranza**
18,25 **Speciale Parlamento**
18,50 **Fresco Fresco**, quotidiana in diretta [illegible] musica, spettacolo e attualità presentata da Barbara D'Urso
19,10 **Tarzan: Tarzan tra le [illegible] zoni**, film a puntate, [illegible] Kurt Neumann, con Johnny Weissmuller, Brenda Joyce. Terza ed ultima parte — *Palmira, la regina delle amazzoni decide [illegible] [illegible] uccidere gli uomini della spedizione [illegible] patto che questi restino per sempre nella tribù. I prigionieri invece cercano subito [illegible] scappare scoprendo anche un favoloso tesoro.*
19,45 **Almanacco [illegible] giorno dopo**
20 — **Telegiornale**
20,40 **Sotto le stelle**, quasi [illegible] giornale di musica, balli e spettacoli in piazza diretto da Christian De Sica, con Gianfran[illegible] D'Angelo, Mario Marenco, Cristina Moffa, Roberta Manfredi. Quarta puntata. Ospiti di questa [illegible] sono: Riccardo Cocciante e il Teatro Caracas. Per Napoli ieri e oggi vedremo Angela Luce ed Edoardo [illegible] Crescenzio, mentre Ivan Cattaneo presenterà un nuovo ballo per l'estate
21,45 **Quark speciale**, documenti. A [illegible] di Piero Angela. Seconda puntata: **Gli orfani della foresta**
22,30 **Paris: Autolesionismo**, telefilm
23,35 **Telegiornale** - Da Roma: **Campionati [illegible] scherma**

Rete due

13 — **Tg2 Dr[illegible] tredici**
13,15 **Cartoni animati**
15 — Da Roma: **Campionati [illegible] diali di scherma**
17 — **Prossimamente**, programmi per sette [illegible]
17,15 [illegible] **Gordon**, film a puntate, di Ford Beebe, con Buster Crabbe
17,35 **Bia, [illegible] [illegible] magia**, cartoni animati - **Pippi Calzelunghe: Uno strano compleanno**, telefilm
18,25 [illegible] **Lotto**
18,30 **Tg2 sportsera**
18,50 **La [illegible] Duke Street: Povero Catullo, basta [illegible] le follie...**, sceneggiato — *Questa volta Louisa, proprietaria del Bentick Hotel cerca di scoprire chi da un po' di tempo [illegible] spedisce lettere d'amore chiamandola ogni volta con nomi di celebri donne [illegible] da poeti. In realtà la [illegible] inorgoglisce un poco, e così ci resta male quando scopre che [illegible] lettere sono solo [illegible] scherzo di studenti*
19,45 **Tg2**
20,40 **Il fascino dell'insolito: Vampirismus**, sceneggiato, con Antonio Salinas, Gino Marinangola, Maria Grazia Marescalchi, regia [illegible] Giulio Questi — *Storia di [illegible] diabolica baronessa che si presenta nella casa del conte Ippolito assieme alla bellissima figlia. Il conte s'innamora [illegible] ragazza provocando la gelosia della madre, innamorata [illegible] conte. La genitrice [illegible] improvvisamente ma [illegible] prima di [illegible] sprigionato sulla figlia i suoi malefici poteri*
FILM 22 — **L'altra faccia del pianeta delle [illegible] scimmie**, di Ted Post, con Charlton Heston, Kim Hunter, Linda Harrison, Paul Richards, Jeff Corey, Nathalie Trundy. Usa, fantascienza 1970 — *Seguito del film precedente: sfuggiti alle scimmie l'astronauta e [illegible] ragazza vengono catturati dagli unici uomini scampati alla guerra atomica. Questi, riuniti in una setta sono in realtà mostri che adorano come un dio l'unica bomba rimasta inesplosa. Le scimmie intanto sferrano il loro attacco. L'atronauta [illegible] disperatamente di salvarsi*
23,35 **Tg2 [illegible] - [illegible] suono**, [illegible] settimana di mi[illegible] nella metropoli degli Anni Ottanta

Rete tre

19 — **Tg3 - [illegible] [illegible] Primati Olimpionici**
19,20 **Il pollice**, programmi visti e da vedere sulla Rete Tre
19,50 **Tuttinscena**, fatti, personaggi [illegible] opinioni del mondo dello spettacolo - Intervallo con **Primati Olimpionici**
20,40 **L'ispettore Hackett**, telefilm. Terzo episodio: **Roba che scotta**, con Patrick Mower, Vivien Heilbronn — *Stavolta ad Hackett tocca risolvere un caso [illegible] droga. Un'organizzazione, comandata da un italiano, spaccia grandi quantitativi di eroina. Un marinaio viene incaricato di piazzare droga leggera che invece ben presto risulta essere molto pesante. Pedinato [illegible] Hackett [illegible] marinaio scappa a Londra assieme ad una ragazza*
21,30 **Tg3** - Intervallo con **Primati Olimpionici**
21,55 **La parola e l'immagine**, documenti
22,30 **Folkitalia**, musicale

Svizzera

15,30 **Ciclismo: Tour de France**, cronaca diretta delle fasi finali e dell'arrivo alla tappa
18,10 **Colpo di scena**, telefilm
19.— **Telegiornale**
19,55 **Il Regionale**, rassegna di [illegible] [illegible] avvenimenti della Svizzera italiana
20,15 **Telegiornale**
FILM 20,35 **Gli anni ruggenti**, di Luigi Zampa, con Nino Manfredi, Gino Cervi, Gastone Moschin, Michèle Mercier. Italia, commedia — *Un assicuratore sotto [illegible] fascismo capita in un paese vicino [illegible] Roma per vendere alcune polizze. Scambiato per un gerarca in ispezione sotto mentite spoglie, è oggetto delle attenzioni di tutti e addirittura [illegible] federale cerca di fargli sposare sua figlia. Quando scoprono [illegible] verità nessuno più lo guarda. Torna sconsolato [illegible] casa senza neanche [illegible] polizza*
22,15 **Telegiornale**
22,25 **Lo sport - Telegiornale**

Italia1 58-41-25-23 (Antenna Nord)

14 — **Kronos**, telefilm
15 — **E le [illegible] stanno [illegible] guardare**, sceneggiato. Replica della prima puntata — *Minatori inglesi organizzano [illegible] sciopero. Ma il padrone della mi[illegible] è deciso a non cedere. Anche dopo tre mesi*
15,50 **Vita [illegible] strega**, telefilm
16,35 **Jeeg**, cartoni animati
17 — **Bim Bum Bam**, per i ragazzi: I Superamici, cartoni animati
17,30 **Il giovane Maverik**, telefilm
18,30 **The corruptors**, telefilm
19,30 **Jeeg**, cartoni animati
20 — **Chips**, telefilm
FILM 21 — **La [illegible] di Napoli**, di Melville Shavelson, con Sophia Loren, Clark Gable. Usa commedia [illegible] 1961 — *Avvocato americano va a Napoli per [illegible] questione legale che lo tocca da vicino. Poi fa conoscenza [illegible] con un'esuberante italiana che lo affascina e allo [illegible] tempo lo spaventa per via della grande diversità di carattere. Vince l'amore*
22,45 **Jerry Lewis show**
23,45 **Coppa [illegible]s**: Usa-India
FILM 0,45 **Due contro la città**, di José Giovanni, con Alain Delon. Francia drammatico 1974

Montecarlo

16 — **Giro ciclistico [illegible] Francia 1982**
17,15 **Sasuke [illegible] piccolo ninja**, [illegible] toni animati - **Temple e Tam Tam**, cartoni animati
18,05 **[illegible] signora e il fantasma**, telefilm, con Hope Lange, Edward Mulhare
18,35 **I [illegible] poliziotti: Terreno [illegible] caccia**, telefilm — *Un poliziotto molto ansioso prende troppo sul serio il suo lavoro andando contro ogni regolamento*
19,20 [illegible] **Kiss: La frattura**, telefilm
19,35 **Telemenù**, una ricetta al giorno [illegible] utilissimi consigli di cucina presentati da Wilma De Angelis
19,45 **Adua**, sceneggiato, con Carlo Simoni, Fiorenza Marcheggiani; regia di Dante Guardamagna. Seconda puntata
FILM 20,30 **Andate all'inferno e ditis al diavolo [illegible] [illegible] manda Clegg**, di Lindsay Shonteff, [illegible] Gilbert Wynne, Norman Claridge. Inghilterra, poliziesco 1975
22 — **A boccaperta**, settimanale di attualità e opinione

Capodistria

18 — **Le avventure dell'Ape Magà**, cartoni animati
18,30 **Pop rock**, musicale
19 — **Bluey: La caccia all'oca selvatica**, telefilm
20 — **Cartoni [illegible]**
20,15 **Telegiornale - Punto d'incontro**
FILM 20,30 [illegible] **venere dei pirati**, [illegible] Mario Costa, con Gianna Maria Canale, Massimo Serato, Scilla Gabel. Italia, avventuroso 1960 — *Un duca [illegible] alla figlia Isabella esercita una spietata tirannia. Il promesso sposo di Isabella ottiene la liberazione di un capitano di marina e di [illegible] figlia, [illegible] [illegible] figlia del duca gli [illegible] tendere un agguato e lo vende ai pirati. Il capitano sfugge ai sicari, s'impadronisce [illegible] [illegible] nave e si dà alla pirateria*
21,50 **Telegiornale - Tuttoggi**
FILM 22 — **Film**, replica. Titolo [illegible] pervenuto in tempo utile

il meglio alla radio

UNO (FM 92,1)

14,03 **Giallopallido**: Quiz polizieschi a premi con gli ascoltatori proposti e sceneggiati da Giuseppe Aldo Rossi
15,03 Ombretta Colli e Oreste Lionello in **L'estate di «Permette, cavallo?»**, di Guardi, Falqui, Lionello (replica)
16,25 **Gli anni d'oro della musica americana**. Programma di Marco Folli
17,03 [illegible] **camping**. Cronache di campeggio con l'aggiunta di informazioni utili per la vita all'aria aperta
18 — **Obiettivo Europa**. Colloqui trisettimanali [illegible] arte, cultura [illegible] spettacolo condotti da Giuseppe Liuccio
18,30 **Autoradio**. Programma di Anna Bontempi e Flavia Soldi
19,30 **Radiouno jazz '82**. Jazz a Kansas City di Giorgio Lombardi
20 — **Viva il vino**. Itinerari vinicoli [illegible] gastronomici [illegible] Marina Barlella e Daniele Cernilli
21 — **«S» come salute**. Divagazioni e attualità mediche [illegible] Luciano Sterpelloni
21,30 **Giallo [illegible]** Radiodrammi con brividi, emozioni, suspense
22 — [illegible] **rosa [illegible]** Franca Mantelli e Mario Testa
22,28 Teatrino. **Un lavoratore [illegible]** Radiodramma di Luigi Quartucci

DUE (FM 95,6)

15 — **Piotr Iljch Ciaikovski [illegible]** Originale radiofonico in 13 puntate di Lucia Bruni
15,42 **Hit Parade**. Presenta Paolo Testa
16,37 **Quella incerta età**. Programma [illegible] i meno giovani. Condotto [illegible] realizzato da Gina Basso
17,32 **Mistomusica** a cura di Tommaso Camuto
19,50 **Splash! Un tuffo nella musica [illegible]** ieri, di [illegible] e di domani. Presenta Carlo De Blasio
21 — **Sere d'estate**. Stagione di prosa e musica di Radiodue. **I concerti [illegible] [illegible] nica di Chicago**. Direttore Klaus Tennstedt, violinista Henryk Szeryng

TRE (FM98,2)

13 — **Pomeriggio musica[illegible]** a cura di Pierluigi Tabasso
17 — [illegible] **Tre**. Musica [illegible] attualità culturali presentate da Marinella Venegoni
21,10 Dal Salone [illegible] Tiepolo in Venezia **Mu[illegible] a Palazzo Labia**. Viola Aldo Bennici, pianista Gabriella Bersotti
22,30 **Di[illegible] Ciani interpreta l'op. 25 di Chopin**
23 — Gaetano Liguori presenta **Il jazz**

G. R. P. Canali 42-60-66

FILM 14,05 **1860 I Mille di Garibaldi,** di Alessandro Blasetti, con Giuseppe Giulino, Gianfranco Giachetti. Italia drammatico 1934 — *I giorni che precedettero la partenza di Garibaldi da Quarto. I ribelli siciliani tra crescenti difficoltà attendono l'arrivo delle camicie rosse. Finalmente il generale sbarca a Marsala e batte le truppe borboniche*
15,30 **Matt and Jenny,** telefilm
15,55 **Uncle,** telefilm
16,50 **Grp spettacoli**
FILM 17 — **Michelino Cucchiarella,** di Tiziano Longo, con Maurizio Mazzei, Celso Faria. Italia drammatico 1964 — *Pellicola lacrimosa col piccolo Michelino che fugge dall'orfanotrofio per ritrovare la mamma lontana e dopo scontate avventure tra circhi e mendicanti buoni muore sulla tomba della genitrice*
18,30 **Matt and Jenny,** telefilm
18,50 **Le avventure di Lupin III,** cartoni animati
19,25 **Grp flash**
19,35 **Tribuna famiglia**
20,05 **S.O.S.,** telefilm
20,30 **Six Million dollars man,** telefilm
FILM 21,30 **La gran vita,** di Julien-Duvivier, con Agnes Fink, Gustav Knuth. Italia-Francia-Germania commedia 1961 — *Un'ingenua sgualdrina aspira alla gran vita e si lega a molti uomini: un impresario, un avvocato, un direttore di teatro, un ricco borghese, un disegnatore. Le va male con tutti*
23,15 **Grp flash**
FILM 23,30 **Belle, licenze ed amori del Decamerone segreto,** di Walter Pisani, con Antonella Patti. Italia commedia 1973 — *Il saltimbanco-cantastorie Cecco Angiolieri riesce grazie alla sua astuzia a conquistare le grazie di una lunga serie di belle dame ritenute impossibili*
0,30 **Dai giornali di oggi,** rassegna della stampa cittadina
FILM 1 — **Un soffio di piacere,** di Michel Gast, con Lea Massari, Debora Duarte. Francia drammatico 1973 — *Giornalista televisivo è affascinato dalla propria domestica, profuga portoghese. Lei però è in realtà una spia che sentendosi crescentemente in colpa decide di espiare*

Canale 5 Canali 32-36-43-61-69

12,30 **Il grande sport di Canale 5**
FILM 16 — **Le meravigliose avventure di Marco Polo,** di Denys De La Patellière, con Horst Buchholz, Anthony Quinn, Orson Welles, Omar Sharif. Francia-Italia avventuroso 1965 — *Marco Polo va in Oriente per portare un messaggio del papa al Gran Khan. Ma l'imperatore ha altro a cui pensare, per esempio la rivolta che il figlio sta organizzando.*
18 — **Love boat,** telefilm
19 — **Dallas,** telefilm
20 — **Mary Tyler Moore,** telefilm
FILM 20,30 **I due mafiosi,** di Giorgio Simonelli, con Franco Franchi, Ciccio Ingrassia. Italia commedia 1963 — *Due inseparabili compagni vengono incaricati da un boss mafioso di trasportare una valigia piena d'oro a Parigi. In realtà la borsa è piena di esplosivo necessario ad un regolamento di conti. Per giunta viene subito scambiata con quella di un prestigiatore*
22,15 **Harry O,** telefilm
23,20 **Il grande tennis di Canale 5**
FILM 1 — **Il manichino assassino,** di Georg Fenadi, con Ray Milland. Inghilterra horror 1974

R.T.A. Canali 62-31-35

13 — **Superseven,** cartoni animati
13,30 **Missione impossibile,** telefilm
17 — **Lo sport**
17,30 **Cartoni animati**
18 — **Missione impossibile,** telefilm — *Serie di telefilm polizieschi imperniati sulle vicende di una squadra specialissima che si cimenta, con l'ausilio di apparecchi fantascientifici, nella cattura di spie e criminali sempre considerati imprendibili*
19 — **Cartoni animati**
19,30 **Valle d'Aosta notizie**
FILM 19,45 **Visone nero su pelle morbida,** di Michael Thompson. Germania spionaggio 1971 — *Uno scienziato scopre un nuovo propellente per missili. La formula è affidata ad un agente segreto che deve vedersela con spie di ogni nazione, sesso e genere.*
21,15 **Jason e Toledo,** cartoni animati
FILM 21,44 **La colonna di Traiano,** di Mircea Dragan, con Amedeo Nazzari. Italia-Romania drammatico 1972 — *I Romani occupano la Dacia, ma non riescono a sottometterne il popolo. Un accorto matrimonio risolve la situazione*
23,15 **Musicale**

Telestudio (Retequattro) Canali 24-45

14 — **Dancin'Days,** sceneggiato
FILM 14,45 **Nervi d'acciaio,** con Ann Sheridan, John Lund. Usa drammatico 1952
16,30 **Gundam,** cartoni animati
17 — **La piccola Lulù,** cartoni
17,30 **Grand Prix,** cartoni animati
18 — **Black Beauty,** telefilm
18,30 **Dancin'Days,** sceneggiato
19,30 **Love american style,** telefilm
20 — **The Jeffersons,** telefilm
20,30 **Kazinski,** telefilm
FILM 21,30 **Quadriglia d'amore,** di R. Lew, con Bing Crosby, Zizi Jeanmaire. Usa musicale 1956 — *Per mettere su una commedia occorre una soubrette. Il produttore ne trova una, il cantante ne trova un'altra. Alla fine si decide per entrambe e si organizza anche, come nella miglior tradizione, un doppio matrimonio*
FILM 23 — **Le monache,** con Luc Merenda, Ornella Muti. Italia drammatico 1973 — *Superiora di un convento ha diritti su una miniera d'oro. Muore, e si scatena la lotta per la successione giocata con ogni mezzo*
0,45 **La prima notte di nozze,** Italia commedia 1976

Quarta Rete Canale 22

FILM 13 — **Ritratto di Jennie,** di William Dietele, con Jennifer Jones, Joseph Cotten. Usa drammatico 1949 — *Pittore incontra su una spiaggia una bellissima ragazza, le fa il ritratto ed è l'opera più bella della sua vita. Lei sparisce, lui la cerca dappertutto. Finalmente la ritrova, giusto in tempo per scoprire che era un fantasma*
14,15 **Sky Hawks,** cartoni animati
17,30 **I-Zemborg,** cartoni animati
18 — **Filmati musicali a richiesta**
19 — **Tutto motori,** automobilismo
20 — **I-Zemborg,** cartoni animati
20,30 **I ragazzi di Indian River,** telefilm
21 — **Il barone,** telefilm
22,10 **Astropanorama**
22,15 **Cisco Kid,** telefilm
FILM 22,45 **Doppia coppia con regina,** con Gabriele Ferzetti. Italia commedia 1972 — *Un meccanico è deciso a farsi strada nella vita con ogni mezzo. Diventa l'amante di una miliardaria che gli chiede di ucciderle il marito. Lui ci prova ma non ce la fa. Lei si vendica*
0,15 **Erotissimo**
FILM 0,30 **Tomboy,** di Claudio Rocca. Italia documentario 1977

Teleradio city Canali 44-47

14 — **La grande vallata,** telefilm
FILM 15 — **Amarti è il mio destino,** di Ferdinando Baldi, con Narciso Parigi, Franca Rame. Italia commedia 1957 — *Compagni di infanzia vengono divisi dagli eventi della vita. Lei sposa per interesse un grosso creditore di suo padre, mentre lui diventa un noto cantante. Si ritrovano alcuni anni dopo, scoprono di amarsi e fuggono insieme*
16,30 **I cartoni animati di Hanna e Barbera**
17 — **Anni verdi,** per i ragazzi
17,30 **I cartoni animati di Hanna e Barbera**
18,30 **Girandola musicale**
19 — **La grande vallata,** telefilm
20 — **Doris Day,** telefilm
20,30 **Telefilm**
FILM 21,30 **La legge dei fuorilegge,** con Yvonne De Carlo, Dale Robertson. Usa western 1964 — *Giudice integerrimo deve giudicare (e probabilmente condannare a morte) il figlio di un ex fuorilegge (ora suo amico), probabilmente innocente. Allora chiede tempo per salvarlo*
FILM 23 — **Il manto rosso,** con Annabella, Conrad Veidt. Usa drammatico 1937
0,45 **Film**

Quinta Rete Canale 47

14.30 **Josie,** cartoni animati
15 — **The Thing,** cartoni animati
15.30 **Documentario**
16 — **Bluey,** telefilm
FILM 17 — **Gappa, il mostro che minaccia il mondo,** con Paul Schuman. Giappone fantascienza 1971 — *Solito mostro arriva dallo spazio. Per salvare la terra gli scienziati decidono di svegliare un mostro antimostro*
18.30 **Il piccolo Inch,** cartoni
19 — **The Thing,** cartoni animati
19,30 **Buonasera con...**
20 — **Astroganga,** cartoni animati
FILM 20,30 **Tifone su Nagasaki,** di Yves Ciampi, con Danielle Darrieux, Jean Marais. Francia commedia 1958 — *Un ingegnere francese in Giappone si divide tra una giovane indigena ed una connazionale, sua antica fiamma. Non sa decidersi, ma alla fine il tifone decide per suo conto*
FILM 22,15 **Il diavolo che uccide così,** con Mario Adorf, Elke Sommer. Germania drammatico 1959 — *Teppisti tarati non sopportano pentimento e redenzione all'interno della banda. Il teppista pentito deve contrattaccare per primo*
23.45 **Bluey,** telefilm
0,45 **Mondo di notte**

Videogruppo Canali 52-54-57

14 — **Asta di antiquariato,** asta telefonica
16,30 **Goober,** cartoni animati
17 — **Le avventure dell'Ape Magà,** cartoni animati
17,30 **Guida alla sopravvivenza,** piccoli annunci economici in diretta per telefono con Francesca Audero
FILM 17,45 **Il cerchio del diavolo,** film poliziesco per la tv. Con Hansjorg Felmy
19,30 **Cartoni animati**
20 — **N.Y.P.D.,** telefilm
FILM 20,30 **Io sono perversa,** di Alex March, con Ryan O'Neil, Leigh Taylor, Lee Grant. Usa drammatico 1969 — *La giovane amante di un potente uomo d'affari che si serve di lei per ammorbidire i clienti intrattenendoli piacevolmente, s'innamora di un giovane e cerca di coinvolgerlo in un'impresa criminosa. Poiché lui esita lei cerca di ucciderlo, ma si sbaglia e uccide un innocente. Resta sola*
22,30 **N.Y.P.D.,** telefilm
23 — **Telefilm**
FILM 24 — **Film**

Tele Subalpina Canale 45

14 — **Scooby Doo,** cartoni animati
FILM 15 — **L'artiglio mortale del Ta Kang,** con David Chang. Cina avventuroso 1973
16,30 **The collaborators,** telefilm
17,30 **Squadra segreta,** telefilm
FILM 18 — **Quando Satana impugnò la Colt,** di Raphael Romero Marchent, con Peter Lee Lawrence. Italia western 1969
19,30 **The Good Life,** telefilm
FILM 20,30 **Operazione Uranio,** di J. Parker, con J. Longherry. Usa avventuroso 1960

Tv Flash Canali 39-26

FILM 15,15 **I fuorilegge del Kansas,** di Lewis D. Collins, con Hoise Peters jr., Peggy Stewart. Usa western 1957
FILM 16,50 **Il tesoro sommerso,** Italia giallo 1959
19,15 **Anteprima sport**
19,30 **Flash attualità**
19,45 **Palcoscenico,** telefilm
20,15 **Musica a Torino**
20,45 **Zora la russa,** sceneggiato
FILM 21,15 **Lo smemorato di Collegno,** di Sergio Corbucci, con Totò, Erminio Macario. Italia commedia 1962
22,40 **Flash attualità**

Rete Manila 1 Canali 37-44

13 — **Buford files,** cartoni animati
13,30 **Sherlock Holmes,** telefilm
14 — **Telefilm**
FILM 14,30 **Il grido delle aquile,** di Charles Haas. Usa guerra 1957 — *Pilota americano deve scegliere se sacrificare sé o i compagni*
FILM 16,30 **Taxi love, servizio per signore,** Italia commedia 1976
19 — **Sherlock Holmes,** telefilm
20 — **Il tocco del diavolo,** telefilm
20,30 **Asta telefonica**

Studio Nord Canali 49-43

FILM 14 — **Femmina senza cuore,** Italia
16 — **All music,** musicale
FILM 16,15 **Colpo grosso al Jumbo,** con Joyce Jillson. Usa commedia 1970
18,30 **Cartoni animati**
19,05 **Giorno dopo giorno,** almanacco
19,15 **Canavese oggi**
20,10 **Kodjak,** telefilm
FILM 20,50 **L'uomo che mente,** di Alain Robbe-Grillet, con Jean-Louis Trintignant. Francia drammatico 1968
22,30 **Canavese oggi**
FILM 23 — **Film**

Telecupole Canali 57-64

14,30 **Calcio brasiliano**
15,30 **La principessa Zaffiro**
16 — **Concorso teen-agers**
17 — **Lassie,** telefilm
17,30 **Telefilm**
18,30 **La principessa Zaffiro,** cartoni animati
19,30 **Spazio 4**
20 — **Cartoni animati**
20,30 **Splendori e miserie delle cortigiane,** sceneggiato
21,30 **Piazza grande,** spettacoli in diretta dalle piazze del Piemonte
23,30 **Rombo tv,** automobilismo
0,30 **Dick Powell,** telefilm

A3 Piemonte 33-25-27-71-39

14 — **Il re del quartiere,** telefilm
FILM 14,30 **Film,** titolo non pervenuto in tempo utile
16 — **Khoseidon** telefilm
FILM 16,30 **Film,** titolo non pervenuto in tempo utile
18 — **Hulk,** telefilm
19 — **Le avventure di Gulliver,** cartoni animati
20 — **Il re del quartiere,** telefilm
FILM 20,30 **Film,** titolo non pervenuto in tempo utile
22 — **Combat,** telefilm
FILM 23 — **Film**

Rete uno

11 — **Santa Messa**
11,55 **Incontri della domenica**, rubrica di attualità religiosa
13 — **Voglia di musica**, da Palazzo Barberini a Roma. Rodolfo Bonucci violinista; Claudio Curti Gialdino pianista. Johannes Brahms: Scherzo; Fritz Kreisler: Sincopati - Tamburino cinese; Pablo De Sarasate: Fantasia sulla Carmen di Bizet: Fritz Kreisler: Liebeslied
13,30 **Telegiornale**
16,15 In Eurovisione da Parigi: **Tour de France**, cronaca diretta
17 — **La vita sulla Terra**, documentario. Terza puntata: Le prime foreste. — *Circa 400 milioni di anni fa la vita uscì dal mare e cominciò ad invadere rapidamente la terraferma. Muschi, alghe e licheni dovettero affrontare il problema del sostegno del proprio corpo nonché quello della riproduzione*
17,45 **La donna di cuori**, sceneggiato. Con Ubaldo Lay, Amedeo Nazzari, Mario Roval, Guido Celano, Piero Gerlini, Gabriella B. Andreini. Regia di Leonardo Cortese. Quarta puntata, replica (registrazione effettuata nel 1969). — *A Madden il tenente Sheridan scopre che la società è in realtà interessata ad affari più fruttuosi e pericolosi di quelli che usa come copertura. La sua situazione si fa però sempre più delicata: pressato tra opinione pubblica e superiori, Sheridan scopre che i possibili colpevoli non sono certamente da cercare tra i sospettati*
18,50 **Trapper: Linea calda**, telefilm. — *Una telefonata occasionale fa riflettere Gonzo sui problemi della solitudine. Poi ha un'idea e propone di installare una sorta di telefono amico in ospedale. L'iniziativa ha successo. Si scopre un piccolo mondo nascosto*
20 — **Telegiornale**
20,40 **Una città come Alice**, film per la tv. Con Helen Morse, Gordon Jackson, Dorothy Allison. Seconda puntata
22,05 **Hit parade**, i successi della settimana
22,35 **La domenica sportiva**, cronache filmate e commenti sui principali avvenimenti della giornata - Da Joungtown (Ohio): Bum Bum Mancini - Espagna, **titolo mondiale pesi leggeri Wba** — **Telegiornale**

Rete due

11 — **Concerto dell'arpista Claudia Antonelli**: Georg Händel: Passacaglia; Domenico Scarlatti: Due sonate; Muzio Clementi: Andante con variazioni; Gioacchino Rossini: Sonata; Camille Saint-Saëns: fantasia; Sylvano Bussotti: Fraglentations per due arpe
11,45 **Connections:** La grande avventura del progresso, documentario. Prima puntata: reazioni a catena
12,35 **Mork e Mindy:** Mork invisibile, telefilm
13 — **Tg2 ore tredici**
13,15 **Tg2 diretta sport**, telecronache di avvenimenti sportivi dall'Italia e dall'estero: in Eurovisione da Le Castellet (Francia): Automobilismo: Gran Premio di Formula 1 di Francia - Da Pescara: Ciclismo: Trofeo Matteotti
16,45 **E invece no**, pensieri, parole e musiche di Edoardo Bennato. Prima puntata: **Dietro il concerto**
17,50 **Il mare deve vivere**, documentario
18,55 **L'America in bicicletta:** L'appuntamento, telefilm. — *Cyril è piuttosto timido. Dopo aver conosciuto una ragazza estremamente carina non ha il coraggio di chiamarla al telefono per fissare un appuntamento. Il suo amico Dave lo aiuta*
19,50 **Tg2**
20 — **Tg2 domenica sprint**, fatti e personaggi della giornata sportiva
20,40 **Storia di un italiano**, un programma ideato e realizzato da Alberto Sordi. Terza puntata. — *La seconda guerra mondiale è stata per ogni italiano un'esperienza traumatica. Sordi descrive una serie di personaggi che in quegli anni si arrabattano per sopravvivere. Vedremo quindi sequenze tratte da* I due nemici, Tutti a casa, Polvere di stelle e Una vita difficile
21,50 **Il ritorno a casa**, commedia di Harold Pinter. Con Vivien Merchant, Ian Holm. — *Un professore di filosofia che vive in California torna a Londra per presentare la moglie al padre, allo zio e ai fratelli. Tutti si comportano in modo ambiguo verso di lei che comunque li ripaga allo stesso modo*
22,55 **Tg2 stanotte - Milano suono**, una settimana di musica nella metropoli degli Anni Ottanta

Rete tre

12 — Da Marsciano: **Ciclismo:** campionato mondiale juniores
15,30 **Diretta sportiva**, telecronache a diffusione nazionale: Nuoto, da Genova: Memorial Morena
19 — **Tg3 - Intervallo con Primati Olimpici**
19,20 **In tournée**, cronache di un'estate rock: Alberto Camerini in concerto. — *Nato 31 anni fa a San Paolo del Brasile, Camerini iniziò la carriera musicale come cantautore impegnato*
20,10 **Speciale Orecchiocchio:** Con i Beat
20,40 **Ciak si parte**, da Firenze con successo, documenti. Terza puntata. A parlare dei loro successi oggi sono: il regista Mauro Bolognini, l'attrice Pamela Villoresi e le sue colleghe Lucia Poli e Ilaria Occhini
21,10 **Speciale Orecchiocchio**, con il Giardino Dei Semplici
21,25 **Tg3- Intervallo con Primati Olimpionici**
21,50 **Sport Tre**, cronache, commenti, inchieste
22,20 **Concerto di Rita Marcotulli**
22,55 **Amalfi, la prima repubblica marinara**, documenti

Svizzera

13,15 In Eurovisione da Le Castellet (Francia): Automobilismo: **Gran Premio di Francia**, cronaca diretta
15,30 **Ciclismo: Tour de France**, cronaca diretta delle fasi finali e dell'arrivo della tappa
17,40 **La grande vallata**, telefilm
18,30 **Settegiorni**, le anticipazioni dei programmi radiotelevisivi e degli appuntamenti culturali della Svizzera italiana
19,15 **Lettura al pianoforte**, invito all'ascolto di Guido Salvetti. Dodicesima puntata
20,15 **Telegiornale**
20,35 **Giallo d'estate:** Il terzo invitato, sceneggiato. Con Gianni Mantesi, Mario Carotenuto, Della Boccardo, Ottavio Fanfani, Gino Labagetto, Giancarlo Padoan, Carlo Benenti. Terza puntata
21,30 **La domenica sportiva**
22,30 **Telegiornale**

Italia1 58-41-25-23 (Antenna Nord)

8,30 **La piccola Lulù**, cartoni animati - **I ragazzi della montagna di fuoco**, cartoni animati - **Sally la maga**, cartoni animati
FILM 10,30 **Due contro la città**, di José Giovanni, con Alain Delon. Francia drammatico 1974 — *Ex criminale e poliziotto sono amici*
12 — **Speciale da Cannes**
12,30 **Il giovane Maverick**, telefilm
13,15 **Cronaca di un incontro di boxe**
14 — **Coppa Davis:** Romania-Cile
FILM 15 — **E le stelle stanno a guardare**, sceneggiato. Replica della seconda puntata — *I minatori terminano lo sciopero*
16,30 **Cartoni animati**
17,30 **Il circo delle stelle**, varietà
18,30 **The corruptors**, telefilm
19,30 **Jeeg**, cartoni animati
20 — **Chips**, telefilm
FILM 21 — **Una vera amicizia**, di Jack Starret, con Johnny Cash, Diane Ladd. Usa commedia
22,45 **Amori e guerra**, sceneggiato. Seconda puntata
23,45 **Montecarlo show**
FILM 0,30 **La polizia accusa, il servizio segreto uccide**, con Luc Merenda. Italia poliziesco 1975

Montecarlo

13,15 In diretta e in Eurovisione da Le Castellet (Francia): **Gran Premio di Francia di Formula 1**
15,45 **Tour de France**
17,15 **Sasuke il piccolo ninja**, cartoni animati - **Temple e Tam Tam**, cartoni animati
18,05 **La signora e il fantasma**, telefilm. Con Hope Lang, Edward Mulhare
18,30 **Notizie flash**
18,35 **I nuovi poliziotti:** Il dilemma, telefilm. — *Viene rapito un bambino e i poliziotti ricevono una richiesta di soccorso per telefono*
19,20 **Kiss Kiss**, telefilm
19,35 **Telemenù**, una ricetta al giorno e utilissimi consigli di cucina presentanti da Wilma De Angelis
19,45 **Adua**, sceneggiato. Con Carlo Simoni, Fiorenza Marcheggiani. Terza puntata
FILM 20,30 **Boulevard**, di Julien Duvivier, con Jean-Pierre Léaud, Magali Noël. Francia drammatico
21,50 **Oroscopo**
21,55 **Bollettino meteorologico**
22 — **Monijro samurai solitario**, telefilm
22,45 **Love american style**, telefilm
23,10 **Notiziario**

Capodistria

18 — In Eurovisione da Le Castellet (Francia): **Automobilismo: Gran Premio di Formula 1 di Francia**
19 — **Telefilm**
FILM 20,15 **Non perdiamo la testa**, di Mauro Mattoli, con Ugo Tognazzi, Carlo Campanini. Italia commedia 1959. — *L'ingenuo figlio di una bisbetica portinaia riceve un giorno un invito inaspettato. La presidentessa di un comitato di beneficenza si propone di fargli passare felicemente i pochi giorni di vita che secondo un medico gli rimangono. In realtà la rarissima malattia di cui si crede sia vittima il giovane affligge invece un suo vicino di casa, ma lui se la gode lo stesso sfuggendo ad un maniaco della scienza che vorrebbe collezionare il suo cranio. La pacchia finisce, ma lui ha trovato l'amore*
21,45 **Una voce dal Friuli**, musicale
FILM 22,45 **Film**

il meglio alla radio

UNO (FM 92,1)

9,30 **Santa Messa**
10,15 Corrado presenta **La mia voce per la tua domenica**
11 — Marina Morgan e Oreste Lionello in **L'estate di «Permette, cavallo?»** di Guardi, Falqui e Lionello
12,30 Silvana Pampanini e Sergio Centi presentano **Carta bianca - Estate**
13,15 **Rally**
14,40 Diana Braschi e Mimmo Fusco presentano **Carta bianca - Estate (2ª parte)**
18,30 Antonella Steni e Leo Valeriano in **Roma-New York andata e ritorno**
19,45 **Stripsodia.** Programma musicale di Marco Manusso
20,12 Giorgio Bandini, Loris Barbieri e Paolo Modugno presentano **Signore e signori, la festa è finita...** (replica)
21 — Stagione lirica d'estate di Radiouno **Le signore del mercato.** Opera buffa in un atto di Armand Lapointe. Musica di Jacques Offenbach
22 — **Musica e parole per un giorno di festa** (replica)

DUE (FM 95,6)

9,35 **Subito quiz.** Duello al sole tra «vacanzieri» e «cittadini» arbitrato da Claudio Lippi
11 — **La commedia musicale americana.** Presenta Delia Scala
12,48 **Hit Parade 2** (ovvero dischi caldi). Presenta Paolo Testa
13,41 **Sound-Track.** Curiosità, informazioni, ricordi di vecchi e nuovi films e delle loro musiche. Presenta Francesco Vairano
14,05 **Domenica con noi salute - Gr2 Sport.** Musiche e avvenimenti sportivi in diretta o commentati
18,50 **Il pescatore di perle.** Proposte confidenziali e senza pregiudizi di Franco Soprano
20,50 **Splash!** Un tuffo nella musica di ieri, di oggi di domani. Presenta Carlo De Blasio
22,50 **Buonanotte Europa.** Uno scrittore e la sua terra

TRE (FM 98,2)

8,30 **Concerto del mattino** (2ª parte)
10 — **Uomini e profeti.** Letture dalla Bibbia
12,40 **Speciale classico.** Scelta critica della produzione discografica '81-82
14 — **Antologia di Radiotre**
17 — **Der Rosenkavalier** (il cavaliere della rosa). Commedia per musica in tre atti di Hugo von Hofmannsthal. Musica di Richard Strauss
21,15 **Rassegna delle riviste**
21,25 **Dal Süddeutscher Rundfunk di Stoccarda.** Direttore Sergiu Celibidache

G. R. P. Canali 42-60-66

FILM 10,05 **Disco Delirio,** di O. Roy, con Dalila Baglioni, Maurizio Micheletti. Italia musicale 1979 — Due coppie di ballerini si affrontano sulle piste delle balere milanesi. Ci sono drammi e love story. Poi c'è la vicenda del protagonista che compera una maximoto e non ha i soldi per pagarla
11,30 **Telefilm**
11,45 **Vangelo festivo**
12 — **Le avventure di Gulliver,** cartoni animati
12,30 **Starzinger,** cartoni animati
13 — **Starzinger,** cartoni animati
13,30 **Le avventure di Lupin III,** cartoni animati

FILM 14,05 **Amori di mezzo secolo,** di Pietro Germi, Glauco Pellegrini, R. Rossellini, Antonio Pietrangeli, con Alberto Sordi, Franco Interlenghi, Antonella Lualdi, Lea Padovani. Italia commedia 1955 — *Gli amori in cinquant'anni di storia patria. C'è un bell'episodio di Rossellini con la struggente storia di un fidanzato che muore durante la prima guerra mondiale*
15,30 **Billy,** telefilm
15,55 **I diamanti del presidente,** telefilm

FILM 17 — **Rapina a nave armata,** di Irving S. Becher, con Ernie Kovaks. Usa commedia 1962 — *Una coppia di fidanzati va in crociera a bordo di una nave di proprietà del padre di lei. Un malvivente coadiuvato da una banda prende possesso della nave. Esilaranti avventure e lieto fine*
18,30 **Matt and Jenny,** telefilm
18,50 **Il museo del crimine,** telefilm
20,05 **Orson,** telefilm
20,30 **Capitani e re,** telefilm

FILM 21,30 **Texas addio,** di Ferdinando Baldi, con Franco Nero, Elisa Montes. Italia western 1966 — *Ex sceriffo cerca di vendicarsi degli uccisori del padre. Lo aiuta il fratello. Gli costa moltissimo ma alla fine ce la fa*

FILM 23,30 **Storie proibite di cinque lolite,** di Walter Boos, con Veronique Vendell. Germania commedia 1972 — *Film hard core purgato in versione televisiva. C'è il solito pretesto dell'inchiesta*

FILM 1 — **Zanabel,** di Ruggero Deodato, con Lionel Stander. Italia avventuroso 1969

Canale 5 Canali 32-36-43-61-69

8,30 **Cartoni animati**
12 — **Superclassifica show,** i filmati delle canzoni della hit parade. Con Ivan Graziani, Nada, Leo Sayer, i Queen, Loredana Bertè, Marcella Bella, Garbo
13 — **Una famiglia americana,** telefilm

FILM 14 — **Anonima cocottes,** di Camillo Mastrocinque, con Anita Ekberg. Italia commedia 1960 — *Un impiegato di banca onestissimo, proprio per la sua onestà viene licenziato*
15,30 **Alice,** telefilm
16,30 **Mary Tyler Moore,** telefilm
17 — **Five,** varietà
17,05 **Popcorn,** musicale
18 — **Love boat,** telefilm
19 — **Dallas,** telefilm
20 — **Alice,** telefilm

FILM 20,30 **Totò contro i quattro,** di Steno, con Totò, Aldo Fabrizi, Peppino De Filippo. Italia commedia 1963 — *Movimentata giornata di un commissario di polizia a cui è stata rubata la macchina*
22,10 **Harry O,** telefilm
23,10 **Claudio Baglioni in concerto,** musicale

FILM 23,45 **Venere e il professore,** di Howard W. Hawks, con Danny Kaye. Usa musicale 1947

R.T.A. Canali 62-31-35

12,45 **Documentario**

FILM 13 — **MMM83,** di Sergio Bergonzelli, con Fred Belr, Gérard Blain. Italia, spionaggio 1966 — *Scienziato inglese viene in Italia ed è misteriosamente ucciso. Un agente segreto indaga sulla sua morte e sgomina la solita gang anche gironzolando un po' per l'Europa*

FILM 16,30 **La colonna di Traiano,** di Mircea Dragan, con Amedeo Nazzari. Italia-Romania, storico 1972 — *I romani conquistano la Dacia, ma non del tutto perché continuano fermenti di ribellione*
18 — **Jason e Toledo,** cartoni animati
18,30 **Baseball**
19,30 **Cartoni animati**
20,15 **Videostars in concerto**

FILM 20,45 **Milano rovente,** di Umberto Lenzi, con Antonio Sabato, Philippe Leroy. Italia, poliziesco 1973 — *Boss della droga impone al boss della prostituzione di far spacciare eroina dalle sue ragazze, poi pretende di dettare legge e fa scoppiare una sanguinosa guerra. Dall'America arriva un poco fidato pacificatore*
23,15 **Missione Impossibile,** telefilm

Telestudio (Retequattro) Canali 24-45

8,30 **La piccola Lulù,** cartoni animati
9 — **Grand Prix,** cartoni animati
9,30 **Gundam,** cartoni animati
10 — **Cartoni animati**
10,30 **Black Beauty,** telefilm
11 — **Vietnam reportage,** documentario. Replica
11,30 **I grandi match di boxe**
12,30 **Telefilm**
13 — **Due onesti fuorilegge,** telefilm
14 — **Special Branch,** telefilm

FILM 14,45 **Film,** titolo non pervenuto in tempo utile
16,30 **Gundam,** cartoni animati
17 — **La piccola Lulù,** cartoni animati
17,30 **Grand Prix,** cartoni animati
18 — **Black Beauty,** telefilm
18,30 **Special Branch,** telefilm
19,30 **Love american style,** telefilm
20 — **The Jeffersons,** telefilm
20,30 **Kazinski,** telefilm

FILM 21,30 **I sette volontari del Texas,** di William Hale, con James Caan, Michael Sarrazin. Usa

FILM 23 — **Il nostro uomo a Marrakesh,** con Senta Berger, Klaus Kinski. Germania giallo 1968

FILM 0,45 **Un ospite gradito per mia moglie,** di J. Skolimowski, con Gina Lollobrigida. Usa

Quarta Rete Canale 22

12 — **Filmati musicali**
12,15 **I-Zemborg,** cartoni animati
12,45 **Cisco Kid,** telefilm
13,15 **I ragazzi di Indian River,** telefilm
13,45 **Ski Hawks,** cartoni animati
14,15 **I-Zemborg,** cartoni animati
17,30 **I-Zemborg,** cartoni animati
18 — **Filmati musicali a richiesta**
19 — **Il barone,** telefilm
20 — **I-Zemborg,** cartoni animati

FILM 20,30 **L'ultimo dei Mohicani,** di Matteo Cano, con Jack Taylor. Italia, avventuroso 1965 — *Nel XVIII secolo un mohicano e suo figlio, ultimi della stirpe, si schierano a fianco degli inglesi contro i francesi. Riescono anche a salvare le figlie del colonnello. Il più giovane però perde la vita*
22,10 **Astropanorama**
22,15 **Cisco Kid,** telefilm

FILM 22,45 **Colpo rovente,** di Pietro Zuffi. Italia, giallo 1970 — *Un poliziotto uccide un uomo. Poi crea un caso, finge di indagare e mette anche le mani sulla solita banda di trafficanti in stupefacenti. Tranquillamente poi archivia il tutto*
0,15 **Erotissimo**
FILM 0,30 **Film**

Teleradio city Canali 44-47

8,30 **La grande vallata,** telefilm
9 — **I cartoni di Hanna e Barbera**
10,30 **La strada lungo l'Atlantico.** Usa, avventuroso
12 — **I cartoni animati di Hanna e Barbera**
12,30 **Doris Day,** telefilm
13 — **Sulle strade della California,** telefilm
14 — **La grande vallata,** telefilm

FILM 15 — **Maschere e pugnali,** di Fritz Lang, con Gary Cooper. Usa, spionaggio 1946 — *Durante la seconda guerra mondiale un agente segreto americano va in Italia per cercare di liberare uno scienziato atomico che i tedeschi costringono a lavorare per loro minacciando di uccidergli la figlia*
16,30 **Telefilm**
17 — **Doris Day,** telefilm
17,30 **I cartoni animati di Hanna e Barbera**
19 — **La grande vallata,** telefilm
20 — **Telefilm**

FILM 20,30 **Uccellacci e uccellini,** di Pier Paolo Pasolini, con Totò, Femi Benussi, Ninetto Davoli. Italia, drammatico 1966

FILM 23 — **I lupi del Texas,** con Rory Calhourn. Usa, western 1965

FILM 0,45 **... Dopo di che uccide il maschio e lo divora.** Spagna, drammatico 1971

Quinta Rete Canale 47

10 — **Mattinata insieme**

FILM 11 — **Gerusalemme liberata,** con Francisco Rabal. Italia, avventuroso 1957 — *Più o meno le vicende narrate nel poema, ma in modo meno epico*
12,30 **Astroganga,** cartoni animati

FILM 13 — **Lui, lei e il nonno,** di Anton Giulio Majano, con Walter Chiari. Italia, commedia 1961 — *In una fabbrica di conserve marito e moglie proprietari hanno come soci due coniugi americani. Si tenta lo scambio delle mogli, si arriva ai pugni*
14,30 **Pussycat,** cartoni animati
15 — **The Thing,** cartoni animati
15,30 **Documentario**
16 — **Bluey,** telefilm

FILM 17 — **L'uomo mascherato contro i pirati,** con George Hilton. Italia, avventuroso 1965
18,30 **Il piccolo Inch,** cartoni animati
19 — **The Thing,** cartoni animati
19,30 **Buonasera con...**
20 — **Astroganga,** cartoni animati

FILM 20,30 **Sette ore di violenza per una situazione imprevista,** con George Hilton. Italia, giallo 1973

FILM 22,15 **Film,** titolo non pervenuto in tempo utile
23,45 **Bluey,** telefilm

Videogruppo Canali 52-54-57

FILM 10,30 **Giungla di cemento,** di Joseph Losey, con Stanley Baker, Margit Saad. Inghilterra drammatico 1960 — *Ex carcerato ha organizzato un colpo, e appena uscito lo mette a segno. Lo prendono, ma il complice lo libera per sapere dove ha nascosto il bottino. Lui preferisce ucciderlo piuttosto di parlare*
12,05 **N.Y.P.D.,** telefilm

FILM 13 — **Venere,** film poliziesco per la tv. Con Hansjorg Felmy
14,30 **Film,** titolo non pervenuto in tempo utile
16 — **Uau!,** cartoni animati

FILM 17,30 **Intreccio familiare,** film poliziesco per la tv. Con Hansjorg Felmy
19 — **Torino, 23 quartieri una città**
19,30 **Cartoni animati**
20 — **N.Y.P.D.,** telefilm

FILM 20,30 **La rossa ombra di Riata,** di Barry Shear, con Richard Harris, Rod Taylor. Usa western 1974 — *Dopo una rapina, per sfuggire alla cattura, un bandito uccide la moglie dello sceriffo Riata. Questo decide di vendicarsi, butta via la stella e cerca il fuorilegge*
22,30 **Don August,** telefilm
23 — **La strana coppia,** telefilm

FILM 24 — **Film**

Tele Subalpina Canale 46

FILM 13 — **Il segreto di Budda.** Italia, spionaggio 1966
14,30 **The collaborators,** telefilm

FILM 15,30 **Per un dollaro di gloria,** con Broderick Crawford. Italia, western 1968
17 — **Korg,** telefilm

FILM 17,30 **Film,** titolo non pervenuto in tempo utile
19 — **Squadra segreta,** telefilm

FILM 20,30 **La furia degli Apaches,** con Frank Latimore, G. Gordon. Usa, western 1963

FILM 22 — **Film**

Tv Flash Canali 39-26

FILM 13,25 **Lo smemorato di Collegno,** di Sergio Corbucci, con Totò, Erminio Macario. Italia, commedia 1962
14,50 **Prossimamente**

FILM 15 — **Il tesoro sommerso.** Italia, giallo 1959

FILM 17 — **L'aquila e il falco.** Usa, avventuroso 1950
19,05 **Speciale attualità**
20,15 **Appuntamento con lo spettacolo**
20,45 **Diario di soldati**

FILM 21,10 **Intrigo a Parigi,** con Jean Gabin. Francia, commedia 1965

Rete Manila 1 Canali 37-44

19 — **Jabber Jaws,** cartoni animati
19,30 **Sherlock Holmes,** telefilm
20 — **Il tocco del diavolo,** telefilm
21 — **Varietà**

FILM 22 — **Hong Kong, porto franco per una bara,** di Manfred R. Kholer, con Heinz Drache. Germania, avventuroso 1964 — *Investigatore indaga sull'omicidio di un banchiere inglese e di sua moglie cinese*

FILM 24 — **Gloria per un traditore.** Jugoslavia, guerra 1968 — *I tedeschi catturano un partigiano e lo rilasciano subito dopo per farlo credere una spia.*

Studio Nord Canali 49-43

FILM 11 — **L'uomo che mente,** con Jean-Louis Trintignant. Francia, drammatico 1968
13,15 **Scacco matto,** telefilm

FILM 14,45 **Prepotenti più di prima,** con Aldo Fabrizi
16,15 **Scacco matto,** telefilm

FILM 17,15 **Femmina senza cuore.** Italia, drammatico 1952
19 — **Giorno dopo giorno,** almanacco
19,15 **Kodiak,** telefilm
19,45 **Scacco matto,** telefilm

FILM 21,20 **Colpo grosso al Jumbo.** Usa, commedia 1970

FILM 22,50 **Film**

Telecupole Canali 57-64

13 — **Piazza grande,** replica
15 — **Calcio brasiliano**

FILM 16 — **Cappello a cilindro,** interviste di Maurizio Costanzo
17 — **Cartoni animati**
17,30 **Telefilm**
18,30 **La principessa Zaffiro,** cartoni animati
19,30 **Servizi speciali**
20 — **Lassie,** telefilm
21 — **Up close Hollywood,** varietà

FILM 21,30 **Sperone selvaggio,** con John Wayne. Usa, western 1948
23 — **Calcio brasiliano**
24 — **Telefilm**

A3 Piemonte 33-25-27-71-39

14 — **Il re del quartiere,** telefilm

FILM 14,30 **Film,** titolo non pervenuto in tempo utile
16 — **Khoseidon,** telefilm

FILM 16,30 **Film,** titolo non pervenuto in tempo utile
18 — **Hulk,** telefilm
19 — **Le avventure di Gulliver,** cartoni animati
19,50 **Josie,** cartoni animati
20,10 **Il re del quartiere,** telefilm

FILM 20,30 **Film,** titolo non pervenuto in tempo utile
22 — **Combat,** telefilm

FILM 23 — **Film**

STAMPA SERA

CRITICA		PUBBLICO	
Capolavoro	*****	Eccezionale	*****
Ottimo	****	Successo	****
Favorevole	***	Consenso	***
Discusso	**	Discordi	**
Mediocre	*	Scarso	*

PRIME VISIONI

Ambrosio — c. Vitt. Emanuele 52 — Tel. 547.007 — Lire 4000
Hair, di Milos Forman con John Savage, Treat Williams, Beverly D'Angelo (Usa-Colori) — Giovane recluta in partenza per il Vietnam, incontra un gruppo di hippies e diventa loro amico. Non vietato. **Musical drammatico**
15,40; 17,55; 20,10; 22,25 **Riedizione '78**

Ariston — v. Lagrange 21 — Tel. 546.147 — Lire 4000
CHIUSO PER FERIE

Arlecchino — c. Sommeiller 22 — Tel. 587.190 — Lire 4000
CHIUSO PER FERIE

Astor — v. Viotti 8 — Tel. 519.516 — Lire 4000
Terrore in città, di Michael Miller, con Chuck Norris (Usa-Colori) — La scienza ha creato un mostro imbattibile e crudele che semina il terrore. Un uomo ha l'incarico di distruggerlo ad ogni costo. Vietato 18. **Giallo-horror**
16,15; 18,25; 20,30; 22,35 **Oggi la prima**

Augustus — p. C.L.N. 248 — Tel. 530.714 — Lire 4000
Taxi Driver, di Martin Scorsese, con Robert De Niro, Jodie Foster, Albert Brooks. (Usa-Col.) — Storia di un uomo qualunque che in questa frenetica società odierna sogna e cerca di diventare «qualcuno». Viet. 14 **Drammatico**
15,40; 17,55; 20,10; 22,25 **Riedizione '77**

Capitol — v. S. Dalmazzo 24 — Tel. 540.605 — Lire 4000
CHIUSO PER FERIE

Centrale D'ESSAI — v. C. Alberto 27 — Tel. 540.110 — Lire 3500
Il sogno di Laura, di George Sluizer, con S. Anderason, A. Perkins, S. Dumas (Usa-Colori) — Dall'assistente di Ingmar Bergman alla sua prima opera, la storia d'amore, dolce, morbosa e tormentata di due donne. Vietato 18 **Drammatico**
15,15; 17; 18,45; 20,40; 22,30 **Oggi la prima**

Cristallo — v. Gorlo 5 — Tel. 650.71.00 — Lire 4000
CHIUSO PER FERIE

Doria — v. Gramsci — Tel. 542.422 — Lire 4000
L'ebreo più pazzo del mondo, di J. Abrahams, D. e J. Zucker, con Robert Stack, Julie Hagerty (Usa-Colori) — Farsesche peripezie di un jet incontrollato essendo l'equipaggio vittima di un malessere misterioso. Non viet. **Commedia**
16,05; 17,45; 19,25; 21; 22,40 **Riedizione '80**

Gioiello — v. C. Colombo 31 — Tel. 500.760 — Lire 4000
Eccezionale rassegna di Woody Allen, **Manhattan**, con W. Allen, Diane Keaton, Meryl Streep, Michael Murphy (Usa-Col.) — Il meraviglioso paesaggio di New York fa da sfondo alle nevrosi di due coppie. Segnalato critica. **Commedia**
16,30; 18,30; 20,30; 22,30 **Riedizione '78**

Keller STUDIO — v.le Mad. Campi. 1 — Tel. 215.613 — Lire 4000
«Arriva Bond» rassegna cinematografica: **A. 007. Missione Goldfinger**, di Terence Young, con Sean Connery, Gert Frobe (G.B.-Col.) — Megalomane tenta di impadronirsi a Fort Knox del tesoro degli Stati Uniti. Non vietato **Avventuroso**
19,15; 21,15 **Riedizione '64**

Ideal — c. Beccaria 4 — Tel. 541.523 — Lire 4000
CHIUSO PER FERIE

Lilliput — v. XX Settem. 15 bis — Tel. 537.100 — Lire 4000
Amici miei, di Mario Monicelli, con U. Tognazzi, G. Moschin, P. Noiret, A. Celi, M. Vukolic (Italia-Colori) — Cinque amici di mezza età, per sfuggire alla noia quotidiana, provocano un guaio dopo l'altro. Vietato 14. (Aria condizionata). **Commedia**
15; 17,30; 20; 22,30 **Riedizione '78**

Lux — Gall. S. Federico — Tel. 541.283 — Lire 4000
Via col vento, di V. Fleming, con C. Gable, V. Leigh, L. Howard, O. De Havilland (Usa-Col.) — Dal romanzo omonimo di M. Mitchell, la famosa storia d'amore, di odio e di guerra della forte e irriducibile rossa Rosella O'Hara N. v. **Drammatico**
16,50; 21 **Riedizione '40**

Nazionale — v. Pomba 7 — Tel. 518.850 — Lire 4000
La maestra di sci, con Carmen Russo, Andy Luotto (Italia-Colori) — Consuete avventure fra il comico, l'erotico e lo svanito ambientate fra le nevi della montagna e incentrate su belle e accaldate maestre di sci. Viet. 14 **Commedia**
15; 16,30; 18; 19,30; 21; 22,30 **Prima visione**

Olimpia — v. Arsenale 31 — Tel. 532.448 — Lire 4000
M.A.S.H., di Robert Altman, con Donald Sutherland, Elliot Gould, Susan Kellerman (Usa-Colori) — Chirurghi galanti fanno indisciplinatamente il loro dovere nella guerra in Corea. Palma d'Oro a Cannes 1970 **Avven. satirico**
16,30; 18,30; 20,30; 22,30 **Riedizione '70**

Reposi — v. XX Settembre — Tel. 531.400 — Lire 4000
Un mercoledì da leoni, di John Milius, con Jan Michael Vincent, William Katt (Usa-Colori) — Dagli inizi degli Anni 60, la storia dell'amicizia di tre giovani campioni di surf molto amici fra loro. Non viet. **Commedia**
16; 18,10; 20,20; 22,30 **Riedizione '78**

Romano Galleria Subalpina — Tel. 510.145 — Lire 4000
CHIUSO PER FERIE

Studio Ritz — v. Acqui 2 — Tel. 830.521 — Lire 3500
CHIUSO PER FERIE

Torino — Via Buozzi 6 — Tel. 530.353 — Lire 4000
La stangata, di George Roy Hill, con Robert Redford, Paul Newman, Robert Shaw (Usa-Col.) — Due ingegnosi e simpatici truffatori negli Anni 30, architettano colpo contro importante boss della mafia.Non vietato. **Avventuroso**
Ap. ore 15; ult. 22,30 **Riedizione '74**

Vittoria — v. Roma 366 — Tel. 561.789 — Lire 4000
Lezioni maliziose, di Alan Myerson, con Sylvia Kristel, Howard Hesseman, Eric Brown (Usa-Colori) — Ragazzino che vuole imparare i trucchi dell'amore, trova un'eccezionalmente bella e brava maestra. Non vietato **Commedia**
16; 17,45; 19,25; 21,05; 22,45 ★/●●

PROSEGUIMENTI

Acapulco — v. Donizetti 6 — Tel. 651.264 — Lire 2000
Agenzia Riccardo Finzi... praticamente detective, di Bruno Corbucci, con Renato Pozzetto, Olga Karlatos (Italia-Colori) — Stralunato Sherlock Holmes alle prese con il suo primo caso importante. Vietato 14. **Commedia**
17,45; 19; 20,45; 22,30 **Riedizione '74**

Ambra — v. C. Saluzzo 77 — Tel. 297.197 — Lire 3000
I mastini della guerra, di John Byn, con Christopher Walken, Tomo Berenger, Colin Blakely (Usa-Colori) — Gruppo di addestratissimi guerrieri attende, per scendere in campo, la fatidica parola d'ordine. Non vietato. **Guerra**
20; 22,30 (aria condizionata) ★★/●●

Arco-Inc. — c. Pr. Oddone 31 — Tel. 484.621 — Lire 3000
CHIUSO PER FERIE

Eliseo — p. Sabotino — Tel. 335.98.15 — Lire 2000
CHIUSO PER FERIE

Faro — v. Po 30 — Tel. 832.214 — Lire 2500
Scanners, di David Cronenberg, con David Cronenberg, Jennifer O'Neil, Stephen Lack, Patrick McGoohan (Usa-Colori) — Uomo dotato di super poteri provoca con il pensiero misfatti e allucinanti avventure. Viet. 14 **Fanta-horror**
16; 17,40; 19,15; 20,50; 22,30 ★★/●●

Punti Verdi — Per la rassegna cittadina «I punti verdi» organizzata dall'assessorato per la Cultura della Città di Torino oggi, al parco Sempione, Bruno Lauzi in concerto; al parco Rignon, «Anfitrione» di Plauto (replica) regia di Marco Parodi, compagnia Zanetti-Giordana con Giancarlo Zanetti e Andrea Giordana; a Moncalieri, Mello Herpe Steel orchestra, musiche da ballo, grandi successi tradizionali eseguiti da una «Band» di sole percussioni metalliche; a Palazzo Reale, Torino città del cinema: «Il fuoco» di Giovanni Pastrone (Italia 1915) con Pina Menichelli e Febo Mari; «I guerrieri dell'inferno» di Karel Reisz (Usa 1978) con Nick Nolte e Tuesday Weld.

Fiamma — c. Trapani 57 — Tel. 372.057 — Lire 2000
CHIUSO PER RESTAURI

La Perla — c. De Gasperi 26 — Tel. 584.791 — Lire 3000
La villa delle anime maledette, di Carlo Ausino, con Beba Loncar, Jean Pierre Aumont (Italia-Colori) — Interamente girato a Torino e ambientato in una misteriosa villa un film dalla forte suspense. Vietato 14. **Drammatico**
15,05; 16,30; 18; 19,40; 21; 22,30 **Non recensito**

Massaua — p. Massaua 9 — Tel. 795.803 — Lire 2500
Scanners, di David Cronenberg, con David Cronenberg, Jennifer O'Neil, Stephen Lack, Patrick McGoohan (Usa -Colori) — Uomo dotato di super poteri provoca con il pensiero misfatti e allucinanti avventure. Viet. 14 **Fanta-horror**
16,45; 18,40; 20,35; 22,30 ★★/●●

Massimo — v. Montebello 8 — Tel. 876.061 — Lire 3000
CHIUSO PER FERIE

Puntodue D'ESSAI — v. Garibaldi 30 — Tel. 545.245 — Lire 3000
CHIUSO PER RESTAURI

Selene — c. Belgio 53 — Tel. 874.171 — Lire 2000
Fuga di mezzanotte, di A. Parker, con B. Davis, P. Smith, I. Miracle (Usa-col.) — Condannato alla prigione in Turchia per traffico di droga, giovane americano cerca scampo nella fuga. Vietato 18. **Drammatico**
20; 22,30 ★★/●●●●

Statuto — v. Cibrario 16 — Tel. 487.051 — Lire 2500
Possession, di Andrzej Zulawski, con Isabelle Adjani, San Neill, Heinz Bennent (Francia-Colori) — Donna tradisce marito e amante con un mostruoso polipo e per lui arriva ad uccidere. Vietato 14. **Drammatico**
15; 17,30; 20; 22,30 ★★/●●●

CITTA' DI SUSA
7° FESTIVAL MUSICALE SEGUSINO
Sabato 24/7 - Arena Romana ore 21
LUDWIG VAN BEETHOVEN
SINFONIA N. 9 IN RE MINORE
direzione di MILAN HORVAT
Orchestra e Coro del Teatro Regio di Torino
Venerdì 30/7 - Arena Romana ore 21
PAOLO CONTE
IN RECITAL

TEATRO REGIO DI TORINO
STAGIONE CONCERTI D'AUTUNNO 1982
Gli abbonamenti saranno in vendita da Martedì 24 Agosto.
6 concerti L. 15.000 (ridotto L. 10.000).
Posto singolo numerato L. 3000 (ridotto L. 2000)

danze **la perla** del VALENTINO Ore 21
I VALZERIANI

TEATRI

TEATRO REGIO A SUSA: Arena Romana: ore 21,30 Settimo Festival Musicale Segusino. I Concerti del Regio Estate 1982. Direttore Milan Horvat, maestro del Coro: Fulvio Fogliazza. Jane Marsh soprano, Eleonora Jankovic mezzosoprano, Ottavio Garaventa tenore, Kolos Kovats basso; Beethoven: Nona sinfonia. Orchestra e Coro del Teatro Regio.
NUOVO - VIGNALE DANZA 82: 4° stage estivo - Domani sera «Compagnia di Danza Teatro Nuovo» con Loredana Furno e Jean-Pierre Martel in «Danze di gentil lune e contrade», musiche di Leone Sinigaglia, coreografie di Roberto Fascilla. Inf. tel. 880.668.
VIVAPIAZZA - Settimo T.: ore 21,30 Teatro degli Stracci di Treviso in «Song n. 1».

RITROVI

AL BAGATELLE (str. Cavoretto 2): 21.
BELLE ARTI: 15,30-21 danze.
CHALET: ore 21 Miranda Jones.
CLUB 84: ore 15,30 e 21 danze.
DU PARC: 21 Rocky e Raffaele.
GARDEN: 15,30 pomeriggio danzante; 21 ore liete nel fresco giardino.
LA PERLA DEL VALENTINO (c. M. d'Azeglio 3, t. 683.329): 21 danze.
LE ROI: ore 21 Bal Musette.
MASSAUA: 21 Foto di Gruppo.

GRAN BAITA NIGHT: ore 21.
LE CASCINE - Stupinigi - Ristorante (tel. 900.2581): orch. Gasparino.
SAN GIORGIO - Valentino - Ristorante - Danze: Orch. Dino Novara.
SHAKER - PIANO BAR (C. Battisti 3, 532.492): Palumbo, Krystyna, Luciano.
SHAKER DISCOTECA (aria condiz.).

GALLERIE E MUSEI

ASSOCIAZIONE PIEMONTESE GALLERIE ARTE MODERNA

ACCADEMIA: Mostra Mercato.

MUSEO DELLA MARIONETTA (via S. Teresa 5): ore 10-12; 15-18.
MUSEO NAZIONALE DEL CINEMA (Palazzo Chiablese): ore 10-12; 15-18.

ALTRE VISIONI

CONTINENTAL (via Nizza 348, tel. 697.068) Chiuso per ferie

FORTINO (via Cigna 47, tel. 486.560) Oggi chiuso

HOLLYWOOD (corso R. Margherita 106, tel. 851.904): **L'onorevole con l'amante sotto il letto**, L. Banfi, A. Vitali **Commedia**

NUOVO ODEON (via Venaizio 8, tel. 749.2362): **Xanadu**, con Olivia Newton John, John Michael Beck. Non vietato. Orario 20; 22,20 **Musicale**

CROCETTA - S. RITA - MIRAFIORI

ADRIANO (via Sacchi 65, telefono 587.715): **Il pap'occhio**, R. Arbore, R. Benigni, M. Marenco **Commedia**

VINZAGLIO (corso Duca Abruzzi 102, tel. 596.125). Solo grandi film: **Il giustiziere della notte n. 2**, Charles Bronson, Anthony Franciosa. Or. 20,20; 22,30 **Avventuroso**

ZONA CENTRO

ASSOCIAZIONE MOVIE CLUB (via Principe Amedeo 5/L, tel. 544.077): **I guerrieri della notte**, di W. Hill, con M. Beck, J. Remar. Orario 20,30; 22,30 **Drammatico**

ZONA SAN PAOLO

SAN PAOLO (via Cesana 80, tel. 372.637): Chiuso per ferie

ZONA FRANCIA

BERNINI (corso Tassoni 3, tel. 749.38.43): **Papillon**, con Steve McQueen **Avventuroso**

ZETA d'Essai (via Cibrario 86, tel. 749.2907): **Per amore e per denaro**, di J. Toback, con O. Muti. Orario 20,40; 22,30 **Commedia**

ZONA MILANO - REGIO PARCO

LANTERI*: (Corso Giulio Cesare 80, tel. 284.134) **Bruce Lee dalla Cina con furore** **Lotta orientale**

* Cinema a carattere parrocchiale
Film segnalato dalla critica: **Manhattan** (Giolello)

LUCI ROSSE

MAFFEI (via Principe Tommaso 5, tel. 683.354): Chiuso per ferie

METROPOL (via Principe Tommaso 6, tel. 650.5470): Chiuso per ferie

ORFEO (piazza Carlina, tel. 639.8701): **Rassegna erotica**

PRINCIPE (via Principi d'Acaja 45, tel. 749.6951): **Rassegna erotica**, ap. 15; ult. 22,30. Ingresso 3500

REGINA (corso Regina Margherita 123, tel. 530.885): **Gli amori impuri di Melody**. Ap. 10 ult. 22. L. 3500

ALCIONE (c. Regina Margherita 134, tel. 287.400): **La moglie erotica**. Ap. 15; ult. 22,30. Strip-tease di Serena Chantal e dal Giappone «Sayonara»: ore 16,30; 22,15

ARTISTI EROTIC CENTER (via Giulia di Barolo 24): **Rassegna erotica**, ap. 15 ult. 22,15 L. 2000

MILANO DOPPIA LUCE ROSSA (via Milano 8, tel. 530.265): **Rassegna erotica**

ROMA BLUE (via San Donato 40, tel. 487.765): **La dottoressa di campagna**. Ap. 15 ult. 22,30. L. 2000

VITTORIO VENETO (piazza Vittorio Veneto 5, tel. 671.642): **Rassegna erotica**, ap. 14,30; ult. 22,30

ALEXANDRA (via Sacchi 18, tel. 511.293): **La pomo detective**, Anne Randall. Orario: 14,05; 15,45; 17,25; 19,05; 20,45; 22,30

JOLLY (via Veroiengo 130, tel. 280.161): **Malizia erotica**. Or. 20,30; 22,30; sul palcoscenico attrazione spettacolare di Dominique

PO (via Po 21, tel. 839.75.02) Chiuso per ferie

AMERICA (Via Frejus 27, tel. 446.784): **Caldo corpo di femmina**. Orario 20; 22,30

MAIOR (largo G. Cesare 105, tel. 287.974): **Sex emotion**. Ap. 15; ult. 22,30

SPEZIA (via Nizza 170, tel. 696.3617): **Caldo desiderio erotico**. Ap. 15. L. 1200

CABARET VOLTAIRE (via Cavour 7, telefono 516.046): Tutti i giorni 2 film diversi. Dalle 16 alle 24: **Strani amori - Elixirs d'Amour**. Ingresso soci

CINECLUB (via F.lli Calandra 15, tel. 831.662): dalle 14,30 alle 24 **Burg fraulein**, novità assoluta. Ingresso riservato soci.

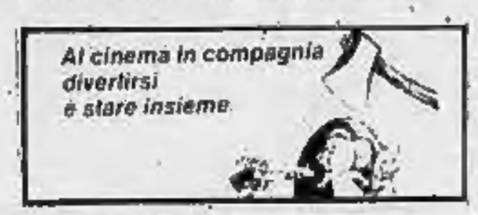

FUORI CITTA'

AVIGLIANA
CORSO: Buddy Buddy.
CARMAGNOLA
LUX: Ricche e famose.
CIRIE'
CATALANO: Il cacciatore.
ITALIA: Che casino con Pierino. Techn. Viet. 18.
LANZO
CATALANO: Attenti a quel P.2.
PINEROLO
HOLLYWOOD: Un mercoledì da leoni.
NUOVO: Ad Ovest di Paperino.
PRIMAVERA: Murder obsession. V. 18.
RITZ: Mi faccio la barca.
PIOSSASCO
S. GIORGIO: L'urlo di Chen terrorizza anche l'Occidente.
SAN SICARIO
S. SICARIO: Guardato a vista.
SETTIMO
BECCARIS: Il ritorno di 5 dita d'acciaio.
GARIBALDI: Lo squartatore di New York.